Tu Pareja Ideal

POR LOS ARCANOS DEL TAROT

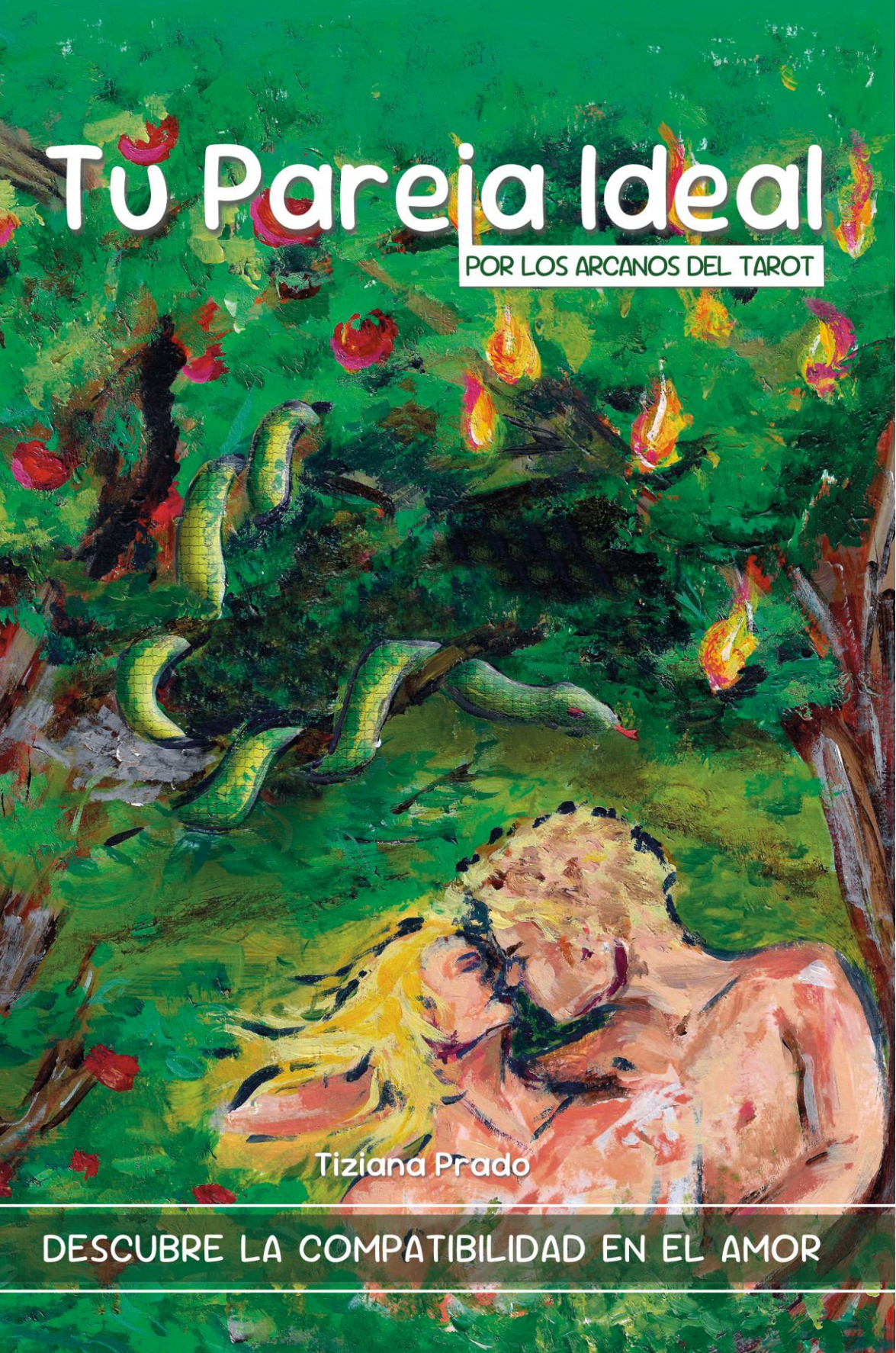

Tiziana Prado

DESCUBRE LA COMPATIBILIDAD EN EL AMOR

Copyright ©2024 TIZIANA PRADO
Cover: ©Victoria Conti
Todos los Derechos Reservados.
ISBN: 9798345969038
Sello: Independently published

Queda estrictamente prohibida la reproducción total o parcial de esta obra, así como su incorporación a un sistema informático, o su transmisión en cualquier forma o por cualquier medio (electrónico, mecánico, fotocopia, grabación u otros) sin la autorización previa y por escrito de los titulares de los derechos de autor. La infracción de estos derechos puede constituir un delito contra la propiedad intelectual.

"Lo que de verdad importa es saber si te amarán,
incluso cuando no lo merezcas ..."

Table of Contents

INTRODUCCIÓN EL VIAJE HACIA EL AMOR Y EL AUTOCONOCIMIENTO .. 14
Entender las Conexiones Amorosas 14
El Poder del Tarot y la Numerología 15
El amor en todas sus formas 15
ENTENDEMOS EL TAROT 17
Historia y Origen del Tarot 17
Estructura del Tarot 18
El Tarot como Reflejo de Nuestro Interior 25
ENTENDEMOS LA NUMEROLOGÍA 26
¿Qué es la Numerología? 26
Esencia de la Numerología 27
Aplicación de la Numerología en el Tarot 30
CALCULANDO EL ARCANO PERSONAL 32
El Método de Cálculo 32
LOS ARCANOS MAYORES COMO PAREJA 35
Aclaraciones Previas antes de Conocer la Compatibilidad 35
I - EL MAGO COMO PAREJA 40
El Mago en Equilibrio 40
El Mago en desequilibrio (la sombra) 44
El Mago con los demás Arcanos 49
II - LA SACERDOTISA COMO PAREJA 50
La Sacerdotisa en Equilibrio 50
La Sacerdotisa en desequilibrio (la sombra) 54
La Sacerdotisa con los demás Arcanos 59
III - LA EMPERATRIZ COMO PAREJA 60
La Emperatriz en Equilibrio 60
La Emperatriz en desequilibrio (la sombra) 64
La Emperatriz con los demás Arcanos 70
IV - EL EMPERADOR COMO PAREJA 71
El Emperador en Equilibrio 71
El Emperador en desequilibrio (la sombra) 76
El Emperador con los demás Arcanos 81
V - EL HIEROFANTE COMO PAREJA 82
El Hierofante en Equilibrio 82
El Hierofante en desequilibrio (la sombra) 86
El Hierofante con los demás Arcanos 91
VI - LOS ENAMORADOS COMO PAREJA 92
Los Enamorados en Equilibrio 92

Los Enamorados en Desequilibrio (la sombra) 97
Los Enamorados con los demás Arcanos....102
VII - EL CARRO COMO PAREJA 103
El Carro en Equilibrio 103
El Carro en desequilibrio (la sombra) 108
El Carro con los demás Arcanos 113
VIII - LA FUERZA COMO PAREJA 114
La Fuerza en Equilibrio....114
La Fuerza en desequilibrio (la sombra)....119
La Fuerza con los demás Arcanos....124
IX - EL ERMITAÑO COMO PAREJA 125
El Ermitaño en Equilibrio....125
El Ermitaño en desequilibrio (la sombra)....130
El Ermitaño con los demás Arcanos 135
X - LA RUEDA DE LA FORTUNA COMO PAREJA 136
La Rueda de la Fortuna en Equilibrio....136
La Rueda de la Fortuna en desequilibrio (la sombra) 141
La Rueda de la Fortuna con los demás Arcanos....146
XI - LA JUSTICIA COMO PAREJA.... 147
La Justicia en Equilibrio....147
La Justicia en desequilibrio (la sombra)....152
La Justicia con los demás Arcanos 158
XII - EL COLGADO COMO PAREJA 159
El Colgado en Equilibrio....159
El Colgado en desequilibrio (la sombra)....164
El Colgado con los demás Arcanos 169
XIII - LA MUERTE COMO PAREJA 170
La Muerte en Equilibrio 170
La Muerte en desequilibrio (la sombra)....174
La Muerte con los demás Arcanos....179
XIV - LA TEMPLANZA COMO PAREJA 180
La Templanza en Equilibrio....180
La Templanza en desequilibrio (la sombra) 185
La Templanza con los demás Arcanos 190
XV - EL DIABLO COMO PAREJA 191
El Diablo en Equilibrio 191
El Diablo en desequilibrio (la sombra) 196
El Diablo con los demás Arcanos 202
XVI - LA TORRE COMO PAREJA 203
La Torre en Equilibrio 203
La Torre en desequilibrio (la sombra)....208
La Torre con los demás Arcanos 213
XVII - LA ESTRELLA COMO PAREJA 214

La Estrella en Equilibrio 214
La Estrella en desequilibrio (la sombra) 219
La Estrella con los demás Arcanos 224
XVIII - LA LUNA COMO PAREJA 225
La Luna en Equilibrio 225
La Luna en desequilibrio (la sombra) 230
La Luna con los demás Arcanos 235
XIX - EL SOL COMO PAREJA 236
El Sol en Equilibrio 236
El Sol en desequilibrio (la sombra) 240
El Sol con los demás Arcanos 245
XX - EL JUICIO COMO PAREJA 246
El Juicio en Equilibrio 246
El Juicio en desequilibrio (la sombra) 251
El Juicio con los demás Arcanos 256
XXI - EL MUNDO COMO PAREJA 257
El Mundo en Equilibrio 257
El Mundo en desequilibrio (la sombra) 261
El Mundo con los demás Arcanos 266
XXII - EL LOCO COMO PAREJA (0) 267
El Loco en Equilibrio 267
El Loco en desequilibrio (la sombra) 272
El Loco con los demás Arcanos 277
LA COMPATIBILIDAD ENTRE LOS ARCANOS MAYORES 278
El Mago & El Mago 279
El Mago & La Sacerdotisa 280
El Mago & La Emperatriz 281
El Mago & El Emperador 282
El Mago & El Hierofante 283
El Mago & Los Enamorado 284
El Mago & El Carro 285
El Mago & La Fuerza 286
El Mago & El Ermitaño 287
El Mago & La Rueda de la Fortuna 288
El Mago & La Justicia 289
El Mago & El Colgado 290
El Mago & La Muerte 291
El Mago & La Templanza 292
El Mago & El Diablo 293
El Mago & La Torre 294
El Mago & La Estrella 295
El Mago & La Luna 296
El Mago & El Sol 297

El Mago & El Juicio 298
El Mago & El Mundo 299
El Mago & El Loco 300
La Sacerdotisa & La Sacerdotisa 301
La Sacerdotisa & La Emperatriz 302
La Sacerdotisa & El Emperador 303
La Sacerdotisa & El Hierofante 304
La Sacerdotisa & Los Enamorados 305
La Sacerdotisa & El Carro 306
La Sacerdotisa & La Fuerza 307
La Sacerdotisa & El Ermitaño 308
La Sacerdotisa & La Rueda de la Fortuna 309
La Sacerdotisa & La Justicia 310
La Sacerdotisa & El Colgado 311
La Sacerdotisa & La Muerte 312
La Sacerdotisa & La Templanza 313
La Sacerdotisa & El Diablo 314
La Sacerdotisa & La Torre 315
La Sacerdotisa & La Estrella 316
La Sacerdotisa & La Luna 317
La Sacerdotisa & El Sol 318
La Sacerdotisa & El Juicio 319
La Sacerdotisa & El Mundo 320
La Sacerdotisa & El Loco 321
La Emperatriz & La Emperatriz 322
La Emperatriz & El Emperador 323
La Emperatriz & El Hierofante 324
La Emperatriz & Los Enamorados 325
La Emperatriz & El Carro 326
La Emperatriz & La Fuerza 327
La Emperatriz & El Ermitaño 328
La Emperatriz & La Rueda de la Fortuna 329
Emperatriz & La Justicia 330
La Emperatriz & El Colgado 331
La Emperatriz & La Muerte 332
La Emperatriz & La Templanza 333
La Emperatriz & El Diablo 334
Emperatriz & La Torre 335
La Emperatriz & La Estrella 336
La Emperatriz & La Luna 337
La Emperatriz & El Sol 338
La Emperatriz & El Juicio 339
La Emperatriz & El Mundo 340

La Emperatriz & El Loco 341
El Emperador & El Emperador 342
El Emperador & El Hierofante 343
El Emperador & Los Enamorados 344
El Emperador & El Carro 345
El Emperador & La Fuerza 346
El Emperador & El Ermitaño 347
El Emperador & La Rueda de la Fortuna 348
El Emperador & La Justicia 349
El Emperador & El Colgado 350
El Emperador & La Muerte 351
El Emperador & La Templanza 352
El Emperador & El Diablo 353
El Emperador & La Torre 354
El Emperador & La Estrella 355
El Emperador & La Luna 356
El Emperador & El Sol 357
El Emperador & El Juicio 358
El Emperador & El Mundo 359
El Emperador & El Loco 360
El Hierofante & El Hierofante 361
El Hierofante & Los Enamorados 362
El Hierofante & El Carro 363
El Hierofante & La Fuerza 364
El Hierofante & El Ermitaño 365
El Hierofante & La Rueda de la Fortuna 366
El Hierofante & La Justicia 367
El Hierofante & El Colgado 368
El Hierofante & La Muerte 369
El Hierofante & La Templanza 370
El Hierofante & El Diablo 371
El Hierofante & La Torre 372
El Hierofante & La Estrella 373
El Hierofante & La Luna 374
El Hierofante & El Sol 375
El Hierofante & El Juicio 376
El Hierofante & El Mundo 377
El Hierofante & El Loco 378
Los Enamorados & Los Enamorados 379
Los Enamorados & El Carro 380
Los Enamorados & La Fuerza 381
Los Enamorados & El Ermitaño 382
Los Enamorados & La Rueda de la Fortuna 383

Los Enamorados & La Justicia 384
Los Enamorados & El Colgado 385
Los Enamorados & La Muerte 386
Los Enamorados & La Templanza 387
Los Enamorados & El Diablo 388
Los Enamorados & La Torre 389
Los Enamorados & La Estrella 390
Los Enamorados & La Luna 391
Los Enamorados & El Sol 392
Los Enamorados & El Juicio 393
Los Enamorados & El Mundo 394
Los Enamorados & El Loco 395
El Carro & El Carro 396
El Carro & La Fuerzao 397
El Carro & El Ermitaño 398
El Carro & La Rueda de la Fortuna 399
El Carro & La Justicia 400
El Carro & El Colgado 401
El Carro & La Muerte 402
El Carro & La Templanza 403
El Carro & El Diablo 404
El Carro & La Torre 405
El Carro & La Estrella 406
El Carro & La Luna 407
El Carro & El Sol 408
El Carro & El Juicio 409
El Carro & El Mundo 410
El Carro & El Loco 411
La Fuerza & La Fuerz 412
La Fuerza & El Ermitaño 413
La Fuerza & La Rueda de la Fortuna 414
La Fuerza & La Justicia 415
La Fuerza & El Colgado 416
La Fuerza & La Muerte 417
La Fuerza & La Templanza 418
La Fuerza & El Diablo 419
La Fuerza & La Torre 420
La Fuerza & La Estrella 421
La Fuerza & La Luna 422
La Fuerza & El Sol 423
La Fuerza & El Juicio 424
La Fuerza & El Mundo 425
La Fuerza & El Loco 426

El Ermitaño & El Ermitaño 427
El Ermitaño & La Rueda de la Fortuna 428
El Ermitaño & La Justicia 429
El Ermitaño & El Colgado 430
El Ermitaño & La Muerte 431
El Ermitaño & La Templanza 432
El Ermitaño & El Diablo 433
El Ermitaño & La Torre 434
El Ermitaño & La Estrella 435
El Ermitaño & La Luna 436
El Ermitaño & El Sol 437
El Ermitaño & El Juicio 438
El Ermitaño & El Mundo 439
El Ermitaño & El Loco 440
La Rueda de la Fortuna & La Rueda de la Fortuna 441
La Rueda de la Fortuna & La Justicia 442
La Rueda de la Fortuna & El Colgado 443
La Rueda de la Fortuna & La Muerte 444
La Rueda de la Fortuna & La Templanza 445
La Rueda de la Fortuna & El Diablo 446
La Rueda de la Fortuna & La Torre 447
La Rueda de la Fortuna & La Estrella 448
La Rueda de la Fortuna & La Luna 449
La Rueda de la Fortuna & El Sol 450
La Rueda de la Fortuna & El Juicio 451
La Rueda de la Fortuna & El Mundo 452
La Rueda de la Fortuna & El Loco 453
La Justicia & La Justicia 454
La Justicia & El Colgado 455
La Justicia & La Muerte 456
La Justicia & La Templanza 457
La Justicia & El Diablo 458
La Justicia & La Torre 459
La Justicia & La Estrella 460
La Justicia & La Luna 461
La Justicia & El Sol 462
La Justicia & El Juicio 463
La Justicia & El Mundo 464
La Justicia & El Loco 465
El Colgado & El Colgado 466
El Colgado & La Muerte 467
El Colgado & La Templanza 468
El Colgado & El Diablo 469

El Colgado & La Torre 470
El Colgado & La Estrella 471
El Colgado & La Luna 472
El Colgado & El Sol 473
El Colgado & El Juicio 474
El Colgado & El Mundo 475
El Colgado & El Loco 476
El Muerte & La Murte 477
El Muerte & La Templanza 478
El Muerte & El Diablo 479
El Muerte & La Torre 480
El Muerte & La Estrella 481
El Muerte & La Luna 482
El Muerte & El Sol 483
El Muerte & El Juicio 484
El Muerte & El Mundo 485
El Muerte & El Loco 486
La Templanza & La Templanza 487
La Templanza & El Diablo 488
La Templanza & La Torre 489
La Templanza & La Estrella 490
La Templanza & La Luna 491
La Templanza & El Sol 492
La Templanza & El Juicio 493
La Templanza & El Mundo 494
La Templanza & El Loco 495
El Diablo & El Diablo 496
El Diablo & La Torre 497
El Diablo & La Estrella 498
El Diablo & La Luna 499
El Diablo & El Sol 500
El Diablo & El Juicio 501
El Diablo & El Mundo 502
El Diablo & El Loco 503
La Torre & La Torre 504
La Torre & La Estrella 505
La Torre & La Luna 506
La Torre & El Sol 507
La Torre & El Juicio 508
La Torre & El Mundo 509
La Torre & El Loco 510
La Estrella & La Estrella 511
La Estrella & La Luna 512

La Estrella & El Sol 513
La Estrella & El Juicio 514
La Estrella & El Mundo 515
La Estrella & El Loco 516
La Luna & La Luna 517
La Luna & El Sol 518
La Luna & El Juicio 519
La Luna & El Mundo 520
La Luna & El Loco 521
El Sol & El Sol 522
El Sol & El Juicio 523
El Sol & El Mundo 524
El Sol & El Loco 525
El Juicio & El Juicio 526
El Juicio & El Mundo 527
El Juicio & El Loco 528
El Mundo & El Mundo 529
El Mundo & El Loco 530
El Loco & El Loco 531
LAS CARTAS DE LA CORTE 533
Entendiendo que son realmente las Cartas de la Corte 533
Identificar tu Carta de la Corte 534
Las Cartas de la Corte de Copas (Agua) 537
Las Cartas de la Corte de Oros (Tierra) 539
Las Cartas de la Corte de Espadas (Aire) 541
Las Cartas de la Corte de Bastos (Fuego) 543
Combinaciones de Paje de Copas 545
Combinaciones de Caballero de Copas 566
Combinaciones de Reina de Copas 586
Combinaciones de Rey de Copas 605
Combinaciones de Paje de Oros 623
Combinaciones de Caballero de Oros 639
Combinaciones de Reina de Oros 654
Combinaciones de Rey de Oros 668
Combinaciones de Paje de Espadas 681
Combinaciones de Caballero de Espadas 692
Combinaciones de Reina de Espadas 702
Combinaciones de Rey de Espadas 711
Combinaciones de Paje de Bastos 719
Combinaciones de Caballero de Bastos 726
Combinaciones de Reina de Bastos 732
Combinaciones de Rey de Bastos 736

"Todos tenemos un amor que nos complica la vida y un amor que nos la ordena ..."

Introducción
El viaje hacia el amor y el autoconocimiento

Te doy la bienvenida a este espacio de reflexión y exploración! Soy Tiziana, y estaré aquí para acompañarte en este camino de autodescubrimiento usando el tarot y la numerología. ¿Qué haremos juntos? Vamos a ver cómo estas herramientas milenarias pueden ayudarte a entenderte mejor, tanto a ti como a las personas que amas. Al final de este recorrido, espero que tengas herramientas más claras para fortalecer tus relaciones, desde una mirada más consciente y profunda.

Este libro tiene un objetivo sencillo: ser una guía práctica para que puedas analizar y mejorar tus relaciones usando el tarot y la numerología. No se trata solo de símbolos y números, sino de historias, emociones y patrones que se repiten, muchas veces sin que nos demos cuenta. A lo largo de estas páginas, vamos a descubrir qué secretos pueden revelarte el tarot y la numerología sobre quién eres, qué aportas en tus relaciones y cómo puedes crear lazos más fuertes y sanos con los demás. Pero además de ti, puedes conocer lo mismo acerca de tu pareja o de esa persona que pone mariposas en tu estómago.

Entender las Conexiones Amorosas

El amor, en cualquiera de sus formas, puede elevarnos y también retarnos hasta el límite. Las relaciones son complejas, llenas de matices, y a veces nos enredan en dilemas emocionales que no sabemos cómo resolver. ¿Te ha pasado que algunos problemas vuelven una y otra vez en tu relación? Eso pasa porque cada persona trae su energía, su historia y sus heridas. Y cuando esas energías se cruzan, pueden crear melodías preciosas… o, a veces, desarmonías.

Por eso, es una buena idea entender que las cosas que suceden en el amor no son cuestión de suerte. Hay patrones, fuerzas y energías en juego. Este libro te ayudará a identificar esas energías en ti y en tu pareja para que puedas ver con más claridad qué está pasando en tu relación. Con este conocimiento, podrás abrir caminos de comunicación más empática, resolver malentendidos antes de que se hagan más grandes y aprender a cuidar el amor desde un lugar más consciente.

El Poder del Tarot y la Numerología

El tarot y la numerología son como mapas de nuestra esencia, de nuestra alma. El tarot, con sus imágenes cargadas de simbolismo, nos invita a mirar dentro de nosotros y a entender nuestras emociones más profundas. La numerología, por su parte, nos muestra cómo los números que marcan nuestra vida reflejan nuestras tendencias y rasgos esenciales.

¿Te has preguntado alguna vez por qué repites ciertos patrones en el amor? ¿O por qué atraes siempre a cierto tipo de personas? Al combinar tarot y numerología, podrás encontrar respuestas a preguntas que tal vez ni te habías planteado. Estas disciplinas te ayudarán por ejemplo a reconocer esos comportamientos que se repiten una y otra vez sin razón aparente, pero que tienen raíces profundas y también puedes entender tus motivaciones, aquello que te impulsa a tomar decisiones en el amor, aunque a veces ni tú lo entiendas. Otra ventaja de esta técnica que veremos, a veces similar a la terapia, es que podrás ver con más claridad lo que esperas de tu pareja y lo que ella o él necesita, para que la conversación fluya y se entiendan mejor.

Mi intención es que este libro te permita entender y usar los arcanos del tarot y las vibraciones de la numerología de una manera sencilla y práctica y que puedas aplicarlo para mejorar o entender mejor por qué tu pareja funciona como lo hace.

El amor en todas sus formas

Hoy en día, las relaciones son tan variadas y únicas como las personas que las viven. Esa diversidad es hermosa y merece ser celebrada. Este libro está pensado para todos, sin importar tu identidad de género, orientación sexual o el tipo de vínculo que construyas. El amor es un lenguaje universal, pero cada quien lo vive y lo expresa de una manera única.

Me permito hacer esta aclaración porque es el motivo por el cual en este libro no asignaré un género fijo a los arcanos mayores ni a las cartas de la corte, ya que cada una de estas cartas representa una energía y cualidades que pueden resonar en cualquier persona, sin importar su género. Si uso los pronombres “él” o “ella” en la redacción, será solo para facilitar la lectura. El Tarot fue creado cuando no se hablaba de estas cosas, hoy es diferente y creo fielmente que esta herramienta debe adaptarse. Mi enfoque es inclusivo y respetuoso, entendiendo que cada persona y cada pareja tienen su propio ritmo y necesidades. No hay un molde único para el amor, y eso es justo lo que lo hace tan fascinante.

¿Te animas a comenzar este viaje? ¡Vamos!

Primera Parte

Tarot y Numerología: Principios Esenciales

Entendemos el Tarot

Aunque en la mayoría de mis libros no he hablado de historia, en éste en particular he querido repasarlo brevemente ya que no todos los que lo adquieren son estudiosos del Tarot, por lo que me ha parecido una buena idea contar su historia para que si nunca la has leído, descubras cómo ha llegado a convertirse en una herramienta no solo de predicción, sino de autoconocimiento y guía para nuestras relaciones. Si ya te sabes todo esto, puedes saltearte el capítulo y pasar al siguiente 😊

Historia y Origen del Tarot

El origen del tarot nos lleva al siglo XV, cuando en la vibrante Italia renacentista surgieron las primeras cartas como un juego de naipes llamado "tarocchi", disfrutado principalmente por la nobleza. Estas cartas eran verdaderas obras de arte, llenas de detalles y simbolismo que reflejaban la visión del mundo en esa época.

Fue en el siglo XVIII cuando el tarot comenzó a adquirir el carácter místico que lo define hoy. Un personaje clave en esta transformación fue Antoine Court de Gébelin, un clérigo francés que sugirió que las imágenes del tarot ocultaban antiguos secretos de Egipto. Aunque esta teoría carecía de pruebas concretas, inspiró un creciente interés esotérico en el tarot.

Luego, en el siglo XIX, el tarot de Marsella se consolidó como una referencia fundamental y, junto a otros estudiosos como Eliphas Lévi y sociedades como la Orden Hermética de la Golden Dawn, se profundizó en el simbolismo del tarot, conectándolo con tradiciones como la cábala y la astrología.

El siglo XX trajo una verdadera revolución en el tarot con el mazo Rider-Waite-Smith, (que es precisamente el que yo utilizo y en el que fundamento éste y todos mis libros), diseñado por Arthur Edward Waite e ilustrado por Pamela Colman Smith en 1909. Este mazo democratizó la interpretación del tarot al incluir imágenes más explícitas y detalladas, haciendo que cualquiera pudiera leer las cartas con mayor facilidad.

Hoy en día, el tarot ha evolucionado más allá de sus orígenes como juego o herramienta predictiva para convertirse en una vía de autodescubrimiento y crecimiento emocional. Cada vez más personas lo utilizan para conectar con su mundo interior, mejorar sus relaciones y tomar decisiones de forma más consciente y sabia.

Para simplificar el entendimiento, puedes ver al tarot como una novela en 78 capítulos, donde cada carta nos cuenta una historia, nos enseña una lección o nos invita a reflexionar. Está dividido en dos grandes bloques: los Arcanos Mayores y los Arcanos Menores.

Los Arcanos Mayores: El Viaje de la Vida

Los Arcanos Mayores son 22 cartas que representan los arquetipos más profundos de la experiencia humana. Son los grandes maestros del tarot, reflejando esos momentos importantes y significativos en nuestro camino por la vida. Cada una de ellos nos invita a explorar temas tan universales como el amor, la muerte, la transformación y la espiritualidad. Te dejo un vistazo de los 22 Arcanos Mayores:

El Loco (0 o XXII): Representa los inicios, la libertad, el entusiasmo por lo nuevo y la confianza en el camino por descubrir. Es el símbolo del viaje del alma, la espontaneidad y la valentía de seguir los impulsos del corazón, sin miedo a lo desconocido.

El Mago (I): Representa el poder de manifestación, la acción y el control consciente. El Mago es el maestro que usa sus recursos internos y externos para transformar su realidad, simbolizando la capacidad de hacer realidad los deseos mediante la voluntad y la concentración.

La Sacerdotisa (II): Simboliza la intuición, el misterio y el conocimiento profundo. Es la guardiana de los secretos y representa la sabiduría interna que se obtiene al confiar en el inconsciente. La Sacerdotisa nos invita a explorar lo oculto y a conectarnos con nuestra voz interior.

La Emperatriz (III): Encierra la fertilidad, la abundancia y el amor maternal. Representa la creatividad, la vida en crecimiento y la naturaleza generosa. Es símbolo de la energía femenina, el cuidado y la conexión con el ciclo de la vida.

El Emperador (IV): Simboliza la autoridad, la estructura y el liderazgo. El Emperador representa el poder de establecer orden, tomar decisiones y construir bases sólidas. Encierra la estabilidad, la lógica y el control en el ámbito material y social.

El Hierofante (V): Representa la tradición, la enseñanza y las creencias espirituales. Este Arcano simboliza la conexión con sistemas de conocimiento o valores más amplios, como la religión o las instituciones. Es el puente entre lo humano y lo divino.

Los Enamorados (VI): Simbolizan el amor, la armonía y la toma de decisiones. Los Enamorados representan las elecciones que hacemos, tanto en el amor como en la vida, invitándonos a elegir desde el corazón y en consonancia con nuestros valores y deseos más profundos.

El Carro (VII): Simboliza el avance, la determinación y el control. Representa la victoria lograda mediante la fuerza de voluntad y la disciplina. El Carro nos empuja a seguir adelante con confianza, superando obstáculos en el camino hacia nuestras metas.

La Fuerza (VIII): Encierra el coraje, la compasión y el autocontrol. La Fuerza no se trata de poder físico, sino de la capacidad de manejar las emociones con paciencia y comprensión. Simboliza la resiliencia interna y la capacidad de superar los desafíos con suavidad y determinación.

El Ermitaño (IX): Representa la introspección, la sabiduría y la búsqueda espiritual. El Ermitaño invita a un retiro temporal para reflexionar y encontrar la verdad en soledad. Es símbolo de guía interna, iluminación y el deseo de comprender el propósito de la vida.

La Rueda de la Fortuna (X): Simboliza los ciclos de la vida y el cambio constante. La Rueda de la Fortuna nos recuerda que nada es permanente y que las circunstancias están siempre en movimiento. Representa el destino, los giros imprevistos y la necesidad de adaptarse a lo que trae la vida.

La Justicia (IX): Encierra el equilibrio, la verdad y la responsabilidad. La Justicia simboliza la búsqueda de la verdad y la equidad, así como la necesidad de tomar decisiones justas basadas en la razón y la imparcialidad. Nos recuerda que todas nuestras acciones tienen consecuencias.

El Colgado (XII): Representa la suspensión, el sacrificio y una nueva perspectiva. El Colgado invita a soltar el control temporalmente y a ver el mundo desde otro ángulo. Simboliza la necesidad de pausa, reflexión y, a veces, la entrega para lograr una transformación personal.

La Muerte (XIII): Simboliza la transformación, el cambio y el renacimiento. La Muerte no es el final, sino la transición a una nueva etapa. Representa la liberación de lo viejo para dar paso a lo nuevo, indicando un cambio profundo e inevitable que trae renovación.

La Templanza (XIV): Encierra la moderación, la paciencia y la armonía. La Templanza simboliza el equilibrio entre las fuerzas opuestas, la fusión de ideas o emociones diferentes y la serenidad que surge al encontrar el punto medio. Nos invita a la calma y la adaptación.

El Diablo (XV): Simboliza las ataduras, las tentaciones y los miedos internos. El Diablo representa las cadenas que nosotros mismos nos imponemos, como adicciones, obsesiones o creencias limitantes. Nos recuerda la importancia de reconocer esas sombras para liberarnos de ellas.

La Torre (XVI): Representa la liberación a través de cambios abruptos y revelaciones. La Torre es el colapso de estructuras falsas o insostenibles. Simboliza crisis que, aunque dolorosas, son necesarias para construir algo más auténtico y sólido en nuestras vidas.

La Estrella (XVII): Simboliza la esperanza, la inspiración y la renovación. La Estrella es una guía luminosa en tiempos de oscuridad, representando la paz interior y la confianza en que el futuro trae consigo una nueva claridad y oportunidades. Invita a soñar y a sanar.

La Luna (XVIII): Encierra el misterio del subconsciente, los sueños y las ilusiones. La Luna representa la confusión, los miedos ocultos y los ciclos emocionales. Nos desafía a enfrentar nuestras sombras y a no dejarnos llevar por las apariencias engañosas.

El Sol (XIX): Simboliza la alegría, el éxito y la vitalidad. El Sol trae consigo luz, claridad y una energía positiva que irradia felicidad y logros. Representa el renacimiento, la confianza en uno mismo y el optimismo. Es la carta del triunfo y el crecimiento personal.

El Juicio (XX): Representa la reflexión, el perdón y el despertar espiritual. El Juicio nos llama a evaluar nuestras acciones pasadas, aprender de ellas y liberarnos de las culpas o errores. Simboliza un momento de transformación y renovación interior.

El Mundo (XXI): Encierra la completitud, la realización y la integración. El Mundo representa el final de un ciclo y la sensación de logro pleno. Simboliza la armonía con el universo, la conexión total con uno mismo y con el entorno, y la culminación de un viaje con éxito.

Los Arcanos Menores y las Cartas de la Corte

Los Arcanos Menores, están compuestos por 56 cartas divididas en cuatro palos: Bastos, Copas, Espadas y Oros. Cada palo representa un aspecto de la vida:

- **Bastos (Fuego):** La chispa de la creatividad, la energía que nos impulsa a actuar.
- **Copas (Agua):** El mundo de las emociones, los vínculos afectivos y la intuición.
- **Espadas (Aire):** El intelecto, las decisiones difíciles y los retos que enfrentamos.
- **Oros (Tierra):** La materialidad, nuestras metas y el trabajo para lograrlas.

Dentro de cada palo encontramos las Cartas de la Corte: Pajes, Caballeros, Reinas y Reyes. Estas cartas nos hablan de roles que asumimos en distintas situaciones y son las que mencionaremos en este libro. Por ejemplo, el **Rey de Copas** puede ser esa figura equilibrada y compasiva, mientras que la **Reina de Espadas** nos invita a ser directos y claros en nuestra comunicación.

BASTOS

Paje de Bastos: Representa el entusiasmo por nuevas ideas, la curiosidad y el impulso creativo. El Paje de Bastos es el mensajero de la inspiración, siempre dispuesto a explorar lo desconocido con una mente abierta y un corazón lleno de pasión. Simboliza el inicio de proyectos llenos de energía y potencial.

Caballero de Bastos: Encierra la acción, el movimiento rápido y la ambición. El Caballero de Bastos es el aventurero impulsivo que sigue sus deseos con valentía, sin miedo a correr riesgos. Simboliza el avance hacia las metas con dinamismo, aunque a veces puede actuar sin reflexión.

Reina de Bastos: Simboliza la confianza en uno mismo, la vitalidad y el liderazgo carismático. La Reina de Bastos es el centro de su propio poder, utilizando su energía creativa para inspirar a otros. Representa la capacidad de dirigir con pasión, pero también con calidez y empatía.

Rey de Bastos: Representa el dominio del poder creativo y la visión. El Rey de Bastos es el líder audaz y visionario que puede convertir sus ideas en realidad con determinación. Es la figura de autoridad que maneja su energía con equilibrio, guiando a otros hacia el éxito mediante su ejemplo.

COPAS

Paje de Copas: Simboliza la apertura emocional, la sensibilidad y la creatividad emergente. El Paje de Copas es el soñador que abraza sus sentimientos con inocencia y curiosidad, siempre dispuesto a conectar con los demás desde el corazón. Representa el inicio de una nueva fase emocional o una relación significativa.

Caballero de Copas: Encierra el romanticismo, la búsqueda emocional y la seducción. El Caballero de Copas es el idealista que sigue su corazón y sus sueños, a menudo buscando el amor y la belleza en todo lo que hace. Representa la acción guiada por los sentimientos y el deseo de conexiones profundas.

Reina de Copas: Representa la empatía, la intuición y la compasión. La Reina de Copas es la figura que siente profundamente y actúa con amor y comprensión hacia los demás. Simboliza el equilibrio emocional y la capacidad de cuidar a otros desde un lugar de sabiduría interna y receptividad.

Rey de Copas: Simboliza el control emocional, la diplomacia y la madurez afectiva. El Rey de Copas es quien maneja sus emociones con equilibrio, capaz de liderar con comprensión y serenidad. Representa el dominio sobre el mundo emocional, ofreciendo apoyo y consejo desde un lugar de estabilidad.

ESPADAS

Paje de Espadas: Encierra la curiosidad mental, el aprendizaje y la vigilancia. El Paje de Espadas es el buscador de la verdad, siempre alerta y dispuesto a cuestionar lo que le rodea. Representa el comienzo de nuevas ideas, el deseo de adquirir conocimiento y la búsqueda de claridad a través de la observación.

Caballero de Espadas: Simboliza la acción rápida, la determinación y el coraje mental. El Caballero de Espadas avanza sin dudar, utilizando su intelecto para enfrentar cualquier obstáculo con valentía. Representa la búsqueda de la justicia y la verdad, aunque a veces puede actuar de forma impulsiva o sin considerar las consecuencias emocionales.

Reina de Espadas: Representa la claridad mental, la honestidad y la independencia. La Reina de Espadas es quien corta con lo que no es necesario, confiando en su razón para tomar decisiones justas. Simboliza la capacidad de ver las situaciones con objetividad y de comunicar la verdad sin rodeos, aunque siempre con compasión.

Rey de Espadas: Simboliza el liderazgo intelectual, la autoridad y la justicia. El Rey de Espadas es el maestro del pensamiento crítico y la lógica. Representa el dominio de la mente sobre las emociones, utilizando su sabiduría para tomar decisiones estratégicas y justas, guiando a otros con integridad.

OROS

Paje de Oros: Representa el inicio de una nueva fase material o profesional, la curiosidad por aprender y la manifestación de ideas en el mundo real. El Paje de Oros es quien planta la semilla del éxito, siempre con los pies en la tierra y dispuesto a trabajar para lograr sus metas.

Caballero de Oros: Encierra la diligencia, la perseverancia y el trabajo constante. El Caballero de Oros es el que avanza lentamente pero con seguridad, centrado en sus objetivos a largo plazo. Simboliza la responsabilidad, la fiabilidad y la dedicación para construir una vida estable y próspera.

Reina de Oros: Simboliza la abundancia, el cuidado y la conexión con lo material. La Reina de Oros es quien nutre tanto a los suyos como a sí misma, utilizando sus recursos de manera sabia. Representa la capacidad de crear un entorno próspero, equilibrando lo material y el bienestar emocional.

Rey de Oros: Representa el dominio del mundo material, el éxito y la seguridad. El Rey de Oros es el líder pragmático y generoso que ha alcanzado sus metas y está dispuesto a compartir su abundancia. Simboliza el logro en el ámbito financiero y profesional, así como la capacidad de mantener la estabilidad y la prosperidad.

Si hay algo que quiero que recuerdes del tarot, es que no está aquí solo como una forma de predecir el mar de posibilidades en tu futuro, sino que también está para ayudarte a ver con claridad lo que llevas dentro. Es una herramienta para el autoconocimiento, una manera de dialogar contigo y descubrir qué está sucediendo en tu mundo interior.

En el plano de las relaciones amorosas, el tarot nos ayuda a comprender qué buscamos, qué damos y qué necesitamos. Si te encuentras en una relación que parece repetir los mismos problemas, el tarot puede ser una herramienta muy interesante para iluminar esos patrones ocultos y mostrarte el camino hacia las soluciones.

Un Uso Responsable y Consciente del Tarot

No quiero dejar de mencionar que debemos usar el tarot desde un lugar de respeto y responsabilidad. Aquí no buscamos respuestas rápidas ni soluciones mágicas. Lo que buscamos es profundizar en nuestro autoconocimiento. Recuerda que el tarot está aquí para ofrecerte orientación, pero la última palabra siempre la tienes tú. Utiliza las cartas como una herramienta de reflexión y nunca olvides que tu destino solo está en tus manos.

Entendemos la Numerología

Si tienes este libro en tus manos es probable que ya estés familiarizado con la numerología, pero igualmente he querido dedicar este capítulo a explicar de forma breve y en líneas generales, qué es y qué significa cada número. Si ya te sabes toda la teoría y los significados básicos, no te preocupes, ¡puedes saltarte esta parte sin problema y avanzar al siguiente capítulo! Pero si no es así, quédate conmigo.

¿Qué es la Numerología?

La numerología es una disciplina ancestral que, al igual que el Tarot, nos permite explorar los misterios de la vida desde una perspectiva simbólica. Se trata de encontrar el significado profundo detrás de los números, descubrir cómo influyen en nuestra personalidad, nuestras decisiones, y cómo nos relacionamos con los demás. Es una herramienta fascinante, que ha sido usada durante siglos no solo para hacer predicciones, sino también para ayudarnos a conocernos mejor.

Orígenes y Desarrollo Histórico

La numerología tiene raíces profundas en diversas culturas antiguas, que la consideraban un conocimiento sagrado. Babilonia, Egipto, China, Grecia... todas estas civilizaciones veían en los números una especie de código secreto del universo. Hagamos un viaje en el tiempo para ver cómo se desarrolló esta disciplina.

Pitágoras y la Escuela Pitagórica: Comencemos con Pitágoras, el famoso filósofo y matemático griego del siglo VI a.C. Para él, "todo es número". Pitágoras y su escuela no veían los números únicamente como herramientas matemáticas, sino como principios universales que explicaban la esencia del mundo. Asignaron significados espirituales y simbólicos a los números del 1 al 9, conectándolos con cualidades espirituales y fenómenos naturales. En su visión, los números eran clave para entender tanto lo tangible como lo espiritual.

La Cábala y la Gematría: En el misticismo judío, la Cábala también dio un lugar privilegiado a los números. A través de la gematría, se asignaban valores numéricos a las letras hebreas, lo cual permitía descubrir significados ocultos en las palabras y conectar lo divino con lo terrenal mediante un lenguaje cifrado.

Influencia en Otras Culturas: La numerología también tuvo su lugar en Oriente. En China, el "I Ching" o "Libro de las Mutaciones" empleaba hexagramas

y símbolos numéricos para entender los cambios en la vida. Mientras tanto, en la India, los textos sagrados de los Vedas destacaban la importancia espiritual de los números, demostrando que esta sabiduría es tan global como antigua.

Numerología Moderna

Con el tiempo, la numerología fue evolucionando y adaptándose a los tiempos. Durante el Renacimiento, por ejemplo, Europa volvió a sentir fascinación por las ciencias ocultas, y ahí fue cuando la numerología volvió a brillar con fuerza. Ya en el siglo XX, autoras como L. Dow Balliett y Juno Jordan le dieron un toque más contemporáneo, adaptando los antiguos principios pitagóricos a una versión más práctica, que cualquiera podía usar para mejorar su vida diaria.

Hoy en día, la numerología sigue siendo una herramienta poderosa que se utiliza principalmente para el autoconocimiento, el análisis de relaciones y la orientación personal. A través de ella, podemos comprender mejor quiénes somos, identificar nuestras fortalezas y reconocer las lecciones de vida que necesitamos aprender. También nos permite analizar cómo interactúan las energías numéricas entre las personas, ayudándonos a entender mejor las relaciones de pareja, amistad o incluso en el ámbito laboral. Además, si enfrentamos dudas sobre una decisión, la numerología puede brindarnos una guía sobre el camino más adecuado a seguir, ya sea en el amor, la carrera profesional o el desarrollo personal.

Esencia de la Numerología

La numerología trabaja principalmente con los números del 1 al 9, y también con los llamados números maestros, el 11 y el 22. Cada uno de ellos tiene una vibración energética única que nos da pistas.

Por ejemplo, el número de tu fecha de nacimiento puede decirte mucho sobre las características que te definen, mientras que los números de las personas cercanas pueden revelar cómo encajan o chocan sus energías con las tuyas.

Veamos brevemente la interpretación para cada uno de estos números:

Número 1

- **Vibración:** Liderazgo, independencia, acción.
- **Personalidad:** Si tienes el número 1 en tu vida, eres alguien que tiende a tomar la delantera, con ganas de ir siempre por más. La independencia es tu motor.
- **En las relaciones:** Tienes una tendencia a querer controlar, no porque seas dominante de mala manera, sino porque sientes que es tu deber llevar la batuta. Pero, ojo, aquí el reto es aprender a ceder, a colaborar más.

Número 2

- **Vibración:** Cooperación, sensibilidad, armonía.
- **Personalidad:** Este número es para personas que sienten profundo, buscan siempre la paz y el equilibrio. Son las que escuchan antes de hablar.
- **En las relaciones:** Son esas parejas que lo dan todo por la relación, pero les cuesta enfrentar los problemas de frente. Evitan el conflicto, a veces a costa de su propio bienestar.

Número 3

- **Vibración:** Creatividad, expresión, alegría.
- **Personalidad:** Si el número 3 te representa, eres de las personas que ven la vida como un lienzo en blanco. Tu energía creativa y optimista es contagiosa.
- **En las relaciones:** Traes chispa y dinamismo, pero podrías necesitar enfocarte un poco más en la estabilidad. Tiendes a saltar de una cosa a otra, y a veces te cuesta comprometerte.

Número 4

- **Vibración:** Estructura, seguridad, pragmatismo.
- **Personalidad:** El 4 es un número sólido. Representa a personas que buscan seguridad, que son organizadas y responsables.
- **En las relaciones:** Ofreces estabilidad y compromiso, pero puedes caer en la rigidez. El consejo es que aprendas a fluir más, a no temer tanto el cambio.

Número 5

- **Vibración:** Libertad, cambio, aventura.
- **Personalidad:** El 5 es para los espíritus libres, aquellos que siempre buscan nuevas experiencias.
- **En las relaciones:** Aportas diversión y novedad, pero te cuesta comprometerte. Necesitas estar con alguien que respete tu necesidad de espacio y movimiento.

Número 6

- **Vibración:** Amor, responsabilidad, servicio.
- **Personalidad:** Si tienes el número 6, eres un protector nato, siempre cuidando de los demás. El hogar y la familia son tu refugio.
- **En las relaciones:** Eres leal y cariñoso, pero a veces puedes descuidar tus propias necesidades por estar pendiente de los demás. Cuidado con el autosacrificio.

Número 7

- **Vibración:** Introspección, sabiduría, espiritualidad.
- **Personalidad:** Las personas número 7 son reflexivos, introspectivos y buscan siempre las respuestas más profundas.

- **En las relaciones:** Necesitas conexión a nivel mental y espiritual. No eres de los que muestran sus emociones fácilmente, lo que puede hacerte parecer distante. La comunicación es clave para que te sientas comprendido.

Número 8

- **Vibración:** Poder, éxito, materialización.
- **Personalidad:** Ambición y eficiencia son las palabras clave para el 8. Buscas el éxito y el reconocimiento.
- **En las relaciones:** Ofreces estabilidad y seguridad, pero a veces te concentras tanto en el trabajo que te olvidas de tu pareja. El reto está en encontrar un equilibrio entre tus metas profesionales y tu vida afectiva.

Número 9

- **Vibración:** Compasión, altruismo, humanitarismo.
- **Personalidad:** Las personas con el número 9 tienen una gran conexión con la humanidad. Buscan siempre hacer el bien y ayudar a los demás.
- **En las relaciones:** Eres extremadamente generoso, pero puedes olvidarte de ti mismo. Es importante que no pierdas de vista tus propios límites y necesidades.

Número 11 (Maestro)

- **Vibración:** Intuición, inspiración, idealismo.
- **Personalidad:** Este es un número poderoso, casi místico. Las personas con el número 11 suelen ser extremadamente intuitivas, con una conexión profunda a lo espiritual.
- **En las relaciones:** Buscas una conexión espiritual intensa, pero debes trabajar en mantener el equilibrio emocional, ya que las emociones intensas pueden abrumarte.

Número 22 (Maestro)

- **Vibración:** Maestría, construcción, realización.
- **Personalidad:** Este número es el maestro constructor. Las personas influenciadas por el 22 son visionarias, capaces de hacer realidad grandes sueños.
- **En las relaciones:** Eres una pareja sólida, con una visión a largo plazo, pero a veces puedes ser demasiado exigente, tanto contigo mismo como con los demás.

Aplicación de la Numerología en el Tarot

La numerología y el tarot tienen una conexión profunda. Los números no solo acompañan las cartas, sino que también aportan una dimensión adicional de significado que enriquece el entendimiento de cada Arcano Mayor. Cada carta, numerada del 0 al 21, no lleva ese número por casualidad; en realidad, representa una energía específica que define los rasgos y esencia de la carta y de la persona que se identifica con ella.

La relación entre los Números y los Arcanos Mayores

Los números que acompañan a los Arcanos Mayores nos cuentan una historia sobre etapas, aprendizajes y ciclos de vida. Al unir numerología y tarot, podemos observar las cartas desde una perspectiva más profunda, vinculando sus energías con las cualidades esenciales de las personas. Estas energías numéricas nos permiten comprender mejor quién es una persona representada por una carta y qué tipo de influencias predominan en su carácter y sus acciones.

A continuación, algunos ejemplos que muestran esta conexión:

- **Arcano I - El Mago**: El número 1 representa la energía del inicio, la iniciativa y la acción, lo cual define perfectamente al Mago. Esta carta habla del poder de crear, de manifestar intenciones en la realidad usando habilidades propias. Una persona representada por El Mago posee una gran capacidad de liderazgo y un impulso hacia la autoconfianza y la autoexpresión.
- **Arcano II - La Sacerdotisa**: Con el número 2, asociado a la intuición y la dualidad, La Sacerdotisa nos lleva al ámbito del conocimiento interno, ese saber que va más allá de lo lógico. Este arcano representa a alguien que escucha su voz interior, conecta con lo intuitivo y posee una sabiduría profunda y serena.
- **Arcano III - La Emperatriz**: El número 3 vibra con la creatividad, la fertilidad y la expansión, cualidades que La Emperatriz encarna plenamente. Ella simboliza la energía de creación y nutrición, un impulso hacia el crecimiento y la generosidad. Una persona influenciada por esta carta suele ser alguien que inspira y apoya a los demás en su crecimiento y desarrollo.

La correlación sigue así hasta el Arcano XXI - El Mundo, que corresponde al número 21 (2 + 1 = 3), cerrando el ciclo con la energía de la creatividad y la realización. Aquí, se alcanza una etapa de integración y plenitud, donde la persona ha incorporado todos los aprendizajes en un todo unificado.

Unir tarot y numerología permite combinar dos lenguajes simbólicos y energéticos que, en conjunto, ofrecen una comprensión más rica y matizada de la esencia de cada carta y de la persona que esta representa.

SEGUNDA PARTE

Descubriendo Tu Arcano Personal y La Compatibilidad

Calculando el Arcano Personal

Este capítulo es un poco la base del resto del libro, ya que es a partir de este cálculo, que realizaremos luego el análisis de la compatibilidad. En las próximas líneas vamos a descubrir tu Arcano Mayor personal, también conocido como tu ***Carta de Nacimiento*** en el tarot y el ***Número de Vida*** en la Numerología.

Esta carta te ayuda a entender (según el tarot) cuáles son las energías predominantes en tu vida (determinadas por el momento de tu nacimiento, al igual que en la astrología) y qué mensaje traen sobre tu personalidad y tus relaciones, especialmente las amorosas. Este arcano personal puede hacernos comprender más profundamente quiénes somos y cómo interactuamos con el mundo.

El Método de Cálculo

No te preocupes, el proceso es sencillo y lo haremos paso a paso. Para esto, vamos a usar tu **fecha de nacimiento** (o la de la persona que tú quieras) y un método basado en la numerología, que nos llevará a un número entre 1 y 22. Ese número estará ligado a uno de los 22 Arcanos Mayores del tarot, y allí encontraremos una guía sobre ti, sobre tu pareja o sobre cualquier otra persona que quieras consultar.

Paso 1: Anota tu fecha de nacimiento de la siguiente manera:

- **Día (DD)**: El día de tu nacimiento en dos dígitos.
- **Mes (MM)**: El mes en que naciste, también en dos dígitos.
- **Año (AA1 y AA2)**: Los dos primeros dígitos y los dos últimos dígitos de tu año de nacimiento.

Por ejemplo, si naciste el **15 de julio de 1990**, quedaría así:

- **DD**: 15
- **MM**: 07
- **AA1**: 19
- **AA2**: 90

Paso 2: Suma los números que obtuviste en el paso anterior

- 15 (DD) + 07 (MM) + 19 (AA1) + 90 (AA2) = 131

Paso 3: Reduce el Resultado a un Número entre 1 y 22

Si el resultado de la suma es mayor a 22, debes **sumar los dígitos entre sí** hasta obtener un número entre 1 y 22. En nuestro ejemplo, tenemos 131:

- 1 + 3 + 1 = 5

El número **5** es tu Arcano personal y corresponde a un Arcano Mayor del tarot, en este caso el Hierofante y ese será tu arcano personal.

Por el contrario, si obtuviste, por ejemplo, el número 18, no debes reducirlo, ya que está en entre 1 y 22. En este caso, tu arcano personal es La Luna.

***Nota importante:* En este método, asignamos el número 22 al Arcano El Loco, en lugar de dejarlo como el 0, para poder incluirlo dentro del rango de resultados posibles.

Aquí tienes una lista de los Arcanos y sus números correspondientes:

Nº	**Arcano**	**Nº**	**Arcano**	**Nº**	**Arcano**	**Nº**	**Arcano**
1	El Mago	7	El Carro	**13**	La Muerte	**19**	El Sol
2	La Sacerdotisa	**8**	La Justicia	**14**	La Templanza	**20**	El Juicio
3	La Emperatriz	**9**	El Ermitaño	**15**	El Diablo	**21**	El Mundo
4	El Emperador	**10**	Rueda de la Fortuna	**16**	La Torre	**22**	El Loco
5	El Hierofante	**11**	La Fuerza	**17**	La Estrella		
6	Los Enamorados	**12**	El Colgado	**18**	La Luna		

Toma lápiz y papel, calcula tu Arcano y disponte a descubrir más sobre quién eres y cómo eres tú y tu pareja con respecto al amor.

Los Arcanos Mayores
En las Relaciones de Pareja

Los Arcanos Mayores como Pareja

Ahora que ya conoces tu Arcano Mayor personal o el de tu pareja, es momento de profundizar en cómo esa energía influye en la manera de ser y de relacionarse amorosamente. Cada Arcano no solo revela aspectos de la personalidad, sino que también muestra cómo la persona interactúa en pareja: qué aporta, qué busca y qué pruebas podrías enfrentar. A través de estos párrafos, podrás entender mejor tus fortalezas, reconocer tus zonas conflictivas y encontrar formas de crecer tanto a nivel personal como en tus relaciones.

Aclaraciones Previas antes de Conocer la Compatibilidad

Antes de adentrarnos en las descripciones de cada Arcano y su compatibilidad como pareja, es importante entender cómo interpretar la información que encontrarás en los próximos capítulos. Además, necesito hacer algunas aclaraciones, ya que verás que hago mención a cada arcano tanto en su lado equilibrado como desequilibrado y necesito que entiendas de qué se trata esto para que no te hagas ideas equivocadas.

El Equilibrio y Desequilibrio de los Arcanos

Cuando descubrimos nuestro Arcano personal, o el de esa persona especial, encontramos un montón de cualidades y actitudes que podemos llevar a una relación, algunas positivas y otras no tanto. Pero ojo, no estamos hablando de un "destino" fijo, sino de una energía o esencia que nos marca y que puede manifestarse de maneras distintas, según cómo nos sentimos por dentro, lo que hemos vivido y los altibajos que nos ha tocado enfrentar en la vida.

Cada Arcano Mayor representa una forma de ser, ciertas cualidades y patrones de comportamiento que pueden manifestarse de forma equilibrada (cuando estamos bien, centrados y en armonía) o desequilibrada (cuando afloran nuestros peores defectos y actitudes). Esto afecta mucho nuestra manera de relacionarnos, especialmente en el amor.

El Arcano Equilibrado y su Influencia en la Pareja

Estar en equilibrio con nuestro Arcano significa que estamos aportando lo mejor de nosotros a la relación, generando un ambiente de armonía. Por ejemplo, si tu Arcano es El Mago y estás en equilibrio, es probable que seas alguien que inspira

a su pareja, que aporta ideas frescas y creatividad, y que mantiene viva la comunicación.

Reconocer que nuestra pareja también manifiesta su Arcano de forma equilibrada nos ayuda a verla con más amor y claridad. Si descubres, por ejemplo, que esa persona especial tiene la energía de La Emperatriz en su lado armonioso, puedes esperar alguien afectuoso, que nutre la relación con ternura y cariño. La Emperatriz en equilibrio crea una atmósfera de amor y cuidado donde te sientes comprendido y valorado… ¡es pura calidez!

El Arcano Desequilibrado y los Retos en la Relación

Ahora, aquí viene la parte menos agradable: cuando la energía de nuestro Arcano está desequilibrada, las cosas pueden complicarse. Estos desequilibrios sacan a la luz nuestras sombras, que pueden generar tensiones, malentendidos y patrones negativos.

Por ejemplo y siguiendo con el ejemplo anterior, si tu Arcano es El Mago y estás en desequilibrio, puede que esa capacidad de crear y liderar se convierta en manipulación o tendencia a querer controlar todo. Es posible que intentes imponer tus ideas o que, sin darte cuenta, manipules las situaciones para que resulten como tú quieres. Esta actitud puede hacer que la pareja sienta que no tiene voz o que no puede aportar a la relación, creando resentimiento y distancia.

Lo mismo ocurre con el lado desequilibrado de La Emperatriz. Imagina que tu pareja está bajo la influencia de este Arcano pero en su lado menos armonioso. Esa energía de cuidado y apoyo puede volverse sofocante o controladora, tratando de "proteger" a la relación a toda costa. En lugar de nutrir, La Emperatriz en desequilibrio puede convertirse en alguien posesiva, con una tendencia a querer dirigir cada aspecto de la vida en pareja, lo que puede hacer que te sientas atrapado o sin espacio personal.

¿Por Qué se Produce el Desequilibrio en Nuestra Energía del Arcano?

La pregunta es: ¿por qué nos desequilibramos? Bueno, aunque nacemos con una energía propia, lo que vivimos en la vida y en el amor influye en cómo esa energía se expresa, y a veces no lo hace de la mejor de las formas. Déjame contarte algunas razones de por qué esto sucede:

- **Experiencias Pasadas en el Amor**: Lo que hemos vivido en relaciones anteriores deja huella. Heridas, decepciones o momentos difíciles en el amor pueden hacer que, sin querer, activemos ciertos lados oscuros de nuestro Arcano como mecanismo de protección.
- **Entorno Familiar y Cultural**: Lo que aprendimos en casa y lo que nos enseñaron sobre el amor y las relaciones influye bastante. Si creciste en un entorno donde no se hablaba de sentimientos, puede que de grande te cueste abrirte y expresar las cualidades amorosas de tu Arcano.
- **Miedos e Inseguridades**: A veces, el miedo al rechazo, al abandono o la dificultad para mostrarnos vulnerables desajusta nuestra energía. Estos miedos

pueden limitar nuestra capacidad de mostrar nuestras mejores cualidades en una relación.

¿Cómo saber si estoy en equilibrio o desequilibrio con mi Arcano?

Una vez que sabes cuál es tu Arcano personal, el siguiente paso es observar cómo se está expresando en tu vida amorosa. Saber si estás equilibrado o en desequilibrio puede ayudarte tanto a mejorar tus relaciones como a sentirte mejor contigo mismo. La clave es mirarte con honestidad. Lee la descripción de tu Arcano y observa qué aspectos resuenan más en ti, qué actitudes se repiten en tus relaciones. ¿Son más del lado positivo o del lado sombrío? Esto te dará una pista sobre tu nivel de equilibrio.

¿La compatibilidad depende solo de estar en equilibrio con mi Arcano?

Aunque estar en equilibrio con tu Arcano ayuda, no todo depende de ti. La compatibilidad también está determinada por la interacción de las energías de ambos. Hay combinaciones que fluyen de manera natural y otras que presentan más tensiones, aun cuando ambos estén en su mejor versión. Por ejemplo, las energías del Loco y El Ermitaño pueden requerir más flexibilidad para llegar a un entendimiento mutuo. Tener claro que algunos Arcanos se llevan mejor que otros ayuda a mantener expectativas realistas en la relación.

¿Y si no me veo reflejado en el Arcano que me tocó?

Es posible que en algunas ocasiones no te sientas identificado con el Arcano que te corresponde. Esto puede suceder porque la energía del Arcano no es un destino fijo, sino una especie de tendencia que puede expresarse de diversas maneras. Si no te reconoces en las características de tu Arcano, podría ser que aún no estés en equilibrio con esa energía o que tus experiencias de vida hayan acentuado otros rasgos de tu personalidad. Tómalo como una guía para reflexionar y ver si hay aspectos de tu Arcano que puedes integrar de forma más equilibrada.

Desde Qué Enfoque he Determinado la Compatibilidad

Aquí necesito aclarar varias cosas, en primer lugar, para evaluar la compatibilidad entre los Arcanos, he considerado a cada uno en su estado equilibrado. Esto significa que estamos analizando el lado positivo de cada carta. La razón es que, en desequilibrio, es mucho más difícil que un Arcano encuentre armonía con otro. Por eso, he tenido en cuenta únicamente el lado "bueno" o equilibrado de cada Arcano.

En segundo lugar, quiero destacar que la compatibilidad es un concepto complejo y muy personal. Lo que es compatible para una persona puede no serlo para otra. Mi análisis de compatibilidad está enfocado principalmente en relaciones a largo plazo. Esto significa que las combinaciones están evaluadas pensando en si funcionan bien como pareja en una relación estable. Así que, si lo que buscas es una relación más informal o simplemente diversión, puede que te sientas atraído por alguien representado por un Arcano como El Loco, pero aun así mi libro te

diga que no son compatibles, esto es porque mi foco siempre ha estado en las relaciones a largo plazo y el Loco no es precisamente alguien que nos dé estabilidad y compromiso.

Pero claro, la compatibilidad ideal también depende de lo que estés buscando en este momento, si buscas aventura y espontaneidad, aun cuando tu arcano personal sea La Sacerdotisa, podrías conectar muy bien con la energía del Loco, al menos en este momento de tu vida.

Algo más en lo que debo explicarme, más allá de medir la compatibilidad, este análisis también evalúa las posibilidades de éxito de una relación entre dos Arcanos específicos. Esto significa que, además de saber cuán bien se llevan, también puedes ver qué tan viable sería la relación a largo plazo, basada en cómo sus energías se complementan o se desafían mutuamente.

Así puedes entender los gráficos

La compatibilidad entre los Arcanos se representa con corazones, similares a las estrellas de valoración que encontramos en internet. Cada combinación tiene una calificación general en una escala de 1 a 10 corazones, donde 💗 representa compatibilidad y 🖤 marca las diferencias u obstáculos. Este sistema refleja un porcentaje de compatibilidad de 5% a 95%, ya que el 100% es muy difícil de alcanzar en cualquier relación; siempre habrá algún punto en el que surjan diferencias.

Además de la compatibilidad general, cada combinación de Arcanos incluye una tabla con compatibilidad en aspectos claves como comunicación, sexualidad, fidelidad, diversión, y más. Estos aspectos se puntúan con corazones del 1 al 5. Si bien algunas combinaciones pueden tener compatibilidad muy baja en ciertos aspectos, he optado por no dejar ningún área sin al menos un corazón, ya que creo que con amor y esfuerzo siempre hay posibilidades de mejorar y encontrar puntos de unión.

Finalmente, si quieres explorar en profundidad como es la persona representada por un arcano en particular, no tienes más que leer la sección correspondiente en el capítulo del arcano en cuestión donde encontrarás todos los detalles.

Interpretación de los Niveles de Compatibilidad en Corazones

Aquí tienes una guía rápida de lo que representa cada rango en las gráficas:

💗💗🖤🖤🖤🖤🖤🖤🖤🖤 (5-25%): Compatibilidad **muy baja**. Esta combinación es desafiante y requiere mucho esfuerzo para funcionar.

💗💗💗💗🖤🖤🖤🖤🖤🖤 (25-45%): Compatibilidad **baja**. Presenta diferencias, pero podría mejorar con paciencia y comprensión.

💗💗💗💗💗💗🖤🖤🖤🖤 (50-70%): Compatibilidad **media**, con buena base, aunque necesita algún trabajo para consolidarse.

💗💗💗💗💗💗💗💗🖤🖤 (75-85%): Compatibilidad **alta**. Relación armoniosa y estable, con buen potencial para el largo plazo.

💗💗💗💗💗💗💗💗💗🖤 (90-95%): Compatibilidad **muy alta**. Fluye naturalmente, aunque el 100% es casi imposible de alcanzar.

En la escala de 1 a 5 corazones:

💗🖤🖤🖤🖤: Muy baja
💗💗🖤🖤🖤: Baja
💗💗💗🖤🖤: Media
💗💗💗💗🖤: Alta
💗💗💗💗💗: Muy alta

¿Importa el orden de los Arcanos en la compatibilidad?

No, el orden de los Arcanos no altera el resultado de la compatibilidad. La combinación es la misma tanto si buscas la compatibilidad de La Muerte con El Mago, como si buscas la del Mago con La Muerte.

¿Y las cartas de la Corte?

En esta primera parte, solo exploraremos la compatibilidad entre los Arcanos Mayores. Más adelante, en otro capítulo, hablaremos sobre las combinaciones y compatibilidades entre las cartas de la corte, otro enfoque común para evaluar las relaciones usando el tarot. Así que, en esta sección, nos centraremos en la compatibilidad basada en tu Arcano natal o de nacimiento (determinado por numerología) y, luego, nos ocuparemos de las cartas de la corte.

¿La compatibilidad de los Arcanos determina el futuro de mi relación?

No, la compatibilidad no es una sentencia. Conocer tu Arcano y el de tu pareja puede ofrecerte mucha información, pero la relación siempre dependerá de ambos y de cuánto estén dispuestos a mejorar y ceder en los aspectos en los que no son cien por ciento compatibles. Usa esta guía como una herramienta de autoconocimiento para entender mejor la relación y trabajar en aquellas áreas que podrían ser mejores, no para tomar decisiones que solo te corresponden a ti, yo en ningún momento quiero que sientas que te estoy diciendo qué hacer, solo te doy la información.

I - El Mago Como Pareja

El Mago en Equilibrio

Cuando la energía del Mago toma protagonismo en una persona, es alguien que sabe conquistar sin esforzarse demasiado. Esa seguridad tan natural y su manera de estar en el mundo hacen que no necesite hacer grandes alardes para llamar la atención: simplemente la tiene. Y esta persona, en una relación, aporta esa chispa inigualable que atrapa a su pareja en un ritmo lleno de vitalidad y admiración. Desde el principio, el Mago construye el vínculo desde la creatividad, combinando un amor profundo con una especie de enfoque estratégico, no para manipular, sino para cuidar y hacer que la relación crezca.

Naturaleza Romántica

A este tipo de persona le gusta organizar momentos especiales que dejen huella en el corazón, pero no lo hace como quien sigue un guion. Para el Mago, el romance es más similar a un proyecto bien pensado, con detalles encantadores que parecen fluir sin esfuerzo, pero que reflejan claramente el cariño y el compromiso que siente. Cuando organiza una sorpresa o tiene un gesto romántico, no es solo por impresionar, sino para conectar profundamente y decirle a su pareja: "Aquí estoy, me importas, y quiero que lo sientas." Su manera de cortejar es natural, porque en el fondo tiene la intención de que la relación siempre esté viva y nunca deje de evolucionar.

Cómo Vive la Sexualidad

A nivel sexual, el Mago equilibrado tiene una energía bastante intensa y apasionada, pero siempre con atención al placer de su pareja. Le encanta explorar, descubrir nuevas formas de conectar, y también es alguien que se expresa con soltura en la intimidad. Lo suyo es la apertura y la honestidad en este aspecto: no teme decir lo que le gusta o preguntar lo que la otra persona necesita. Y aunque puede llevar las riendas, lo hace sin imponer, buscando esa reciprocidad en la que ambos puedan sentirse libres de compartir sus deseos. La intimidad para el Mago no es solo física, también es mental; disfruta con alguien que esté dispuesto a ir más allá de lo obvio y encontrar nuevos caminos juntos.

Qué Tipo de Relación Busca

El Mago equilibrado no es alguien que busque relaciones en las que uno de los dos pierda su esencia, todo lo contrario: necesita una relación en la que ambos puedan crecer, donde haya compromiso, pero también libertad. La monogamia le viene bien porque valora la exclusividad, pero siempre y cuando la relación tenga ese estímulo mutuo. Necesita una pareja con quien no solo se sienta seguro, sino también intelectualmente conectado, porque es alguien que nunca deja de aprender y evolucionar.

Para el Mago equilibrado, una relación que se vuelva rutinaria o que no le ofrezca nuevos aprendizajes puede resultarle un poco difícil. No es que no valore la estabilidad, sino que necesita emoción y desafío, un vínculo que esté lleno de momentos que le hagan crecer y lo inspiren.

Celos y Fidelidad

Los celos no son su estilo. La confianza que tiene en sí mismo lo mantiene en una posición bastante tranquila en este aspecto. Claro, no es inmune a la inseguridad, pero tiene suficiente seguridad interna como para no sentirse amenazado fácilmente. Si siente que su relación es enriquecedora y que su pareja está comprometida, la fidelidad es algo que mantendrá de forma natural. Sin embargo, si la relación se vuelve monótona o empieza a sentirse atrapado, puede tomar distancia para no caer en conflictos. No va a sabotear lo que ha construido; más bien, buscará formas de hablar y refrescar el vínculo.

Apego y Dependencia

El Mago valora mucho su independencia. Es alguien que necesita sus propios espacios y también respeta que su pareja los tenga. Por eso no es de los que desarrollan apegos profundos o que se aferran a la relación de manera dependiente o tóxica. Al contrario, prefiere una relación donde ambos sean compañeros, donde cada uno mantenga su individualidad y no necesita estar todo el tiempo con su pareja para sentirse seguro o feliz, pero tampoco se aleja; sabe encontrar el equilibrio y disfruta de un amor que le permita seguir siendo él mismo.

Vida Cotidiana

El Mago, en su vida diaria, es alguien que necesita su espacio y su independencia, pero también le gusta sentirse conectado con su pareja de manera especial. Prefiere encargarse de sus propias responsabilidades, y aunque puede colaborar cuando hace falta, no le gusta depender demasiado de una rutina compartida, porque siente que eso le resta tiempo para sus proyectos personales. Con el tema de la convivencia es cuidadoso: toma su tiempo antes de lanzarse a compartir un hogar, porque necesita estar seguro de que no perderá esa libertad que tanto aprecia.

Le gusta disfrutar de ciertos momentos compartidos, pero no siente la necesidad de estar siempre en el mismo plan que su pareja. En el fondo, valora que ambos puedan tener su propio espacio y actividades, y así cada uno pueda crecer a su ritmo. No es alguien que se obsesione con el orden, pero sí busca un ambiente donde se sienta cómodo para ser productivo, incluso si hay un poco de caos creativo en medio. En lo económico, valora tanto la estabilidad como la oportunidad de darse algún gusto cuando siente que lo merece. Para esta persona, el dinero es algo para usar con sentido, y le gusta que ambos en la pareja aporten de manera equilibrada. La convivencia no es indispensable para que el Mago sienta que una relación va bien; lo importante es que ambos puedan disfrutar de la compañía sin perder su identidad ni su espacio.

Cómo Enfrentan los Conflictos

El Mago no le da la espalda a los problemas, pero tampoco es de los que se lanzan a la confrontación sin pensar. Cuando surge un conflicto, su manera de abordarlo es directa, clara y con mucha habilidad para expresar su punto de vista sin hacer sentir mal a la otra persona. Usa sus habilidades de comunicación para llegar a un entendimiento y no para ganar, y aunque le gusta tener cierto control, también es capaz de ceder y escuchar. No lo hace por diplomacia, sino porque realmente le interesa mantener el equilibrio y que la relación siga avanzando sin resentimientos.

Su Lado Emocional

El Mago tiene un corazón profundo, aunque a veces le cuesta mostrarlo. No es que no tenga emociones, sino que necesita procesarlas de manera privada antes de abrirse completamente. Sabe que ser vulnerable no siempre es fácil, pero cuando confía en su pareja, se muestra con total honestidad. Es alguien que siente mucho, pero también sabe cuidar y proteger sus sentimientos. Y aunque a veces parezca un poco reservado, cuando se siente cómodo y en confianza, es capaz de abrirse y conectar de una forma que toca profundamente el corazón de su pareja.

Visión Sobre la Familia

Para el Mago equilibrado, la familia no siempre es una prioridad, pero si elige formar una, lo hace desde la conciencia plena y con responsabilidad. No toma decisiones de vida a la ligera, y esta no es una excepción. Para alguien representado por el Mago, tener hijos es una oportunidad de compartir su conocimiento y guiar

en la vida y necesita que su pareja también comparta esta visión, porque para él o ella, la familia no es solo un proyecto, sino una parte importante de su desarrollo y crecimiento personal.

Valores y Creencias

El Mago es lógico y práctico, y esta perspectiva también se refleja en su relación. Sus valores son fuertes, y se basa en la honestidad, el respeto y la autonomía. Le gusta que su pareja tenga sus propias creencias y que exista un espacio donde ambos puedan compartir sus visiones sin necesidad de imponerse. Lo que busca es un equilibrio entre lo que él cree y lo que su pareja aporta, y siempre intenta aprender del otro.

Hobbies y Tiempo Libre

En su tiempo libre, el Mago se dedica a sus pasatiempos con una pasión que refleja su deseo de seguir aprendiendo y creciendo. No es alguien que se quede sin hacer nada, sino que explora, lee, aprende algo nuevo o simplemente disfruta de un buen rato en compañía de personas con quienes pueda tener conversaciones interesantes. No es que deje a su pareja de lado, pero sí que necesita esos momentos para sí mismo; esa es su manera de recargarse y de mantener viva su individualidad dentro de la relación.

Vida Social

Para el Mago equilibrado, la vida social es importante y le gusta estar rodeado de personas que lo inspiren y lo motiven. No es de los que se aísla en la pareja; al contrario, disfruta que su pareja forme parte de su círculo social. Sabe cómo balancear su tiempo entre su vida social y su relación, y no busca que su pareja esté siempre a su lado en cada evento, sino que haya confianza mutua en ese aspecto.

Qué Personas le Atraen

El Mago equilibrado se siente atraído por personas que, como él, son independientes, seguras de sí mismas y con carácter. No busca alguien que dependa de él; necesita a su lado una pareja con ideas propias, que sea capaz de retarlo y de aportarle. Admira a quienes son inteligentes y con un gran sentido del humor, y valora mucho que su pareja tenga esa chispa que le inspire y le llene de energía.

En conclusión

Con el Mago equilibrado, tienes a un compañero (o compañera) de vida que valora su independencia y respeta la tuya. Es una persona que, cuando ama, lo hace desde el respeto, desde la admiración, y construye una relación donde ambos pueden ser libres sin dejar de crecer juntos.

LO POSITIVO	LO NEGATIVO
Carismático y encantador: Atrae a su pareja con su personalidad magnética y su seguridad en sí mismo.	Estratega y calculador: Puede analizar en exceso las situaciones y planear sus acciones para obtener lo que desea.
Apasionado y romántico: Expresa su amor con gestos creativos y apasionados, sorprendiendo a su pareja.	Impaciente: Puede aburrirse con facilidad si la relación se vuelve rutinaria, buscando constantemente nuevos estímulos.
Comunicativo y persuasivo: Se comunica con claridad y puede convencer a su pareja de su punto de vista.	Dominante: En ocasiones puede ser dominante y querer llevar la batuta en la relación, imponiendo su voluntad.
Independiente y seguro de sí mismo: No necesita la aprobación constante de su pareja y le da espacio para su propio desarrollo.	Individualista: Puede priorizar sus propias necesidades y metas por encima de las de la pareja, descuidando el bienestar común.
Ambicioso y motivador: Inspira a su pareja a alcanzar sus metas y a crecer personal y profesionalmente.	Manipulador: Puede utilizar su encanto y persuasión para manipular a su pareja y conseguir lo que desea.
Espontáneo y aventurero: Aporta dinamismo y emoción a la relación, buscando siempre nuevas experiencias para compartir.	Infiel: Si no se siente satisfecho en la relación, puede ser propenso a la infidelidad, buscando la emoción fuera de la pareja.
Intelectualmente estimulante: Mantiene conversaciones interesantes con su pareja, desafiándola intelectualmente.	Crítico: Puede ser crítico con su pareja si esta no cumple con sus expectativas, haciéndola sentir inadecuada.
Equilibrado entre lo racional y lo emocional: Combina la lógica con la sensibilidad, tomando decisiones con cabeza y corazón.	Distante emocionalmente: En ocasiones puede parecer distante o frío, priorizando la razón sobre la emoción.
Flexible y adaptable: Se adapta a diferentes situaciones y busca soluciones creativas a los problemas de la pareja.	Desconfiado: Le cuesta confiar plenamente en su pareja, buscando constantemente señales de engaño o traición.

El Mago en desequilibrio (la sombra)

Cuando el Mago se mueve en su versión desequilibrada, lo que una vez fue seducción y carisma se transforma en una herramienta para controlar a los demás y asegurarse de que las cosas salgan solo a su manera. Su habilidad para comunicar y su inteligencia natural se ponen al servicio de sus propios intereses, dejando de

lado el bienestar o las emociones de su pareja. Esta persona sabe hacer que las cosas parezcan espontáneas y naturales, pero en realidad está guiando las situaciones para obtener lo que quiere.

Naturaleza Romántica

Al principio, el Mago desequilibrado es capaz de construir un escenario romántico que deslumbraría a cualquiera. Tiene el talento para hacer que todo parezca un sueño: las citas, los gestos, los regalos... todo parece salido de un cuento. Pero cuando se rasca la superficie, las verdaderas intenciones empiezan a salir a la luz. Detrás de cada detalle y de cada palabra hay una agenda oculta. La persona con esta energía puede ser sumamente calculadora, haciendo que su pareja se sienta especial al principio, solo para, poco a poco, ir revelando que esos momentos son más un medio para obtener su propia satisfacción o lo que quiere. Para el Mago desequilibrado, el romance es una transacción en la que cada gesto es parte de una estrategia y no tanto una expresión de amor genuino.

Cómo Vive la Sexualidad

En el ámbito sexual, el Mago desequilibrado también muestra su lado más controlado y egoísta. Es una persona apasionada, sí, pero esa intensidad muchas veces va dirigida a satisfacer primero sus propias necesidades. Aunque pueda parecer generoso y seductor, lo que busca es una especie de poder en la relación, usando la sexualidad como una herramienta para reafirmar su control. Puede ser alguien que habla de forma abierta sobre el sexo, pero en realidad no le interesa tanto la conexión con su pareja sino el control que puede ejercer a través de la intimidad. Así, muchas veces ignora o subestima las necesidades emocionales y físicas del otro, concentrándose únicamente en lo que él o ella puede obtener de la experiencia.

Qué Tipo de Relación Busca

El Mago desequilibrado busca una relación que le permita tener el control. Puede aceptar la monogamia si le resulta útil, pero no tiene inconveniente en explorar relaciones abiertas o poliamor si siente que así logra satisfacer más de sus propios deseos. Su interés principal no está en la pareja o en construir algo sólido y amoroso, sino en encontrar a alguien que se ajuste a sus necesidades y expectativas sin cuestionarlo demasiado. Es una persona que establece la relación como una forma de obtener algo: validación, admiración, o la sensación de que es la persona que manda en la pareja.

Celos y Fidelidad

Los celos no son una emoción constante para el Mago desequilibrado porque en el fondo confía en su capacidad para atraer y mantener la atención de su pareja. Sin embargo, si percibe que está perdiendo el control o que su pareja empieza a tener autonomía, los celos pueden aparecer y se traducen en intentos de manipulación. Cuando se siente inseguro, usa sus habilidades para retener a la otra

persona y asegurarse de que sigue bajo su influencia. En cuanto a la fidelidad, para él o ella es un concepto flexible. No es alguien que busque la lealtad en un sentido profundo; si la relación no le ofrece lo que necesita, buscará esas emociones o experiencias en otro lugar, justificando sus actos bajo la premisa de que necesita "equilibrio personal."

Apego y Dependencia

Aunque el Mago desequilibrado valora su independencia y prefiere no depender emocionalmente de nadie, puede desarrollar un apego dependiente si la relación le ofrece algo que considera valioso: admiración, estabilidad financiera o estatus social. En esos casos, este tipo de persona se aferrará a la relación, pero no desde el amor, sino desde la necesidad de asegurar que sus necesidades están cubiertas.

Vida Cotidiana

La convivencia diaria con un Mago desequilibrado puede ser impredecible y agotadora. Como está enfocado en sus propios objetivos, tiende a poner sus necesidades por encima de las de su pareja, descuidando las responsabilidades compartidas y esperando que la otra persona asuma la mayor parte del trabajo doméstico y emocional.

Esta persona puede ser desorganizada e incluso irresponsable en el hogar, y cuando se le confronta, en lugar de asumir su parte, es común que intente evadir o desviar la conversación. En lugar de hablar abiertamente de los problemas, utiliza el silencio o las respuestas evasivas para mantener el control y evitar el conflicto directo.

Cómo Enfrentan los Conflictos

Enfrentar conflictos de manera directa no es lo suyo cuando está en desequilibrio. Prefiere la manipulación sutil o el uso de sus habilidades de comunicación para dar la vuelta las situaciones y salirse con la suya. Si siente que un conflicto lo pone en una posición de desventaja, lo evita o lo minimiza, o bien recurre al engaño para conseguir lo que quiere. Su objetivo no es resolver el problema en términos equitativos, sino ganar y mantener su posición de poder en la relación. Esta falta de empatía y de interés real en el bienestar del otro hace que las discusiones se sientan desequilibradas y frustrantes para su pareja.

Su Lado Emocional

Aunque el Mago desequilibrado es capaz de sentir emociones, prefiere mantenerlas ocultas o controladas. Para él o ella, abrirse emocionalmente implica perder una cuota de poder y control, por lo que elige reprimir o evitar mostrar sus verdaderos sentimientos. Lo que sí muestra es una fachada emocional que le permite acercarse y atraer a otros, pero que raramente es una conexión genuina. Este distanciamiento emocional hace que su pareja termine sintiendo un vacío o falta de

profundidad en la relación, ya que la conexión emocional queda limitada o, en el peor de los casos, totalmente bloqueada.

Visión Sobre la Familia

Para el Mago desequilibrado, la familia suele ser vista como una extensión de su propio éxito y logros. Puede decidir formar una familia por razones superficiales, como proyectar una buena imagen o ganar ciertos beneficios sociales. Sin embargo, no se involucra de forma activa o emocional en la crianza; su prioridad sigue siendo su carrera y sus objetivos personales. Si tiene hijos, delega la mayor parte de las responsabilidades a su pareja, dejando claro que, en su escala de valores, su realización personal ocupa el primer lugar.

Valores y Creencias

El Mago desequilibrado suele guiarse por una visión práctica y calculadora de la vida, donde el éxito y la validación externa tienen más peso que las conexiones emocionales. Sus valores giran en torno a su beneficio personal y sus creencias no son tan flexibles cuando se trata de compartir o negociar. Es alguien que busca mantener el control en cada aspecto de su vida, y cualquier aspecto de la relación que no le ofrezca un beneficio tangible tiende a ser relegado o ignorado.

Hobbies y Tiempo Libre

En su faceta desequilibrada, este Mago dedica su tiempo a actividades que le aporten un reconocimiento o que le permitan destacar. Sus hobbies suelen estar orientados hacia el éxito material o el estatus social, y en ocasiones puede parecer que no tiene tiempo para nada más que para su propio beneficio. Puede ser un adicto al trabajo o alguien que invierte casi todo su tiempo en sus propios proyectos, dejando poco espacio para el tiempo en pareja. Aunque tenga momentos compartidos, su atención casi siempre está en sus propios logros.

Vida Social

La vida social de un Mago desequilibrado es vibrante, pero suele ser superficial. Es alguien que se rodea de personas que lo admiren o que le sirvan para avanzar en sus proyectos. Disfruta de la validación y de la atención, y usa sus habilidades de networking para obtener lo que necesita. Sin embargo, sus relaciones son superficiales y basadas en el beneficio personal, más que en la conexión genuina o la amistad profunda.

Qué Personas le Atraen

En desequilibrio, el Mago se siente atraído por personas que lo admiren, que no le cuestionen demasiado y que le permitan ser el líder en la relación. Busca parejas que lo validen, que alimenten su ego y que no representen un desafío real a su control. Prefiere una persona que sea más fácil de manipular y que se acomode a sus expectativas. Si percibe que la otra persona empieza a mostrar independencia

o a cuestionarlo, puede perder el interés rápidamente, ya que lo que realmente busca es alguien que le permita mantener la ventaja en la relación.

En conclusión

El Mago desequilibrado, en el fondo, representa el uso egoísta del amor. Lo que podría ser un vínculo genuino se convierte en una lucha de poder donde la manipulación y el control están siempre presentes. Aunque puede ser cautivador y encantador, es importante recordar que esta persona, cuando no se encuentra en armonía, suele anteponer sus intereses y su seguridad personal por encima de la conexión y el bienestar mutuo.

EN DESEQUILIBRIO
Manipulador y egoísta: Utiliza su carisma para controlar a su pareja y satisfacer sus propias necesidades, sin importarle sus sentimientos.
Infiel y deshonesto: Busca constantemente nuevas conquistas, priorizando su placer y satisfacción personal.
Arrogante y egocéntrico: Se cree superior a su pareja, menospreciándola y haciéndola sentir inferior.
Controlador y posesivo: Intenta dominar a su pareja, limitando su libertad e impidiendo su desarrollo personal.
Materialista y superficial: Le da más importancia a las apariencias y al éxito material que a la conexión emocional.
Impulsivo e irresponsable: Toma decisiones sin pensar en las consecuencias, poniendo en riesgo la estabilidad de la relación.
Deshonesto y mentiroso: Miente y engaña a su pareja para conseguir lo que desea, sin remordimientos.
Cínico y pesimista: Ve la relación como un juego de poder, desconfiando de las intenciones de su pareja.
Frío y calculador: No se involucra emocionalmente en la relación, utilizando a su pareja para sus propios fines.
Incapaz de comprometerse: Teme la responsabilidad y el compromiso, huyendo de las relaciones estables.

El Mago con los demás Arcanos

Esta es la compatibilidad como pareja que tiene el Mago con los diferentes Arcanos mayores. En la última columna, encontrarás el número de página en la que se detalla dicha compatibilidad.

EL MAGO CON...	COMPATIBILIDAD	DETALLES
El Mago	♥♥♥♥♥♥♥♥♥♥	*279*
La Sacerdotisa	♥♥♥♥♥♥♥♥♥♥	*280*
La Emperatriz	♥♥♥♥♥♥♥♥♥♥	*281*
El Emperador	♥♥♥♥♥♥♥♥♥♥	*282*
El Hierofante	♥♥♥♥♥♥♥♥♥♥	*283*
Los Enamorados	♥♥♥♥♥♥♥♥♥♥	*284*
El Carro	♥♥♥♥♥♥♥♥♥♥	*285*
La Fuerza	♥♥♥♥♥♥♥♥♥♥	*286*
El Ermitaño	♥♥♥♥♥♥♥♥♥♥	*287*
La R. de la Fortuna	♥♥♥♥♥♥♥♥♥♥	*288*
La Justicia	♥♥♥♥♥♥♥♥♥♥	*289*
El Colgado	♥♥♥♥♥♥♥♥♥♥	*290*
La Muerte	♥♥♥♥♥♥♥♥♥♥	*291*
La Templanza	♥♥♥♥♥♥♥♥♥♥	*292*
El Diablo	♥♥♥♥♥♥♥♥♥♥	*293*
La Torre	♥♥♥♥♥♥♥♥♥♥	*294*
La Estrella	♥♥♥♥♥♥♥♥♥♥	*295*
La Luna	♥♥♥♥♥♥♥♥♥♥	*296*
El Sol	♥♥♥♥♥♥♥♥♥♥	*297*
El Juicio	♥♥♥♥♥♥♥♥♥♥	*298*
El Mundo	♥♥♥♥♥♥♥♥♥♥	*299*
El Loco	♥♥♥♥♥♥♥♥♥♥	*300*

II - La Sacerdotisa Como Pareja

La Sacerdotisa en Equilibrio

La Sacerdotisa es alguien que en el amor no solo busca una pareja, sino una conexión que trascienda lo cotidiano. No se trata de alguien que esté conforme con un "te quiero" superficial; aquí hablamos de una persona que necesita sentir que su alma y la de su pareja están en un mismo espacio, en una misma vibración. ¿Y cómo lo logra? Con ese toque de misterio que tiene, esa forma de estar presente, de escuchar profundamente y de mostrarse auténtica cuando decide abrirse. No te va a ofrecer pasión explosiva, pero sí una compañía que se queda, que es capaz de mirar lo que otros no ven.

Naturaleza Romántica

La Sacerdotisa tiene su propio estilo de ser romántica, y no es precisamente a lo que estamos acostumbrados. No esperes de ella grandes gestos o declaraciones emotivas al estilo de película romántica. Lo de ella es algo más discreto y, sin embargo, profundo. Su amor es como una corriente tranquila que siempre está ahí, moviéndose sin hacer ruido. Para la Sacerdotisa, la autenticidad y la honestidad son los ingredientes esenciales en una relación. No va a ser de las que se muestran al cien por ciento de inmediato; prefiere que el amor se construya despacio, que cada mirada, cada palabra cuente, y que ambos sientan que se están conociendo de verdad.

Cómo Vive la Sexualidad

Para la Sacerdotisa, la intimidad física es algo sagrado. No se va a dejar llevar por un impulso sin más, porque ella siente que la sexualidad es una extensión de la conexión emocional. Si no hay confianza, si no siente que el vínculo es real, entonces prefiere esperar. Pero cuando esa conexión existe, su manera de entregarse es suave, sensual, llena de sutileza y profundidad. No necesita impresionar ni sorprender; lo que busca es un encuentro auténtico, donde cada gesto cuente y donde se sienta libre para ser ella misma.

Qué Tipo de Relación Busca

La Sacerdotisa necesita una relación que le permita ser y estar en paz, sin sobresaltos ni dramas innecesarios. Ella quiere algo profundo y significativo, nada de relaciones pasajeras o juegos que solo duren un rato. Para esta persona, la estabilidad y la seguridad emocional son tan importantes como el aire que respira, y una vez que siente esa estabilidad, es una pareja leal, comprometida, y que está dispuesta a trabajar por la relación.

Celos y Fidelidad

A nivel emocional, la Sacerdotisa cuenta con una intuición que la ayuda a percibir lo que otros podrían no notar. No se trata de alguien que se deja llevar por los celos impulsivos; su seguridad viene de esa conexión intuitiva que tiene con su pareja. Sabe escuchar a su corazón y notar los detalles que le dan paz o inquietud. La fidelidad es algo que ella valora profundamente porque para abrirse y confiar, necesita saber que la relación es un espacio seguro. Y cuando confía en alguien, su lealtad es de verdad.

Apego y Dependencia

Aun cuando se entrega en la relación, la Sacerdotisa sabe mantener su independencia. Necesita sus momentos de soledad, ese espacio donde puede conectar consigo misma, y eso no significa que quiera alejarse o que no ame. Simplemente es parte de su forma de ser; ella sabe que para ser una buena pareja, primero necesita tiempo para estar en sintonía con su propio ser. No busca ser dependiente; para ella lo ideal es un compañero que esté a su lado, sí, pero que también entienda y respete que a veces necesita ese espacio para nutrirse.

Vida Cotidiana

En el día a día, la Sacerdotisa es una persona tranquila, que prefiere los momentos de paz y serenidad. No busca el ruido ni la adrenalina, sino la armonía, el equilibrio. Disfruta de las pequeñas cosas: una conversación profunda, un café compartido en silencio, la conexión en lo simple. A su pareja le ofrece una compañía estable, capaz de escuchar y de comprender, de esas que sostienen y tranquilizan. Para ella, una vida armoniosa es lo que le permite ser y dar lo mejor de sí misma en la relación.

Cómo Enfrentan los Conflictos

Cuando surgen los conflictos, la Sacerdotisa sabe mantenerse serena. Ella no se deja arrastrar por los impulsos ni las palabras hirientes; prefiere parar, reflexionar y tratar de entender el origen del problema. Con esta persona, el diálogo es un pilar; necesita que cada tema se hable, se aclare, pero de una forma respetuosa y tranquila. Ella no quiere ganar una discusión, sino restaurar el equilibrio y aprender algo de cada desafío que surja en la pareja. Su manera de enfrentarse a los problemas es desde la calma, con el propósito de sanar y fortalecer el vínculo.

Su Lado Emocional

La Sacerdotisa es alguien profundamente emocional, aunque a veces puede parecer reservada. Antes de compartir lo que siente, prefiere observar y asegurarse de que esas emociones están bien fundamentadas. No es alguien que se va a abrir de inmediato, pero cuando siente que puede confiar, su manera de conectar es auténtica y sincera. Se trata de una persona que construye los lazos poco a poco, y valora mucho la confianza en la relación. Con ella, todo tiene su tiempo, y no se presiona para ser o sentir algo que no es real.

Visión Sobre la Familia

La familia es algo importante para la Sacerdotisa; lo ve como un espacio sagrado, donde se encuentra el amor sin condiciones y el apoyo verdadero. Si decide formar una familia, se entrega a esa misión con devoción. Es de esas personas que guían a sus hijos con intuición, amor y paciencia. Ella quiere que su hogar sea un refugio, un lugar donde todos puedan ser ellos mismos sin miedo al juicio. Sus valores de honestidad, respeto y empatía se extienden hacia sus seres queridos, y su papel es de alguien que está ahí para ofrecer apoyo y orientación en los momentos importantes.

Valores y Creencias

La espiritualidad y la honestidad son los motores que guían a esta persona. Ella busca una pareja que comparta, o al menos respete, su manera de ver el mundo, porque para ella, los valores y las creencias no son negociables. No quiere imponer sus ideas, pero necesita sentir que su pareja la entiende y que ambos pueden caminar juntos en esa búsqueda de significado y crecimiento. Si siente que hay una afinidad en este sentido, la relación florece, y se convierte en alguien que realmente se compromete desde el alma.

Hobbies y Tiempo Libre

El tiempo libre para la Sacerdotisa es un tesoro que usa para reconectar consigo misma. Puede ser a través de la meditación, de la lectura, de una caminata en la naturaleza… lo importante es que le permita volver a su esencia. Este espacio de introspección es fundamental para ella, porque allí encuentra la calma y la claridad que necesita para seguir adelante. Este hábito de cuidarse y dedicarse momentos para ella misma es algo que respeta profundamente.

Vida Social

La Sacerdotisa no es de las que buscan rodearse de mucha gente; su círculo es pequeño, íntimo, y se siente más cómoda en reuniones donde puede conectar a nivel profundo con los demás. Es alguien que valora las conversaciones que van más allá de lo superficial, y sus amigos suelen ser personas con intereses afines y una manera similar de ver el mundo. Le cuesta abrirse a todos, pero cuando encuentra esas personas con quienes puede ser ella misma, se vuelve una amiga leal y con quien se puede contar siempre.

Qué Personas le Atraen

Lo que más atrae a la Sacerdotisa es la profundidad en el otro. Le llama la atención alguien que pueda ver más allá de las apariencias, que tenga una sensibilidad especial y que también valore el crecimiento personal y la introspección. No es alguien que se fije en la apariencia o el estatus; busca a una persona auténtica, que entienda su necesidad de soledad, que sepa escuchar y que esté dispuesta a construir una relación sólida y significativa. La honestidad y la inteligencia son cualidades que siempre valora, y su ideal es alguien que quiera acompañarla en el viaje hacia el autoconocimiento y el amor profundo.

En conclusión

La Sacerdotisa equilibrada en el amor es una compañera que ama con suavidad y profundidad. No busca impresionar, pero su amor es auténtico, capaz de sostener y de cuidar. Ella ofrece una relación donde la confianza, la paz y el respeto son lo más importante. Es una pareja leal, empática y sensible, y siempre estará comprometida en construir algo verdadero y hermoso.

LO POSITIVO	LO NEGATIVO
Intuitiva y comprensiva: Se conecta con las emociones de su pareja a un nivel profundo, ofreciendo apoyo y comprensión.	Reservada y distante: Puede ser difícil acceder a sus emociones, lo que puede hacer que su pareja se sienta excluida o incomprendida.
Espiritual y profunda: Aporta una dimensión espiritual a la relación, buscando una conexión más allá de lo físico.	Introvertida y solitaria: Necesita mucho tiempo a solas para recargarse, lo que puede resultar en una falta de atención hacia su pareja.
Fiel y leal: Valora la monogamia y se entrega por completo a la relación, buscando una conexión exclusiva.	Fría y poco demostrativa: Le cuesta expresar su afecto de manera física o verbal, lo que puede hacer que su pareja se sienta poco amada.
Paciente y serena: Brinda estabilidad emocional a la relación, manteniendo la calma en momentos difíciles.	Pasivo-agresiva: Puede expresar su descontento de forma indirecta, lo que dificulta la resolución de conflictos.

LO POSITIVO	LO NEGATIVO
Sabia y consejera: Ofrece una perspectiva única y profunda a los problemas de la pareja, ayudando a encontrar soluciones.	Insegura y dependiente: Puede depender de la validación de su pareja para sentirse segura, lo que genera un vínculo desequilibrado.
Respetuosa del espacio personal: Entiende la importancia de la individualidad dentro de la pareja, dando espacio a su pareja.	Crítica con su pareja: Puede tener expectativas poco realistas sobre su pareja, lo que lleva a la decepción y al juicio.
Busca una conexión profunda: No se conforma con relaciones superficiales, buscando una pareja con la que pueda compartir su mundo interior.	Tendencia a la idealización: Puede idealizar el amor y las relaciones, creando expectativas que son difíciles de cumplir.
Estable emocionalmente: No se deja llevar por las emociones intensas, creando un ambiente de calma y serenidad en la relación.	Dificultad para comunicarse: Le cuesta expresar sus necesidades y emociones con claridad, lo que puede llevar a malentendidos.
Comprensiva y empática: Se pone en el lugar de su pareja, buscando entender su perspectiva y ofrecer su apoyo.	Miedo al compromiso: Puede evitar comprometerse plenamente por temor a perder su independencia o a ser lastimada.
Espiritualmente compatible: Busca una pareja que comparta o respete su visión espiritual de la vida.	Aislamiento emocional: Puede construir muros emocionales para protegerse, dificultando la conexión con su pareja.

La Sacerdotisa en desequilibrio (la sombra)

Cuando la Sacerdotisa está en su lado desequilibrado, la intuición y serenidad que normalmente la caracterizan se transforman en algo completamente distinto. Aquí tenemos a alguien que levanta murallas altísimas a su alrededor. Lo que antes era misterio ahora se convierte en una barrera casi impenetrable, una especie de defensa que la protege pero también la aísla. Es como si siempre se mantuviera en la distancia, incluso en medio de la relación, cuidando cada paso y protegiendo su espacio personal a toda costa.

Naturaleza Romántica

En el amor, la Sacerdotisa desequilibrada tiene una manera muy reservada de expresar lo que siente, tanto que su pareja podría llegar a dudar de si en verdad hay algo allí. Tiende a mostrarse cautelosa, como si siempre estuviera esperando a que algo salga mal, lo que hace que le cueste abrirse de verdad. Su pareja puede sentir que, por más que trate, nunca termina de conocerla del todo, porque esta Sacerdotisa tiene esa forma de mantener siempre algo guardado, una especie de secreto que no suelta, aunque el otro intente acercarse.

Cómo Vive la Sexualidad

Para la Sacerdotisa desequilibrada, la sexualidad puede ser un tema complicado, algo que incluso evita si siente que no hay una conexión profunda con la otra persona. No es alguien que se entregue fácilmente, y si no siente que hay una base emocional firme, prefiere mantenerse a distancia. Su forma de vivir la intimidad puede ser muy fría o distante, como si el acto físico no tuviera sentido sin un verdadero lazo emocional. Para la pareja, esta actitud puede resultar confusa o dolorosa, porque aunque exista atracción, es difícil cruzar esa barrera que ella pone tan sólidamente.

Qué Tipo de Relación Busca

Aun desequilibrada, esta persona sigue buscando una relación que le dé seguridad. Quiere un amor exclusivo, estable, pero le cuesta mucho abrirse y confiar lo suficiente para alcanzarlo. Es como si anhelara ese tipo de relación en la que puede descansar y bajar sus defensas, pero a la vez su propio miedo a ser vulnerable la lleva a mantener una distancia que acaba enfriando el vínculo. Y así, en lugar de acercarse, mantiene esa sensación de que algo le falta o de que no termina de confiar en el otro.

Celos y Fidelidad

Aunque en esencia la Sacerdotisa no es celosa, en su lado desequilibrado la inseguridad la hace sospechar y desconfiar, como si tuviera miedo de perder lo que tanto esfuerzo le cuesta mantener cerca. A veces, incluso sin motivos claros, puede llegar a tener esos momentos de celos intensos, donde la inseguridad la lleva a cuestionar hasta las cosas más pequeñas. Siente que la fidelidad es fundamental, y aunque su pareja sea completamente leal, esta Sacerdotisa desequilibrada tiende a ver fantasmas donde no los hay. Esto puede llevarla a tener comportamientos controladores que en realidad solo reflejan su propia necesidad de sentirse segura.

Apego y Dependencia

Aquí la Sacerdotisa desequilibrada vive una especie de contradicción. Por un lado, necesita independencia y tiempo para ella misma; por otro, tiene un profundo miedo a la soledad. Su pareja puede percibir este vaivén emocional como una montaña rusa. Cuando su miedo a quedarse sola es mayor que su deseo de espacio, tiende a volverse dependiente de su pareja, buscando esa seguridad que no logra encontrar en su interior. Esta mezcla de apego y rechazo constante la lleva a una relación complicada donde, sin querer, confunde a su pareja con sus propios temores.

Vida Cotidiana

En la vida diaria, la Sacerdotisa desequilibrada mantiene un aire de tranquilidad, pero su silencio muchas veces no es armonía, sino aislamiento. Puede llegar a ser una pareja que parece ausente, desconectada del aquí y ahora, como si estuviera

en su propio mundo. La pareja puede sentir que, por más que intenten compartir, hay una distancia fría, un vacío que resulta difícil de llenar. Esta desconexión cotidiana crea una rutina algo monótona y, con el tiempo, puede resultar frustrante o triste, porque la relación se torna carente de espontaneidad y emociones compartidas.

Cómo Enfrentan los Conflictos

Ante los conflictos, la Sacerdotisa desequilibrada tiene una actitud de retirada. En vez de hablar abiertamente, prefiere guardar silencio o simplemente evitar la situación. Cuando algo la molesta o la hace sentir incómoda, es más probable que se encierre en sí misma y espere a que la tensión pase sola. Sin embargo, esta manera de manejar los problemas termina siendo muy dañina, porque crea resentimientos y malentendidos que, al no resolverse, se acumulan. Su pareja puede sentirse confundida o frustrada, sin saber cómo ayudarla o llegar a un punto de entendimiento.

Su Lado Emocional

La Sacerdotisa desequilibrada tiene un mundo emocional que va de un extremo al otro, pero rara vez lo muestra. Las emociones son intensas y cambiantes, pero, en vez de expresarlas, suele reprimirlas, creando una especie de caos interior que muchas veces termina proyectando en su pareja. En un momento puede ser tranquila y en otro, estar completamente abrumada por la melancolía o la desconfianza. Su pareja podría sentirse confundida o incluso agotada, porque sus estados de ánimo son difíciles de descifrar y su tendencia a cerrarse complica aún más las cosas.

Visión Sobre la Familia

Cuando la Sacerdotisa desequilibrada piensa en la familia, puede sentir tanto atracción como miedo. La idea de formar una familia le da seguridad, pero a la vez teme que pueda perderse en ese rol o que la maternidad o paternidad limite su crecimiento personal. Puede proyectarse como una madre o padre sobreprotectora, queriendo controlar cada aspecto, o, en otros casos, como alguien más distante, incapaz de equilibrar sus propias necesidades con las de su familia. Esa ambivalencia genera un ambiente familiar que, en el fondo, refleja su propia dificultad para conectar de forma auténtica.

Valores y Creencias

La espiritualidad, que para la Sacerdotisa en su mejor versión es una fuente de paz, en su lado desequilibrado se convierte en una especie de fortaleza rígida. Sus creencias se vuelven un refugio cerrado, algo inamovible que usa más para protegerse que para conectar. En esta versión, puede mostrarse intransigente con las creencias de su pareja si no se alinean exactamente con las suyas, generando una distancia. Si siente que no comparten la misma visión de vida, es probable que se

aleje emocionalmente o que use esa diferencia como una razón para mantener la relación en un nivel superficial.

Hobbies y Tiempo Libre

La Sacerdotisa desequilibrada tiende a usar su tiempo libre como una forma de escapar de la realidad. Puede refugiarse en actividades que le permitan desconectarse, como prácticas espirituales superficiales o fantasías, más para evitar sus propios sentimientos que para crecer. Su tendencia al aislamiento la lleva a pasar mucho tiempo sola, y esta desconexión con el mundo exterior puede causar que su pareja y su entorno se sientan descuidados o incluso desplazados. En su búsqueda de paz interior, termina encerrándose en sí misma y pierde la conexión con sus relaciones.

Vida Social

En su lado desequilibrado, la Sacerdotisa no busca la compañía de muchas personas. Su círculo es limitado y suele mantener relaciones a distancia o con personas que le brindan una seguridad que ella necesita, pero sin llegar a permitirles conocerla realmente. Suele desconfiar de las intenciones de los demás, viendo segundas intenciones o "agendas ocultas" en quienes la rodean. Esto alimenta su inseguridad y refuerza su aislamiento, dificultándole abrirse a nuevas experiencias o amistades que podrían ayudarla a salir de ese círculo cerrado.

Qué Personas le Atraen

A la Sacerdotisa desequilibrada le atraen personas que le dan seguridad y que están dispuestas a aceptar su distancia emocional. Busca alguien comprensivo, que no la presione y que sea paciente con sus silencios y reservas. Sin embargo, al proyectar sus propias inseguridades en sus relaciones, puede llegar a atraer personas que, lejos de ayudarla a sanar, refuerzan sus miedos y perpetúan ese ciclo de desconfianza y distanciamiento. En esta versión, es común que caiga en relaciones donde se siente a salvo, pero que también la mantienen en su zona de confort sin ayudarla a crecer.

En conclusión

La Sacerdotisa desequilibrada, con todas sus barreras y silencios, se convierte en alguien difícil de alcanzar, alguien que, por protegerse, termina aislándose. Sus emociones reprimidas y su apego a una espiritualidad rígida crean una barrera que complica la conexión auténtica con su pareja. Sin embargo, su alma sigue buscando esa conexión profunda. Esta persona necesita, más que nadie, aprender a confiar, a expresarse con sinceridad, y a permitir que el amor y la relación sean un espacio donde pueda sentirse segura, pero también libre para compartir lo que realmente guarda en su corazón.

EN DESEQUILIBRIO
Distante y fría: Se encierra en sí misma, creando una barrera emocional que impide la intimidad con su pareja.
Posesiva y controladora: Busca controlar a su pareja por inseguridad y miedo al abandono.
Manipuladora: Utiliza su intuición para manipular a su pareja y conseguir lo que desea.
Aislada y solitaria: Se aleja de su pareja, buscando refugio en su mundo interior, lo que genera un vacío en la relación.
Insegura y dependiente: Se aferra a su pareja buscando validación constante, creando una relación codependiente.
Reprimida emocionalmente: Ignora o niega sus propias emociones, lo que puede llevar a explosiones emocionales o resentimiento.
Cínica y desconfiada: Duda de las intenciones de su pareja, buscando constantemente señales de engaño o traición.
Pasivo-agresiva: Evita la confrontación directa, expresando su descontento de forma indirecta y manipuladora.
Solitaria y taciturna: Se sume en un estado de tristeza y melancolía, lo que afecta la energía y la alegría en la relación.
Incapaz de comprometerse: Teme la intimidad profunda y sabotea la relación para evitar entregarse plenamente.

Esta es la compatibilidad como pareja que tiene La Sacerdotisa con los diferentes Arcanos mayores. En la última columna, encontrarás el número de página en la que se detalla dicha compatibilidad.

LA SACERDOTISA CON...	COMPATIBILIDAD	DETALLES
El Mago	♥♥♥♥♥♥♥♥♥♥	*280*
La Sacerdotisa	♥♥♥♥♥♥♥♥♥♥	*301*
La Emperatriz	♥♥♥♥♥♥♥♥♥♥	*302*
El Emperador	♥♥♥♥♥♥♥♥♥♥	*303*
El Hierofante	♥♥♥♥♥♥♥♥♥♥	*304*
Los Enamorados	♥♥♥♥♥♥♥♥♥♥	*305*
El Carro	♥♥♥♥♥♥♥♥♥♥	*306*
La Fuerza	♥♥♥♥♥♥♥♥♥♥	*307*
El Ermitaño	♥♥♥♥♥♥♥♥♥♥	*308*
La R. de la Fortuna	♥♥♥♥♥♥♥♥♥♥	*309*
La Justicia	♥♥♥♥♥♥♥♥♥♥	*310*
El Colgado	♥♥♥♥♥♥♥♥♥♥	*311*
La Muerte	♥♥♥♥♥♥♥♥♥♥	*312*
La Templanza	♥♥♥♥♥♥♥♥♥♥	*313*
El Diablo	♥♥♥♥♥♥♥♥♥♥	*314*
La Torre	♥♥♥♥♥♥♥♥♥♥	*315*
La Estrella	♥♥♥♥♥♥♥♥♥♥	*316*
La Luna	♥♥♥♥♥♥♥♥♥♥	*317*
El Sol	♥♥♥♥♥♥♥♥♥♥	*318*
El Juicio	♥♥♥♥♥♥♥♥♥♥	*319*
El Mundo	♥♥♥♥♥♥♥♥♥♥	*320*
El Loco	♥♥♥♥♥♥♥♥♥♥	*321*

III - La Emperatriz Como Pareja

La Emperatriz en Equilibrio

Hablemos de esta persona que encarna a La Emperatriz. Ella está conectada a la naturaleza y al amor en su forma más generosa, casi como si llevara dentro el calor del sol y la frescura de la tierra. Tiene un amor que es abundante, que nutre, que hace crecer. Porque, para ella, la pareja no es solo alguien que está allí; es alguien a quien cuidar, alguien con quien quiere construir algo que valga la pena.

Esta persona, cuando ama, se entrega. Se da de una manera que hace sentir a los demás en casa, porque su esencia misma es acogedora, cálida. Su intuición, tan profunda, le hace sentir qué necesita el otro sin que ni siquiera deba pedirlo. Hay algo magnético en ella que no pasa desapercibido. Y quien la tiene cerca, no puede evitar sentir que está en un lugar seguro, protegido y lleno de amor. Porque eso es lo que esta persona ofrece: un amor que cuida, que nutre y que transforma.

Naturaleza Romántica

La Emperatriz es, sin duda, una romántica. No hay nada que le guste más que vivir el amor a pleno, disfrutando de cada etapa y entregándose sin miedo cuando siente que vale la pena. Desde el primer momento en que se enamora, deja claro su cariño, su interés. No se guarda nada y expresa lo que siente de una forma sincera y sin rodeos. Esta persona adora los gestos de amor, las sorpresas, las palabras dulces, y cada pequeño detalle que pueda hacer de cada día algo especial.

Pero ojo, que aunque es romántica, también sabe que el amor no es solo fantasía. Ella entiende bien que una relación necesita raíces, equilibrio, momentos cotidianos que a veces son tan sencillos como compartir un café en la mañana. Porque esta persona es romántica, sí, pero con los pies en la tierra. Y eso hace que su amor sea completo, profundo y real.

Cómo Vive la Sexualidad

Para La Emperatriz, la sexualidad es una expresión de su amor y su cuidado. No se trata solo de placer, sino de una conexión especial y única con su pareja. Ella se entrega en la intimidad como lo hace en cada aspecto de la relación: con todo su ser. En esos momentos, esta persona es generosa, se preocupa por dar y recibir, por hacer de cada encuentro un espacio de amor, sin prisas, sin apuros. Lo vive con entrega y buscando que los dos se sientan a gusto.

Es alguien que se conecta desde lo profundo y, si se siente segura en la relación, está dispuesta a experimentar, a abrirse a lo nuevo siempre que haya confianza. Para ella, la intimidad es algo que se nutre, como el amor mismo.

Qué Tipo de Relación Busca

La Emperatriz quiere una relación que le dé estabilidad, seguridad y, sobre todo, compromiso. No le interesan las relaciones pasajeras; busca algo que pueda crecer, una relación donde los dos compartan valores y sueños. En el fondo, ella desea una relación que le permita construir un hogar, una familia, algo que perdure.

Para ella, la fidelidad es una promesa que no se rompe. Es un pilar que sostiene todo lo demás. Y su manera de comprometerse es completa: cuando está, está. No se guarda nada, pero también espera lo mismo de su pareja. Busca a alguien que valore tanto como ella la idea de construir algo profundo, algo que sea tan sólido y seguro como el amor que ella misma ofrece.

Celos y Fidelidad

En equilibrio, La Emperatriz no es una persona celosa. Su seguridad y su amor propio le dan una tranquilidad que se nota. No es de esas personas que se angustian por detalles, porque tiene una confianza en sí misma que la hace estar en paz en la relación. Sabe lo que vale y también confía en lo que su pareja le demuestra.

Pero eso no quiere decir que sea indiferente. Si alguna vez percibe que algo está fallando, que hay una falta de respeto, no dudará en expresarlo. Porque si bien es confiada, también sabe poner límites y hacer valer su lugar en la relación.

Apego y Dependencia

Esta persona tiene muy claro el equilibrio entre amar y ser independiente. No necesita a su pareja todo el tiempo para sentirse completa. Disfruta de los momentos compartidos, claro que sí, pero también valora su propio espacio. Necesita su independencia porque es alguien creativo, con mucho en su interior que cuidar y

desarrollar. Sabe que el amor puede crecer, incluso florecer, cuando cada uno tiene su espacio para respirar y ser.

Busca un compañero que entienda y respete esto, alguien que la complemente y que se sienta tan a gusto en la compañía como en la libertad de ser él mismo. Porque para ella, el amor es eso: acompañarse, pero sin perderse.

Vida Cotidiana

En el día a día, La Emperatriz es la persona que convierte cualquier rincón en un lugar cálido, un espacio donde uno quiere quedarse. Es alguien que disfruta de los pequeños detalles, que le gusta hacer sentir bien a su pareja y que crea ese ambiente donde la vida cotidiana se vuelve algo bello. Puede que le encante cocinar una comida especial, o decorar con flores la casa; todo lo que haga, lo hace para que su pareja y ella se sientan a gusto, conectados.

Disfruta de la belleza en las cosas simples. Para ella, el hogar es un refugio y le gusta que refleje eso: amor, bienestar y calma. Cada gesto, por pequeño que parezca, es una manera de cuidar a quienes ama.

Cómo Enfrenta los Conflictos

Cuando surge un conflicto, La Emperatriz no busca ganar ni imponerse. Su deseo es siempre resolver las cosas desde la empatía y la comprensión. Prefiere sentarse a hablar, a escuchar, y entender el punto de vista de su pareja. Su naturaleza es conciliadora; no guarda resentimientos, y siempre que puede tratar de resolver cualquier diferencia de la manera más pacífica.

Para ella, la relación es demasiado valiosa como para perderla en medio de un conflicto sin sentido. Así que, incluso cuando se enfrenta a diferencias difíciles, su objetivo es restaurar la armonía. Quiere que ambos se sientan comprendidos, y nunca duda en poner de su parte para lograrlo.

Su Lado Emocional

La Emperatriz es una persona emocionalmente abierta. No tiene miedo de mostrar lo que siente y de compartir sus emociones con su pareja. En realidad, esta persona se siente cómoda en su vulnerabilidad y disfruta de una relación donde ambos puedan ser sinceros y auténticos. Le gusta conectar desde el corazón, desde lo que realmente siente, porque eso le permite construir un vínculo profundo.

Es una persona que sabe cómo escuchar a su pareja, cómo sostener sus emociones y hacerla sentir querida. Su intuición la guía para ofrecer ese apoyo cuando hace falta, creando un espacio donde los dos puedan ser ellos mismos sin temor.

Visión Sobre la Familia

Para esta persona, la familia es un sueño profundo. Ella sueña con crear un hogar donde el amor sea la base, un lugar donde todos puedan sentirse amados y seguros. Su rol como madre, si lo llega a vivir, lo abraza con pasión, guiando a sus hijos con paciencia, amor y enseñándoles a ver la vida desde la generosidad y la

compasión. Pero si la vida no le da la oportunidad de formar una familia tradicional, igual encontrará la manera de expresar esa capacidad de nutrir y cuidar. Porque para ella, la familia no es solo de sangre, sino de amor, de cariño y de compromiso con quienes se eligen mutuamente.

Valores y Creencias

La Emperatriz es una persona generosa y compasiva. Cree en el amor profundo y auténtico, en la importancia de cuidar a quienes ama y en construir un hogar basado en el respeto. No le interesa la superficialidad; su idea de una relación es un vínculo real, donde ambos se apoyen y crezcan juntos.

Busca una pareja que valore lo mismo, que la respete en sus momentos de vulnerabilidad y que esté dispuesto a crecer a su lado. Cree que el amor incluye generosidad y comprensión, y que esos valores deben estar siempre presentes en su vida y en su relación.

Hobbies y Tiempo Libre

En su tiempo libre, esta persona se dedica a actividades que le permiten conectar con la naturaleza y la belleza de la vida. Tal vez le guste el arte, o pasar tiempo en su jardín, o simplemente disfrutar de una caminata en el parque. Le encanta conectar con el entorno y con la belleza de lo simple.

Si puede, también disfruta compartiendo estas actividades con su pareja, buscando crear momentos de paz y alegría donde ambos puedan desconectarse de las preocupaciones y simplemente disfrutar de estar juntos.

Vida Social

La Emperatriz es alguien que tiene un magnetismo especial. Le gusta la vida social y disfruta mucho de compartir con sus seres queridos. Crea una atmósfera cálida a su alrededor, y a quienes conoce, los hace sentir en casa. Su carisma es como un imán que atrae a los demás, y su generosidad hace que cualquiera quiera estar cerca de ella.

Para ella, la vida social es importante, y busca una pareja que comparta ese gusto, alguien que también disfrute de la compañía y de compartir momentos con amigos y familia.

Qué Personas le Atraen

Esta persona se siente atraída por alguien que tenga una conexión emocional fuerte, alguien con sensibilidad, creatividad y honestidad. Le gusta alguien que pueda inspirarla y que también se deje inspirar por ella, alguien que valore el compromiso y que quiera construir una relación de iguales.

La Emperatriz valora la madurez emocional y la disposición a crecer juntos. Busca una pareja que se comprometa, que no le tema a la vulnerabilidad y que esté dispuesto a construir algo auténtico y duradero.

LO POSITIVO	LO NEGATIVO
Amorosa y cariñosa: Brinda afecto y cuidado a su pareja de forma generosa y desinteresada.	Posesiva: En ocasiones puede ser posesiva y querer controlar a su pareja, buscando tenerla siempre cerca.
Sensual y apasionada: Disfruta de la intimidad física y busca una conexión profunda con su pareja.	Demandante: Puede tener altas expectativas y exigir mucho de su pareja para sentirse satisfecha emocionalmente.
Fértil y creativa: Aporta vitalidad y alegría a la relación, buscando siempre nuevas formas de nutrir el vínculo.	Codependiente: Puede depender emocionalmente de su pareja, buscando su aprobación y validación constantemente.
Acogedora: Crea un ambiente cálido y acogedor en el hogar, cuidando de su pareja y de su bienestar.	Sobreprotectora: Puede ser sobreprotectora con su pareja, asfixiándola con su atención y cuidados.
Leal y comprometida: Busca una relación monógama y estable, basada en la confianza y el respeto mutuo.	Idealizadora: Tiende a idealizar a su pareja, esperando que esta cumpla con todas sus expectativas románticas.
Comunicativa y empática: Se esfuerza por comprender a su pareja y expresar sus propias emociones con claridad.	Manipuladora: Puede utilizar su encanto y sensualidad para manipular a su pareja y conseguir lo que desea.
Estable emocionalmente: Brinda seguridad y apoyo a su pareja, creando un ambiente de paz y tranquilidad.	Celosa: Puede ser susceptible a los celos si se siente insegura o amenazada en la relación.
Valora la familia y la tradición: Busca construir un hogar sólido con valores tradicionales y un ambiente amoroso.	Materialista: Puede darle mucha importancia a las posesiones materiales y a la apariencia externa.
Disfruta de la convivencia: Prefiere compartir su vida diaria con su pareja, creando un espacio de intimidad y conexión.	Rutinaria: Puede caer en la monotonía en la convivencia, haciendo que la relación pierda la chispa inicial.
Generosa y desinteresada: Se entrega por completo a su pareja, buscando siempre su felicidad y bienestar.	

La Emperatriz en desequilibrio (la sombra)

Cuando La Emperatriz se encuentra fuera de su centro, su amor y su naturaleza generosa empiezan a tomar una intensidad que va más allá de lo sano. Ella, que es capaz de dar mucho de sí misma, empieza a querer aferrarse, controlar, estar al tanto de cada detalle en su relación, porque no soporta la idea de perder esa seguridad. Su amor se vuelve una especie de abrazo muy apretado que, aunque esté lleno de cariño, a veces termina asfixiando. Su necesidad de que todo esté bien y de sentirse completamente amada empieza a volverse una presión para su pareja, y ella misma va perdiendo paz y tranquilidad en el proceso.

En este estado, su energía nutricia se transforma en una necesidad de controlar para no perder, y donde antes todo era abundancia y cariño, ahora empieza a sentirse una necesidad de recibir atención y amor de forma constante, casi sin medida. No es que haya dejado de querer, sino que, al no encontrar seguridad en sí misma, busca llenarse a través del amor de su pareja. Pero claro, cuando ese amor no la satisface del todo, cuando no se siente querida en la medida en que necesita, entonces ese amor se convierte en algo que no da respiro.

Naturaleza Romántica

En su lado más desequilibrado, el romanticismo de esta Emperatriz se vuelve más bien una especie de necesidad de atención constante. Ella idealiza tanto a su pareja que pone en esa persona todas sus expectativas de amor, de perfección, de compañía. Así que, por un lado, espera de él todo lo que ella cree que debería ser, y por el otro, siente pánico de perderlo, de que tal vez él no la quiera lo suficiente.

Se aferra a su relación incluso cuando nota que hay señales que no la hacen feliz. Tal vez haya comportamientos de la otra persona que no le gustan o que la hieren, pero ella sigue allí, justificando y tolerando. No es que no se dé cuenta; es que el miedo a la soledad o a estar sin su pareja la hace quedarse, aferrarse, y hasta ignorar lo que no le gusta. Llega a un punto en el que, en vez de estar enamorada de la persona en sí, está enamorada de la idea de su pareja, de lo que debería ser.

Cómo Vive la Sexualidad

En este estado, la sexualidad ya no es ese espacio de entrega y conexión que solía ser. En lugar de compartir la intimidad como una forma de amar, ella usa ese momento para reafirmar su valor y sentirse querida. La sensualidad que la define empieza a esconderse bajo una inseguridad que la hace desear a toda costa que su pareja la desee y la elija. Y si no recibe la respuesta que espera, si siente que no le prestan la atención suficiente, la frustración la domina. Puede llegar al punto de rechazar la intimidad o incluso de usarla como una especie de recompensa o castigo. El amor se convierte en una herramienta para asegurarse de que él sigue allí, pero ya no es algo que los haga a los dos sentir bien.

Esta Emperatriz desequilibrada vive su sexualidad desde el miedo de no ser suficiente o de que su pareja pierda interés. Entonces, lo que antes era una entrega generosa se transforma en una necesidad de controlar desde ese espacio, aunque en el fondo sabe que no le hace bien ni a ella ni a su relación.

Qué Tipo de Relación Busca

Cuando se encuentra fuera de su centro, esta Emperatriz sigue queriendo una relación estable, pero su manera de entender la estabilidad cambia. Ella quiere que su pareja le brinde esa seguridad de un modo casi absoluto, sin cuestionamientos, y con frecuencia busca a alguien que la adore y la ponga en el centro de su vida. Sin darse cuenta, su amor se vuelve más bien posesivo; la relación ya no es un

espacio libre y compartido, sino uno donde su necesidad de sentirse amada se convierte en algo absorbente.

En este estado, confunde compromiso con posesión. Y, en su necesidad de aferrarse, empieza a pedirle a su pareja una lealtad absoluta, un amor constante que no deje espacio a ninguna duda. Se asegura de que su compañero esté pendiente de ella, pero al mismo tiempo quiere que la trate como el centro de su mundo.

Celos y Fidelidad

Aquí, los celos se convierten en una sombra constante. Esta Emperatriz siente que cualquier mínimo gesto de su pareja hacia alguien más es una señal de alarma, y su inseguridad la lleva a ver amenazas en todas partes. Aunque intente calmarse, en el fondo su mente sigue imaginando todo tipo de escenarios donde su pareja puede serle infiel o abandonarla. Se la pasa revisando detalles, intentando descubrir si hay algo que la ponga en peligro, y empieza a querer saber y controlar cada paso de su pareja.

Incluso cuando no hay motivos, vive con la sensación de que puede perder lo que tiene, y eso la lleva a buscar pruebas, a querer controlarlo todo. Su ansiedad por el amor la lleva a exigirle a su pareja una devoción total, y al mismo tiempo, en algunos momentos, empieza a cuestionarse si el amor que ella misma ofrece es lo suficientemente fuerte.

Apego y Dependencia

El apego de esta Emperatriz desequilibrada se convierte en algo absorbente. Necesita estar en el centro de la vida de su pareja y sentir que él está siempre disponible para ella. Así que empieza a buscar atención y validación en cada momento, y cuando no la recibe, se siente incompleta o en peligro de perder lo que tiene. No es que quiera agobiar, pero su propio miedo a estar sola la lleva a exigir y a esperar una constancia que su pareja puede no estar siempre dispuesto a dar.

En el fondo, tiene tanto miedo a que su relación se acabe que empieza a pedir de manera directa o indirecta que su pareja esté a su lado en cada momento. Y esa necesidad de atención y reafirmación constante acaba generando una tensión entre los dos, un ambiente que se va volviendo pesado y difícil de sostener.

Vida Cotidiana

En su vida diaria, esta Emperatriz se vuelve algo perfeccionista. Todo lo que antes hacía con cariño ahora lo hace con una necesidad de control. Quiere que todo en su entorno esté bajo sus propias reglas, desde la decoración de la casa hasta los horarios y las rutinas. Empieza a exigir que todo esté perfecto, y cuando no se cumplen sus expectativas, su frustración se nota. Lo que antes eran pequeños detalles bonitos en su hogar, ahora son exigencias que se vuelven un motivo de tensión. Su necesidad de control y de tener todo bajo su mando genera un ambiente denso y hasta incómodo, y su pareja, que antes disfrutaba de su calidez, puede empezar a sentir que el hogar se ha vuelto un lugar lleno de presión.

Cómo Enfrenta los Conflictos

Cuando hay conflictos, la paciencia y el diálogo de esta Emperatriz quedan en un segundo plano. Lo que antes resolvía hablando ahora lo enfrenta desde un lugar de imposición. En lugar de escuchar y buscar puntos medios, se cierra en su visión y quiere que su pareja acepte su versión de las cosas. Si no lo logra, entonces recurre a la culpa o a hacerse la víctima para convencer a la otra persona de que tiene razón.

El ambiente se llena de tensiones, porque en su mente el conflicto solo se resuelve si ella "gana". Y como esa manera de resolver las cosas no permite la calma, los conflictos se repiten, y su pareja empieza a sentir una distancia en lugar de un acercamiento.

Su Lado Emocional

La sensibilidad de esta Emperatriz se vuelve extrema. Sus emociones, que antes eran un refugio, ahora son una tormenta que va de un lado a otro. Todo la afecta, todo la hiere, y cualquier palabra o gesto que no sea el que espera, lo recibe con una intensidad que puede desconcertar a su pareja. Su vulnerabilidad se vuelve un recurso para buscar que su pareja le dé la atención que necesita, y a veces, sin querer, termina usando sus emociones como un modo de asegurarse de que la otra persona esté a su lado.

Así que su pareja termina sintiendo que camina sobre terreno frágil, porque cualquier palabra o gesto fuera de lugar puede detonar un mal momento emocional. Sus emociones la dominan y ella misma se siente insegura y hasta herida, muchas veces sin saber bien el porqué.

Visión Sobre la Familia

La idea de familia para esta Emperatriz desequilibrada se convierte en un intento de crear el hogar perfecto. Quiere que todo se ajuste a su visión de cómo debe ser la familia, y con frecuencia se vuelve rígida en sus expectativas. En su rol de madre, si tiene hijos, esa capacidad de cuidar y proteger se transforma en una necesidad de controlarlos, de estar al tanto de cada paso que dan. Quiere que todo el mundo se ajuste a su ideal de lo que es una familia. Su intención no es mala; simplemente no puede evitar sentir que, si no controla, puede perder lo que tanto le importa. Pero esa misma presión termina ahogando a quienes la rodean.

Valores y Creencias

Cuando esta Emperatriz está en desequilibrio, sus valores y creencias se distorsionan. Esa generosidad que la definía se convierte en una manera de control disfrazada de "ayuda". Su amor y su compasión se vuelven posesivos, y siente que la relación es suya, que todo debe girar a su alrededor. La familia, el hogar y el amor son tan importantes para ella que cualquier otra cosa o cualquier cambio lo siente como una amenaza. Empieza a imponer su visión de lo que debería ser, y a veces pierde de vista el verdadero significado de esos valores que siempre le guiaron.

Hobbies y Tiempo Libre

Sus hobbies dejan de ser una fuente de disfrute. En su búsqueda de validación, se enfoca más en la apariencia, en lo que los demás piensan, y en recibir algún tipo de reconocimiento. Así, su tiempo libre deja de ser algo que la relaje o le permita conectar con su esencia; se convierte en una herramienta para reafirmarse ante los demás, para sentirse superior o al menos suficiente.

Si su pareja intenta acompañarla en estos espacios, nota esa necesidad de aprobación que no la deja disfrutar del presente.

Vida Social

El encanto natural de esta Emperatriz ahora es una manera de atraer la atención, de mantener el control sobre quienes la rodean. Se rodea de personas que la halagan y buscan ganarse su aprobación, y usa su carisma para reafirmarse, para ser el centro de atención. Esa generosidad que solía dar a quienes quería se vuelve algo más egocéntrico y calculado.

Busca la admiración de los demás y, en ese proceso, se aleja de la autenticidad que solía caracterizarla. Su vida social refleja la necesidad de aprobación constante que la domina.

Qué Personas le Atraen

En desequilibrio, esta Emperatriz se siente atraída por personas que no la desafíen, que la adoren sin condiciones y que le permitan estar al mando. Busca alguien que la idealice, que le dé esa validación constante sin poner en riesgo su sentido de control. Prefiere a personas que se dejen guiar y que no cuestionen su autoridad, porque cualquier reto o confrontación la hace sentir vulnerable.

En conclusión

La Emperatriz desequilibrada vive el amor desde el miedo y el control. Su necesidad de sentirse validada y querida en todo momento la lleva a crear un ambiente donde el amor ya no es libre, sino una obligación que agobia a su pareja. Y aunque en el fondo busca la paz y la estabilidad, su forma de amar en este estado se convierte en una lucha constante por no perder lo que tanto valora.

EN DESEQUILIBRIO
Controladora: Intenta dominar a su pareja, dictando cómo debe comportarse y qué decisiones debe tomar.
Asfixiante: Agobia a su pareja con su atención y cuidados excesivos, limitando su libertad.
Manipuladora: Utiliza estrategias emocionales para controlar a su pareja y conseguir lo que desea.
Insegura: Busca constantemente la validación y la aprobación de su pareja para sentirse bien consigo misma.
Celosa y posesiva: Siente celos intensos y desconfianza hacia su pareja, limitando su libertad.

Dependiente emocionalmente: Se aferra a su pareja y teme perderla, volviéndose incapaz de funcionar sin ella.
Victimista: Se coloca en el rol de víctima para manipular a su pareja y conseguir su compasión.
Descuidada de sí misma: Se centra tanto en cuidar a su pareja que olvida sus propias necesidades y deseos.
Frustrada e infeliz: No se siente satisfecha en la relación a pesar de sus esfuerzos por controlarla.
Infiel: Busca la atención y el afecto fuera de la relación para llenar el vacío emocional que siente.

La Emperatriz con los demás Arcanos

Esta es la compatibilidad como pareja que tiene La Emperatriz con los diferentes arcanos mayores. En la última columna, encontrarás el número de página en la que se detalla dicha compatibilidad.

LA EMPERATRIZ CON...	COMPATIBILIDAD	DETALLES
El Mago	❤❤❤❤❤❤🖤🖤🖤🖤	*281*
La Sacerdotisa	❤❤❤❤❤❤🖤🖤🖤🖤	*302*
La Emperatriz	❤❤❤❤❤❤❤❤🖤🖤	*322*
El Emperador	❤❤❤❤❤❤❤🖤🖤🖤	*323*
El Hierofante	❤❤❤❤❤❤❤🖤🖤🖤	*324*
Los Enamorados	❤❤❤❤❤❤🖤🖤🖤🖤	*325*
El Carro	❤❤❤❤🖤🖤🖤🖤🖤🖤	*326*
La Fuerza	❤❤❤❤❤❤❤🖤🖤🖤	*327*
El Ermitaño	❤❤🖤🖤🖤🖤🖤🖤🖤🖤	*328*
La R. de la Fortuna	❤❤❤❤❤🖤🖤🖤🖤🖤	*329*
La Justicia	❤❤❤❤❤❤❤🖤🖤🖤	*330*
El Colgado	❤❤🖤🖤🖤🖤🖤🖤🖤🖤	*331*
La Muerte	❤❤❤🖤🖤🖤🖤🖤🖤🖤	*332*
La Templanza	❤❤❤❤❤❤❤🖤🖤🖤	*333*
El Diablo	❤❤❤❤🖤🖤🖤🖤🖤🖤	*334*
La Torre	❤❤🖤🖤🖤🖤🖤🖤🖤🖤	*335*
La Estrella	❤❤❤❤❤❤🖤🖤🖤🖤	*336*
La Luna	❤❤❤❤🖤🖤🖤🖤🖤🖤	*337*
El Sol	❤❤❤❤❤❤❤❤🖤🖤	*338*
El Juicio	❤❤❤❤❤❤🖤🖤🖤🖤	*339*
El Mundo	❤❤❤❤❤🖤🖤🖤🖤🖤	*340*
El Loco	❤❤🖤🖤🖤🖤🖤🖤🖤🖤	*341*

IV - El Emperador Como Pareja

El Emperador en Equilibrio

Si el Emperador es tu arcano de nacimiento, estás frente a una persona que ama la seguridad y el equilibrio. Es alguien que da paz con su sola presencia porque se toma la vida y las relaciones con un sentido de responsabilidad que realmente da gusto. Este Emperador no es del tipo que anda por ahí dando grandes muestras de amor o hablando en verso; su amor lo demuestra con hechos, en los detalles del día a día, y sobre todo con un gran sentido de protección. A veces puede parecer frío, reservado, pero en su corazón hay una verdadera calidez que se traduce en cuidar de quien ama, y sobre todo en hacer sentir a su pareja segura. Este es su modo de decir "estoy aquí para ti".

Naturaleza Romántica

El romanticismo del Emperador equilibrado es bastante particular, porque él no vive las relaciones desde el arrebato ni desde los impulsos del momento. Para él, amar es sinónimo de compromiso, de estar presente, y sobre todo, de construir algo que dure. Este es alguien que planifica, que está siempre pensando en cómo asegurar una vida en común estable y sin dramas. No lo verás haciendo escenas de amor en público ni grandes declaraciones a la luz de la luna. Su romanticismo es práctico, con una profundidad que se manifiesta en actos concretos, como preocuparse por el bienestar de su pareja o crear un hogar en el que todo esté en su lugar.

Es probable que disfrute los detalles amorosos, pero lo hace a su manera: prepara una cena especial, organiza una salida sorpresa o se encarga de que a su pareja no le falte nada. Para el Emperador, estos gestos son su manera de decir "te amo". Su romanticismo es pausado, y cada cosa que hace tiene sentido y razón, porque lo que él más valora es que el amor sea un refugio, un espacio de calma.

Cómo Vive la Sexualidad

En el tema de la sexualidad, el Emperador equilibrado busca una conexión más allá de lo físico; su idea es que la intimidad refuerce la confianza y la cercanía. No es de los que se lanzan a experimentaciones desenfrenadas ni de los que se dejan llevar por arrebatos momentáneos. Para él, la intimidad debe tener siempre un lugar de respeto y de calma, y aunque puede ser muy apasionado, nunca pierde de vista que lo más importante es el bienestar de su pareja.

Su energía sexual es intensa, pero siempre equilibrada, y lo que más le importa es que esa conexión sea un reflejo de la estabilidad que busca construir. Esto no significa que no disfrute de la sensualidad; simplemente se preocupa de que su pareja sienta seguridad y, sobre todo, que la intimidad se viva con cuidado y atención. Para él, el deseo no va separado del respeto, y lo que más disfruta es sentirse cerca de su pareja sin perder el control ni la paz.

Qué Tipo de Relación Busca

El Emperador equilibrado no anda buscando aventuras ni momentos de pasión pasajera. Para él, una relación debe ser un refugio, un espacio donde ambos puedan confiar y sentirse en paz. Su idea de una pareja es alguien que esté comprometido, alguien que quiera construir algo a largo plazo y que, sobre todo, valore el estar juntos en las buenas y en las malas. Este Emperador necesita saber que su pareja está a su lado porque desea compartir esa visión de una vida juntos, con lealtad y un vínculo fuerte.

En sus relaciones, este Emperador quiere estabilidad. No soporta las idas y venidas emocionales, y no es alguien que se quede si siente que no hay seriedad de por medio. Cuando está en pareja, busca tener un espacio donde puedan crecer juntos y ser realmente un equipo. La idea de un hogar en calma, con una sensación de tranquilidad que los envuelva a los dos, es su ideal.

Celos y Fidelidad

Aquí hay algo muy especial en el Emperador equilibrado, y es que él tiene una gran capacidad de confiar en su pareja. No es alguien que se llene de celos o de inseguridades, porque cree en la lealtad como algo natural en una relación. Para él, ser fiel no es solo no mirar a otros, sino cuidar la relación desde la honestidad y el respeto. Esta seguridad es algo que su pareja suele sentir como un alivio, porque sabe que no necesita demostrar su lealtad a cada instante; basta con estar juntos y vivir ese compromiso día a día.

Apego y Dependencia

El Emperador equilibrado es alguien que aprecia la independencia, tanto la suya como la de su pareja. No necesita aferrarse ni depender emocionalmente para sentirse bien. Al contrario, es una persona que suele buscar el equilibrio en el apego, sabiendo que una relación sana permite que cada uno mantenga su espacio personal. Si bien puede tener cierta tendencia a querer tener las cosas bajo control, su deseo de seguridad no se traduce en un control posesivo. Más bien, busca una relación donde cada uno tenga su lugar y ambos se sientan seguros.

Es verdad que este Emperador disfruta de sentirse cerca de su pareja, pero siempre desde un lugar de respeto a la individualidad de cada uno. Él quiere que su relación sea un lugar seguro y confiable, sin necesidad de exigir ni de imponer.

Vida Cotidiana

En la vida cotidiana, el Emperador equilibrado es alguien que sabe cómo llevar el día a día con una gran responsabilidad. Es una persona que cuida de cada detalle en casa, que organiza las cosas para que todo funcione de manera eficiente y sin sobresaltos. No le gusta el desorden ni la improvisación en exceso, porque siente que, con un poco de organización, la vida se vuelve mucho más llevadera.

Para su pareja, esto puede ser un gran alivio, ya que él se encarga de cubrir lo esencial y de asegurarse de que a la relación no le falte estabilidad. Es el tipo de persona que cumple con sus compromisos y que tiene la casa bajo control, y todo esto lo hace para que ambos puedan disfrutar de una vida tranquila.

Cómo Enfrenta los Conflictos

A la hora de resolver un conflicto, el Emperador equilibrado es una persona práctica y directa. No le gusta hacer dramas ni perderse en discusiones largas; para él, el problema se trata y se soluciona, sin darle más vueltas de las necesarias. Su forma de enfrentar los conflictos es racional, tratando de encontrar soluciones justas para ambos. Prefiere hablar de lo que le molesta y evitar que las cosas se acumulen, porque sabe que, cuanto más claras estén las cosas, mejor será para la relación.

A veces puede costarle ceder, ya que tiene un carácter firme, pero siempre que ve que es necesario, lo hará. Su prioridad es mantener la paz en la relación, y si hay algo que pueda hacer para resolver el conflicto de manera justa, lo hará sin pensarlo dos veces.

Su Lado Emocional

En lo emocional, este Emperador es reservado, pero esto no significa que no sienta de manera profunda. Es alguien que vive sus emociones con intensidad, pero las guarda para sí, y eso a veces puede hacer que su pareja lo perciba como frío. Lo que realmente sucede es que el Emperador equilibrado ve la vulnerabilidad emocional como algo que debe manejarse con cuidado, sin perder el control. Prefiere la lógica y la calma, porque siente que así puede proteger su relación de altibajos emocionales innecesarios.

A su manera, sabe dar apoyo y cariño, aunque a veces le cueste expresarlo en palabras o gestos efusivos. Para él, el amor se muestra en la estabilidad y en el cuidado diario, más que en las palabras.

Visión Sobre la Familia

El Emperador equilibrado es alguien que da una importancia enorme a la familia. Para él, la familia es un pilar de vida y algo que se cuida con toda el alma. En su rol de pareja o de padre, suele ser protector, alguien que siempre se preocupa por el bienestar de los suyos y que busca mantener un ambiente de paz y armonía. Es alguien que transmite un gran respeto por las tradiciones y que quiere que la familia crezca en un ambiente lleno de valores. Para él, la familia no solo es un lugar de pertenencia, sino un proyecto de vida que toma en serio y que lo llena de sentido. Su pareja puede sentir que a su lado hay alguien que valora esos lazos y que hace lo posible por mantenerlos fuertes y sanos.

Valores y Creencias

Si algo caracteriza al Emperador equilibrado, es su sentido de la responsabilidad y su ética de trabajo. Cree en la importancia del esfuerzo y en la justicia, y eso lo hace alguien muy confiable. Es una persona que vive sus días siguiendo sus propios valores, y trata de hacer las cosas de la manera más justa y correcta. Aunque en ocasiones pueda ser firme en sus creencias, lo hace porque tiene claro qué es lo que quiere y qué considera importante.

Este Emperador tiene una forma de ver la vida basada en la lógica y en el respeto a las normas, y busca que su pareja también valore la honestidad y el esfuerzo. Con él, cada paso que da en la relación es una promesa de lealtad y de sinceridad.

Hobbies y Tiempo Libre

A la hora de relajarse, el Emperador equilibrado suele preferir actividades que le permitan seguir en contacto con su sentido de orden y equilibrio. Le gustan los deportes que requieren estrategia, o tal vez alguna actividad manual como la jardinería, algo que le permita desconectar, pero siempre manteniendo su conexión con la naturaleza y el orden. No es de grandes aventuras o sorpresas, porque para él el tiempo libre también debe tener un sentido de paz.

Vida Social

Socialmente, el Emperador equilibrado es bastante selectivo. No le interesa rodearse de mucha gente, sino más bien de aquellos amigos y familiares que compartan su visión de la vida. No necesita ser el centro de atención, pero cuando está con los suyos, suele ser alguien generoso, protector, y un buen amigo en quien se puede confiar. Sus amistades suelen sentirse cuidadas y apoyadas, y su pareja lo percibe como alguien sólido, que siempre está ahí cuando se le necesita.

Qué Personas le Atraen

El Emperador equilibrado se siente atraído por personas que proyectan seguridad, inteligencia y compromiso. Para él, lo más importante es que su pareja tenga un sentido claro de lo que quiere y de cómo construir una vida en común. Le gusta alguien que comparta su sentido de la responsabilidad, que sea capaz de crecer a su lado y que le dé una razón para seguir adelante juntos.

Aunque pueda valorar el atractivo físico, lo que realmente le importa es que su pareja sea alguien con quien pueda conectar desde el corazón y desde la mente. Busca alguien que le acompañe en su viaje, alguien que esté ahí para construir algo verdadero.

En conclusión

En su versión equilibrada, el Emperador es alguien que da una enorme tranquilidad. Su amor es sólido, su presencia confiable, y su deseo de cuidar la relación se expresa en cada pequeño gesto de dedicación y respeto. Aunque no sea el más demostrativo, quien está a su lado puede sentirse seguro, y con la certeza de que, pase lo que pase, siempre estará ahí, ofreciendo una relación en la que ambos pueden crecer y sentirse realmente en paz.

LO POSITIVO	LO NEGATIVO
Leal y protector: Ofrece seguridad y estabilidad a su pareja, creando un ambiente de confianza.	Rígido y controlador: Puede ser inflexible en sus ideas y querer manejar la relación según sus propios términos.
Comprometido y responsable: Toma la relación en serio y busca un compromiso a largo plazo.	Distante emocionalmente: Puede tener dificultades para expresar sus emociones abiertamente.
Pragmático y resolutivo: Busca soluciones prácticas a los problemas y ofrece apoyo concreto a su pareja.	Poco espontáneo: Prefiere la rutina y el orden, lo que puede llevar a la monotonía en la relación.
Líder nato: Asume un rol de guía y dirección en la relación, brindando seguridad y estabilidad.	Autoritario: Puede imponer su voluntad y no considerar las necesidades de su pareja.
Fiel y honesto: Valora la lealtad y la sinceridad, buscando una relación basada en la confianza mutua.	Crítico y perfeccionista: Puede tener altas expectativas y señalar los errores de su pareja.
Generoso y proveedor: Se esfuerza por brindar bienestar material y seguridad a su pareja.	Terco e inflexible: Le cuesta cambiar de opinión y puede ser resistente a las sugerencias de su pareja.
Organizado y planificador: Aporta estructura y orden a la vida en pareja, creando un ambiente estable.	Poco comunicativo: Puede guardar sus emociones y no expresar sus necesidades claramente.
Respetuoso del espacio personal: Reconoce la importancia de la independencia individual dentro de la relación.	Dominante: Puede buscar controlar las decisiones y acciones de su pareja.

LO POSITIVO	LO NEGATIVO
Busca una pareja que le complemente: Valora las cualidades que equilibren su propia personalidad.	Materialista: Puede enfocarse en el éxito y las posesiones materiales, descuidando el aspecto emocional.
Trabajador y dedicado: Se esfuerza por alcanzar sus metas y construir un futuro sólido junto a su pareja.	

El Emperador en desequilibrio (la sombra)

Cuando el Emperador anda en su versión desequilibrada, el deseo natural de ordenar su mundo se vuelve una obsesión. De pronto, necesita que todo esté controlado y a su manera, y ese cariño que en equilibrio era seguridad y firmeza, ahora se transforma en una rigidez fría y dominante. Esta persona puede parecer impenetrable, alguien que impone su punto de vista como si fuera una norma que no se puede cuestionar. Y aunque su pareja, o la gente más cercana, intente acercarse, se topa con una muralla dura, que no cede. La pareja de este Emperador desequilibrado empieza a sentir que vive en un espacio lleno de reglas y límites, donde se encuentra más con demandas que con muestras de cariño genuino.

Naturaleza Romántica

Cuando el Emperador cae en esta faceta desbalanceada, su forma de vivir el amor pierde toda la ternura y la flexibilidad que necesita una relación. Él no se abre al amor ni lo vive de manera libre, sino que lo encierra en una lógica fría y una lista de reglas que pocas veces tienen sentido. Puede que crea que con proveer y organizar ya basta, que el amor se da cuando todos cumplen su papel sin cuestionar. Es probable que su pareja sienta que el vínculo está vacío de espontaneidad, y que el romance, en vez de ser algo que se siente y fluye, se convierte en algo mecánico y hasta distante.

Es más, su manera de demostrar cariño en esta etapa se vuelve más material o "provisoria", es decir, cumple con las necesidades de su pareja de forma controladora. La realidad es que esta versión del Emperador hace que su pareja empiece a sentir que falta una conexión real, un "quiero estar contigo" en lugar de un "debo estar contigo". Este Emperador desequilibrado se obsesiona con la seguridad en la relación, pero pierde el alma, la esencia del amor y el calor de lo cotidiano.

Cómo Vive la Sexualidad

En su sexualidad, el Emperador desequilibrado puede moverse entre dos extremos, y ninguno es realmente sano. Por un lado, puede volverse alguien tan controlador y calculador que cada encuentro íntimo pierde toda la emoción y la chispa. Su pareja puede sentir que es como seguir un guion rígido, sin espacio para

el deseo espontáneo ni para la conexión auténtica. Todo tiene que ser bajo sus términos, y esta inflexibilidad hace que el deseo se transforme en algo más mecánico, carente de verdadera pasión. Su pareja puede sentir que no hay espacio para ser ella misma, y que cualquier intento de liberar esa tensión termina siendo sofocado por el Emperador.

Por otro lado, también es posible que este Emperador se desconecte completamente de su pareja en el plano sexual. Tal vez priorice el trabajo, la rutina o cualquier otra responsabilidad que justifique su falta de interés en la intimidad. Cuando esto sucede, el distanciamiento no es sólo físico, sino emocional, y su pareja puede comenzar a sentirse rechazada o poco importante.

Qué Tipo de Relación Busca

Un Emperador desequilibrado no busca una relación de "tú y yo, a la par", sino más bien una donde pueda ejercer su autoridad. En esta fase, lo que quiere es un vínculo en el que él tenga el control total, donde pueda imponer sus normas y que la otra persona simplemente acepte y cumpla. Incluso es posible que se sienta atraído por alguien sumiso, alguien que no cuestione ni ponga resistencia.

Sin embargo, al imponer esta estructura rígida, es probable que la relación termine siendo agotadora para su pareja. Una relación donde la otra persona sólo acata y nunca es escuchada no puede traer alegría ni satisfacción a largo plazo. Así, aunque él crea que esta es la "mejor forma" de que la relación funcione, lo que en realidad genera es una gran tensión y una sensación de desequilibrio.

Celos y Fidelidad

La fidelidad es algo importantísimo para el Emperador, pero en esta versión desequilibrada, la desconfianza se vuelve protagonista. Si no se siente "en control" o si percibe que su poder podría verse amenazado, entonces los celos empiezan a brotar. Aquí no se trata sólo de dudas o inseguridades; el Emperador desequilibrado empieza a ver cualquier situación como una posible amenaza, y a raíz de eso puede comenzar a controlar cada paso de su pareja, preguntándole dónde está o incluso limitando su libertad para mantener la seguridad.

La pareja puede llegar a sentirse bajo una vigilancia constante, asfixiada por el control y con pocas oportunidades de vivir de manera relajada. El Emperador, por su parte, no logra ver que la confianza no se obtiene desde la vigilancia o las reglas, sino desde la sinceridad y la apertura. En su intento de mantener la fidelidad "bajo control", termina dañando el vínculo que quería proteger.

Apego y Dependencia

Aunque este Emperador desequilibrado parezca fuerte e independiente, hay una dependencia oculta que se manifiesta en su necesidad de mantenerlo todo bajo su control. En realidad, teme perder poder o mostrar vulnerabilidad, y por eso se aferra tanto a la relación. Pero este apego no se presenta como ternura o afecto,

sino como una necesidad de dominación, de limitar el espacio de su pareja para sentir que sigue teniendo el poder.

Esta dependencia disfrazada de control termina generando un vínculo en el que la pareja de este Emperador siente que no puede crecer, que cada intento de expresarse de manera individual termina limitado por él. Esta relación llena de reglas y prohibiciones es agotadora para ambos, pero sobre todo para quien, en lugar de sentir amor, empieza a sentirse atrapado.

Vida Cotidiana

Vivir el día a día con un Emperador desequilibrado puede ser como estar en un régimen de reglas constantes. Cada decisión, cada pequeña actividad, debe hacerse bajo sus términos. En esta versión, el Emperador no permite ningún tipo de improvisación o flexibilidad, porque todo lo que él no puede predecir o controlar lo percibe como un riesgo. Esto hace que la rutina en pareja se vuelva monótona, casi asfixiante, porque no hay espacio para la espontaneidad ni para que las cosas fluyan de manera natural.

La relación se convierte en un constante "caminar por el manual de reglas" del Emperador, donde cada día parece igual al anterior y donde no hay libertad para probar algo nuevo o vivir desde la frescura. A su lado, su pareja puede sentir que se pierde la posibilidad de relajarse, de tener un espacio donde simplemente ser sin tantas normas.

Cómo Enfrenta los Conflictos

Para el Emperador desequilibrado, el conflicto no es una oportunidad para llegar a acuerdos, sino un momento donde tiene que reafirmar su autoridad. Es de esos que rara vez reconocen sus errores, que no logran ver el conflicto desde el punto de vista de su pareja, y que suelen imponer su perspectiva como si fuera la única válida. Cuando hay un problema, en lugar de dialogar, él suele pararse en su posición, esperando que la otra persona ceda sin cuestionar.

Para su pareja, discutir con él en este estado puede ser frustrante, porque el Emperador se cierra en sí mismo y deja poco espacio para una resolución justa. En su afán de tener el control, no logra ver que, para resolver un conflicto, es necesario ceder y escuchar. Su pareja puede terminar sintiendo que cada conversación es una batalla perdida, que cualquier intento de expresar su punto de vista sólo causa más tensiones.

Su Lado Emocional

El Emperador desequilibrado construye una coraza emocional tan fuerte que su pareja ni siquiera puede intuir lo que él siente realmente. Para él, mostrarse vulnerable es sinónimo de debilidad, así que se aísla detrás de esa barrera, negándose a compartir sus emociones o abrirse de verdad. Esto puede hacer que la relación se sienta fría, y que la pareja sienta que el vínculo emocional, simplemente, no existe. Su incapacidad para dejar caer esa coraza se convierte en un obstáculo para

la conexión, y poco a poco la relación se vuelve más y más distante. En lugar de apoyarse en su pareja, el Emperador prefiere enfrentar todo desde la razón, y aunque cree que así está protegiendo el vínculo, lo que logra es que la relación pierda toda cercanía y afecto genuino.

Visión Sobre la Familia

En el aspecto familiar, el Emperador desequilibrado ve a su familia como una extensión de su propia autoridad. Quiere que todos sigan sus normas, que todo esté en orden según su visión, y no suele permitir que sus seres queridos tengan su propio espacio para crecer de forma libre. Para él, la familia debe ser un reflejo de lo que considera "correcto", y sus reglas rara vez se pueden cuestionar.

Aunque su intención sea proteger y brindar seguridad, lo que genera es una estructura demasiado rígida, donde los miembros de la familia terminan sintiéndose limitados, sin posibilidades de desarrollarse en libertad. Su pareja y sus hijos pueden percibir esta actitud como opresiva, como un ambiente donde cada paso debe cumplir con las expectativas del Emperador sin margen para la individualidad.

Valores y Creencias

En su estado desequilibrado, el Emperador se aferra tanto a sus valores que se vuelve casi dogmático. Todo se rige bajo una lógica inquebrantable, y pocas veces acepta ideas o puntos de vista que se desvíen de los suyos. Es alguien que cree firmemente en lo que considera "correcto" o "incorrecto", y rara vez da espacio para la flexibilidad o la compasión.

Esto puede hacer que su pareja se sienta incomprendida o juzgada. La relación se vuelve rígida, como si las creencias del Emperador fueran un muro que nunca permite un diálogo real. Este modo de pensar tan intransigente acaba limitando la conexión emocional y espiritual, y la relación termina sintiéndose vacía y sin espacio para la autenticidad.

Hobbies y Tiempo Libre

Incluso en su tiempo libre, el Emperador desequilibrado necesita sentir que está siendo productivo. Se enfoca en actividades que le den una sensación de control, o en ocupaciones que refuercen su imagen de éxito y autoridad. Puede que prefiera dedicarse al trabajo, incluso en sus ratos libres, o a actividades que le permitan destacarse frente a otros.

Su pareja puede sentir que nunca hay un momento de relajación o de desconexión, porque el Emperador desequilibrado no sabe tomarse las cosas con calma. No da lugar a la diversión genuina, y este comportamiento, aunque él crea que le da control, sólo genera una barrera entre ambos, ya que la relación se convierte en algo serio y sin espacio para disfrutar juntos.

Vida Social

Socialmente, este Emperador desequilibrado se rodea de personas que le brinden beneficios o que refuercen su imagen de autoridad. No busca amistades auténticas ni conexiones genuinas; para él, las relaciones son una especie de "juego" donde el estatus y el control son los que mandan. Sus amigos pueden ser personas de las que él obtiene validación o beneficios, pero rara vez alguien con quien pueda compartir de manera sincera.

Su pareja puede llegar a sentirse desconectada en esta vida social que parece tan superficial, y empieza a percibir que el Emperador sólo valora a los demás en la medida en que ellos refuercen su posición.

Qué Personas le Atraen

En esta versión desequilibrada, el Emperador se siente atraído por personas que se adapten a su autoridad, que no desafíen su poder y que se mantengan en una postura sumisa. Le interesa alguien que lo halague, que no cuestione y que esté dispuesta a seguir sus reglas sin pedir reciprocidad. Sin embargo, esta dinámica de control y sumisión es una bomba de tiempo, porque la relación se sostiene en una tensión constante y en la falta de autenticidad.

En conclusión

El Emperador desequilibrado se convierte en alguien atrapado en su necesidad de tener el control y en una coraza que bloquea el amor genuino. Su pareja comienza a sentir que, en vez de un refugio, está en una relación donde no hay espacio para ser ella misma. En su afán por dominar y mantener todo bajo sus términos, este Emperador termina alejando lo que más desea, y la relación se convierte en una constante lucha entre el control y la libertad.

EN DESEQUILIBRIO
Tiránico y déspota: Impone sus reglas sin consideración por las necesidades o deseos de su pareja.
Frío y distante: Se encierra en sí mismo, creando una barrera emocional que impide la intimidad.
Posesivo y celoso: Busca controlar a su pareja y limita su libertad por inseguridad y miedo a perderla.
Agresivo y dominante: Utiliza la intimidación y la fuerza para imponer su voluntad.
Manipulador y chantajista: Utiliza estrategias sutiles para controlar a su pareja y obtener lo que desea.
Exigente y crítico: Impone expectativas poco realistas y juzga duramente a su pareja.6
Desconfiado y suspicaz: Sospecha constantemente de su pareja y busca evidencia de infidelidad.
Aislado y solitario: Se aleja emocionalmente de su pareja, creando un vacío en la relación.
Frustrado e infeliz: Su rigidez le impide disfrutar plenamente de la relación.

El Emperador con los demás Arcanos

Esta es la compatibilidad como pareja que tiene El Emperador con los diferentes arcanos mayores. En la última columna, encontrarás el número de página en la que se detalla dicha compatibilidad.

EL EMPERADOR CON...	COMPATIBILIDAD	DETALLES
El Mago	❤️❤️❤️❤️❤️❤️❤️🖤🖤🖤	*282*
La Sacerdotisa	❤️❤️❤️❤️🖤🖤🖤🖤🖤🖤	*303*
La Emperatriz	❤️❤️❤️❤️❤️❤️❤️🖤🖤🖤	*323*
El Emperador	❤️❤️❤️❤️❤️❤️❤️❤️🖤🖤	*342*
El Hierofante	❤️❤️❤️❤️❤️🖤🖤🖤🖤🖤	*343*
Los Enamorados	❤️❤️❤️❤️❤️❤️🖤🖤🖤🖤	*344*
El Carro	❤️❤️❤️❤️🖤🖤🖤🖤🖤🖤	*345*
La Fuerza	❤️❤️❤️❤️❤️❤️🖤🖤🖤🖤	*346*
El Ermitaño	❤️❤️🖤🖤🖤🖤🖤🖤🖤🖤	*347*
La R. de la Fortuna	❤️❤️❤️❤️🖤🖤🖤🖤🖤🖤	*348*
La Justicia	❤️❤️❤️❤️❤️❤️❤️🖤🖤🖤	*349*
El Colgado	❤️❤️🖤🖤🖤🖤🖤🖤🖤🖤	*350*
La Muerte	❤️❤️🖤🖤🖤🖤🖤🖤🖤🖤	*351*
La Templanza	❤️❤️❤️❤️❤️❤️❤️🖤🖤🖤	*352*
El Diablo	❤️❤️❤️🖤🖤🖤🖤🖤🖤🖤	*353*
La Torre	❤️🖤🖤🖤🖤🖤🖤🖤🖤🖤	*354*
La Estrella	❤️❤️❤️❤️❤️❤️❤️🖤🖤🖤	*355*
La Luna	❤️❤️🖤🖤🖤🖤🖤🖤🖤🖤	*356*
El Sol	❤️❤️❤️❤️❤️❤️🖤🖤🖤🖤	*357*
El Juicio	❤️❤️❤️❤️❤️❤️❤️🖤🖤🖤	*358*
El Mundo	❤️❤️❤️❤️❤️❤️🖤🖤🖤🖤	*359*
El Loco	❤️🖤🖤🖤🖤🖤🖤🖤🖤🖤	*360*

V - El Hierofante Como Pareja

El Hierofante en Equilibrio

El Hierofante es alguien que, en las relaciones, vive el compromiso y la lealtad como algo sagrado. No es de los que se embarcan en aventuras o romances pasajeros; él o ella busca construir algo que tenga sentido, algo profundo que le dé paz y estabilidad, donde ambos se sientan a salvo. Su amor es algo que cuida y demuestra día a día, en los detalles, en ese constante estar para su pareja. A veces puede parecer que el amor del Hierofante es silencioso, pero es fiel y siempre presente, como esa luz que nunca se apaga.

Naturaleza Romántica

Para el Hierofante, el amor no se trata de grandes arranques de pasión ni de palabras grandilocuentes. No, su amor es como un río que fluye en silencio, profundo y constante, que, aunque no hace ruido, jamás deja de estar ahí. Él o ella no es de esos amores que buscan impresionar o hacer declaraciones públicas; prefiere demostrar su cariño de manera tranquila, en el día a día.

Quien está con un Hierofante sabe que puede confiar, sabe que ese amor está tejido de respeto y admiración genuina. A su manera, muestra su cariño asegurándose de que la otra persona se sienta cuidada y que su vida juntos sea estable. No es alguien que suelta grandes frases románticas; sus gestos de amor están en el

día a día, en cómo comparte las pequeñas y grandes cargas de la vida. Su manera de amar es como una promesa que se cumple todos los días, en silencio y con firmeza.

Cómo Vive la Sexualidad

La sexualidad para el Hierofante es algo sagrado, una expresión de lo que él o ella siente por dentro, algo que va mucho más allá de la atracción física. No es una persona que busque aventuras o encuentros sin compromiso; lo suyo es la conexión profunda, ese sentir que se une en cuerpo y alma con su pareja. No le interesan las experiencias impulsivas, porque lo que busca es una intimidad que lo acerque emocionalmente a la persona que ama.

Para el Hierofante, el amor físico es un refugio, un espacio seguro donde ambos pueden ser ellos mismos, donde pueden sentir que están construyendo algo real y significativo. No necesita ser sorprendido ni romper barreras constantemente; la profundidad de su amor se ve reflejada en su intimidad, en esa sensación de seguridad que se extiende hasta la piel.

Qué Tipo de Relación Buscan

Si estás en una relación con un Hierofante, sabrás que él o ella busca algo sincero, algo que dure y que se construya poco a poco. Es de esas personas que creen en la lealtad como un valor fundamental, y la honestidad es la única forma de entender el amor. No está hecho para relaciones abiertas ni para algo que sea pasajero. Lo suyo es construir algo que ambos puedan cuidar, una vida que ambos puedan compartir y proteger.

Al Hierofante le gusta sentir que su relación es un lugar seguro, donde no hay lugar para traiciones ni engaños, solo el compromiso mutuo de cuidarse y caminar juntos. En pareja, él o ella necesita saber que ambos comparten los mismos valores, esos principios que los unen y que hacen que sientan que tienen algo especial y único.

Celos y Fidelidad

Al Hierofante no le gustan los celos, no le cabe ese sentimiento que desestabiliza. Cuando él o ella está en pareja, es alguien leal de manera natural, y espera lo mismo de la otra persona. Con él no hace falta estar revisando ni dudando; el compromiso es algo que se respira en el día a día, y su sentido de lealtad hace que el ambiente sea de pura confianza. Es una persona que cree profundamente en el respeto mutuo, y si algo le molesta o le preocupa, es el tipo que prefiere hablar de frente, sin rodeos ni juegos.

Apego y Dependencia

El Hierofante no es alguien que viva pegado a la pareja ni que busque llenar vacíos emocionales a través de ella. Lo que él o ella quiere es una relación donde ambos se sientan libres, desde el respeto y la confianza, donde no haya que depender el uno del otro como si la vida se fuera en ello. La relación, para él, debe ser

un lugar donde ambos puedan crecer, donde se respete la independencia de cada uno, sin ahogar ni limitar. Es alguien que valora muchísimo la conexión, pero no desde la necesidad, sino desde el placer de compartir la vida sin que uno dependa del otro para ser feliz.

Vida Cotidiana

Vivir con un Hierofante es como estar en un hogar donde se respira paz y orden. Él o ella disfruta de la estabilidad, de saber que todo está en su lugar, y se esmera en mantener el hogar como un refugio donde se puede estar en armonía. No le gustan los cambios bruscos ni las sorpresas, pero tiene un sentido muy fuerte de responsabilidad hacia su familia.

El Hierofante quiere un ambiente donde todos se sientan seguros, donde cada uno sepa que puede contar con el otro. En la vida diaria, su organización y su estructura son su manera de mostrar que cuida el bienestar de quienes ama. Esa seguridad es su manera de dar amor, y su pareja sabe que puede contar con él en cada pequeño detalle del día a día.

Cómo Enfrentan los Conflictos

Los conflictos con el Hierofante suelen llevarse con calma. Él o ella no es alguien que se deje arrastrar por la ira o por el impulso; su manera de abordar las diferencias es con paciencia y respeto. Tiene una habilidad especial para escuchar y mediar, buscando siempre una salida que sea justa y que no deje a ninguno sintiéndose herido. No es de esos que creen que en el amor uno debe ganar y otro perder; para él, resolver es hacer las paces, es buscar un equilibrio que deje a ambos tranquilos.

Al Hierofante no le gustan las discusiones que desgastan. Él o ella cree que un conflicto bien manejado es una oportunidad para crecer juntos, y siempre estará dispuesto a dialogar, a escuchar y a buscar una solución justa.

Su Lado Emocional

Aunque el Hierofante es reservado con sus emociones, quienes le conocen saben que es alguien confiable y que siempre está ahí para brindar su apoyo. No necesita expresar cada sentimiento a los cuatro vientos; su manera de mostrar amor es a través de acciones, de esa presencia constante que nunca falla. Es el tipo de persona que no deja solo a quien ama en los momentos difíciles, y aunque no sea de muchas palabras, siempre está ahí, sosteniendo y acompañando.

Visión Sobre la Familia

La familia es sagrada para el Hierofante. Él o ella tiene una visión muy clara de lo que significa construir un hogar: es un espacio de respeto, de valores compartidos y de unión. Siendo alguien que cree profundamente en el compromiso, el Hierofante se esfuerza por ser un pilar en su familia, transmitiendo su experiencia y enseñanzas a los demás. Su familia es su refugio y su más grande responsabilidad;

ser parte de ella es, para él, un acto de amor diario, donde cada uno puede crecer y aprender en paz.

Valores y Creencias

Los valores del Hierofante son su guía, su brújula. Él o ella se rige por principios como la honestidad, la ética y la tradición. No está interesado en impresionar ni en seguir modas, sino en construir una vida que sienta como verdadera. Su pareja suele ser alguien que entiende y comparte esta manera de vivir, alguien que también valora esos principios que el Hierofante guarda tan cerca de su corazón. Para él, no se trata de imponer su manera de ver el mundo, sino de caminar junto a alguien que le entienda y respete su forma de ser.

Hobbies y Tiempo Libre

En su tiempo libre, el Hierofante prefiere actividades que le permitan conectar con su lado espiritual o intelectual. Es el tipo de persona que disfruta de una buena lectura, que busca respuestas a sus preguntas en la historia, la filosofía o en temas que le ayuden a profundizar en su manera de entender el mundo.

No es alguien que busque entretenimiento vacío; su tiempo libre es para nutrirse, para aprender, y muchas veces encuentra paz en grupos o comunidades donde pueda compartir este amor por el conocimiento. Así, su búsqueda personal se convierte en un espacio donde su mente y su corazón se encuentran.

Vida Social

Aunque su vida se centra en el hogar y la familia, el Hierofante también disfruta de la compañía de personas con quienes comparta valores e intereses. No es alguien que busque rodearse de mucha gente; prefiere la calidad sobre la cantidad, y sus amistades suelen ser duraderas. Es alguien leal también en la amistad, y siempre estará disponible para apoyar a quienes considera importantes en su vida.

Qué Personas les Atraen

El Hierofante se siente atraído por personas que comparten su visión de la vida. No le llaman la atención las personas impulsivas o que buscan sólo lo superficial; lo suyo es alguien con quien pueda compartir conversaciones profundas, alguien que también quiera aprender y crecer. Busca a una pareja que tenga principios, alguien que le inspire y le motive a seguir adelante. No busca a alguien perfecto, pero sí a alguien sincero y fiel.

En conclusión

El Hierofante, en su versión equilibrada, representa un amor que se construye día a día. Es una persona leal, cuidadosa y comprometida, que valora la estabilidad y el compromiso. Su manera de amar es tranquila, sin dramas, pero firme y siempre presente. Su amor es como un refugio seguro, como una llama que nunca se apaga, y siempre estará dispuesto a hacer lo necesario para que su pareja se sienta

amada y respetada. Para él, el amor es un camino que se recorre de a dos, paso a paso, pero siempre juntos.

LO POSITIVO	LO NEGATIVO
Fiel y leal: Busca relaciones monógamas y duraderas basadas en la confianza mutua.	Rígido en sus creencias: Puede ser inflexible al considerar otras perspectivas sobre el amor y las relaciones.
Comprometido y estable: Brinda seguridad y construye una base sólida para el futuro.	Distante emocionalmente: Puede ser reservado y poco demostrativo en sus afectos.
Responsable y protector: Asume un rol de guía y cuidado hacia su pareja.	Poco expresivo: Le cuesta expresar sus emociones y necesidades abiertamente.
Espiritual y sabio: Aporta profundidad y significado a la relación, buscando una conexión trascendente.	Inflexible en sus rutinas: Prefiere mantener rutinas estrictas y le cuesta adaptarse a la espontaneidad.
Paciente y comprensivo: Ofrece apoyo y escucha atenta a su pareja.	Crítico con su pareja: Puede juzgar y señalar los errores de su pareja, afectando su autoestima.
Busca armonía y paz: Evita conflictos y prefiere un ambiente tranquilo en la relación.	Resistente al cambio: Le cuesta adaptarse a nuevas situaciones en la relación.
Valora la tradición y la familia: Busca construir un hogar estable con valores sólidos.	Prefiere la lógica a la emoción: Puede ser racional en exceso y reprimir sus sentimientos.
Busca una pareja con valores similares: Anhela una conexión profunda basada en principios compartidos.	Puede ser controlador con las finanzas: Busca manejar el dinero de la pareja y tomar las decisiones económicas.
Respetuoso con los límites de su pareja: Busca un equilibrio entre cercanía y autonomía.	Tiende a la monotonía en la convivencia: Prefiere rutinas fijas y le cuesta ser espontáneo en la vida diaria.
Busca construir una relación significativa: Anhela un amor que le permita crecer y evolucionar junto a su pareja.	

El Hierofante en desequilibrio (la sombra)

Cuando el Hierofante entra en su lado desequilibrado, sus mejores cualidades como la estructura y la tradición pueden transformarse en una rigidez que dificulta el flujo natural de la relación. Su necesidad de tener todo bajo control y su apego extremo a sus propios valores pueden crear un ambiente muy cerrado, donde se siente poco espacio para el cambio o la libertad. En lugar de un compañero o compañera flexible, puede convertirse en alguien que impone sus creencias y maneras de hacer las cosas sin tener en cuenta lo que la pareja necesita o desea.

Este Hierofante oscuro no suelta fácilmente su necesidad de seguridad, y su presencia puede volverse abrumadora.

Naturaleza Romántica

En el lado desequilibrado, el Hierofante muestra una cara fría y algo distante en el amor. Su sentido de responsabilidad y compromiso, que en equilibrio puede ser hermoso, ahora se convierte en una serie de exigencias que buscan cumplir con expectativas que no dejan mucho espacio para la pasión ni la espontaneidad. Este Hierofante actúa como si el amor fuera solo una lista de deberes y responsabilidades, restando espacio a la alegría, a la cercanía genuina, e imponiendo una relación donde cada acto de cariño se vuelve una obligación.

Cuando el amor se vive de esta manera, la relación empieza a sentirse pesada y carente de alma. Todo parece estar calculado y bajo una estructura rígida que en lugar de conectar a las personas, termina poniendo distancia y haciendo que la pareja se sienta encerrada en una rutina sin brillo.

Cómo Vive la Sexualidad

En este aspecto, el Hierofante desequilibrado vive la sexualidad con una dosis fuerte de represión y seriedad. En lugar de ver la intimidad como una oportunidad para conectar libremente, lo percibe casi como un deber moral, algo que debe ajustarse a normas que ha decidido sin preguntar qué necesita la otra persona. Su sentido del control y sus tabúes empiezan a pesar demasiado en la relación, hasta el punto en que la intimidad se convierte en algo que sigue reglas estrictas y limitantes.

Para su pareja, la experiencia puede sentirse sofocante o desconectada, especialmente si busca una sexualidad más libre o espontánea. Esta falta de apertura puede generar frustración y desconexión emocional, ya que la intimidad deja de ser un espacio de cercanía para convertirse en una tarea más en la lista del día a día.

Qué Tipo de Relación Buscan

El Hierofante desequilibrado insiste en una relación tradicional y monógama, donde los roles son fijos y las expectativas inamovibles. Para él o ella, una relación tiene que seguir normas que considera absolutas, sin ceder ni un poco. Aunque el compromiso y la lealtad son importantes, su necesidad de controlar cada aspecto de la relación crea tensiones y exige que todo sea exactamente como él o ella lo ha decidido. Este tipo de relación puede terminar siendo opresiva, ya que no deja espacio para que la pareja se exprese libremente ni para que ambos se adapten según sus necesidades individuales.

Celos y Fidelidad

Los celos son intensos y se vuelven posesivos cuando el Hierofante está desequilibrado. En lugar de confiar, se deja llevar por un miedo al abandono o a la pérdida de control que lo hace vigilar a su pareja de cerca, queriendo saber cada detalle de lo que hace o con quién está. Aunque la fidelidad sigue siendo fundamental para

él o ella, su desconfianza y su necesidad de controlar la vida del otro generan un ambiente tenso donde la pareja puede empezar a sentirse observada o asfixiada, lo cual, irónicamente, puede alejar a la persona que intentaba retener.

Apego y Dependencia

En su estado desequilibrado, el Hierofante no solo quiere brindar seguridad, sino que intenta mantener a su pareja tan cerca que empieza a limitar la libertad del otro. Su sentido de apego se vuelve dependiente y obsesivo, y esto le lleva a intentar tener bajo control cada detalle de la relación. No se conforma con estar allí para la pareja; necesita que esta dependa de él o ella, de alguna manera. Esta necesidad de validación a través del control puede crear una dinámica de codependencia, donde la pareja se siente atrapada y donde cada intento de tomar espacio personal es visto como una amenaza.

Vida Cotidiana

Con el Hierofante desequilibrado, la vida cotidiana puede sentirse como una lista de reglas que nunca se deben romper. Lo que en equilibrio era estabilidad y organización, ahora se convierte en una obsesión por el orden y la rutina. Todo tiene que estar en su lugar, y cualquier cambio o improvisación es visto con recelo. Su pareja puede llegar a sentirse controlada, como si cada aspecto de la vida en común estuviera predeterminado y no hubiera espacio para la libertad.

Esta rigidez genera una atmósfera predecible, pero sofocante, donde la flexibilidad brilla por su ausencia. Aunque su intención sea mantener un ambiente seguro, este control tan firme termina afectando a la pareja, que puede empezar a sentir que le falta aire y que la relación se ha vuelto demasiado estructurada, sin espacio para la alegría o la relajación.

Cómo Enfrentan los Conflictos

En el lado oscuro, el Hierofante enfrenta los conflictos desde un lugar de rigidez e inflexibilidad total. No está dispuesto a ceder ni a considerar perspectivas que sean diferentes a la suya, y esto hace que las discusiones se tornen frustrantes y agotadoras. En lugar de dialogar y encontrar soluciones en conjunto, impone sus ideas y exige que su visión sea la única válida.

Cuando surgen problemas, es incapaz de reconocer sus propios errores, y tiende a ver las cosas de manera autoritaria, lo cual dificulta aún más la reconciliación. Para su pareja, lidiar con este Hierofante puede ser agotador, ya que cada conflicto se convierte en una lucha donde él o ella nunca cede.

Su Lado Emocional

El Hierofante desequilibrado mantiene sus emociones bajo llave, casi como si sentir o mostrar vulnerabilidad fuera una debilidad que no se puede permitir. En su esfuerzo por ser fuerte y controlado, reprime sus sentimientos, y esto termina creando una distancia invisible con su pareja, que siente que no puede conectarse

emocionalmente. La falta de expresión emocional y la barrera que impone entre él mismo y el otro hacen que la relación pierda calidez, y que la pareja empiece a sentirse sola o desconectada, como si el corazón del Hierofante estuviera siempre lejos, inalcanzable.

Visión Sobre la Familia

Para este Hierofante, la familia es una estructura rígida, casi una institución donde los roles están estrictamente definidos y donde cada miembro debe cumplir con su parte. En lugar de ver a la familia como un lugar de libertad y crecimiento personal, la concibe como un grupo donde las normas se cumplen sin cuestionamientos. Su forma de guiar a la familia puede ser autoritaria, y aunque busca transmitir valores y disciplina, su falta de flexibilidad puede hacer que sus seres queridos se sientan limitados o poco escuchados.

Valores y Creencias

En el lado desequilibrado, los valores y creencias del Hierofante se vuelven rígidos y dogmáticos. Lo que antes era un sistema de valores sólidos, ahora se convierte en una serie de normas absolutas que considera incuestionables. Es alguien que ve el mundo en blanco y negro, sin dejar lugar a interpretaciones diferentes. Para su pareja, estar con un Hierofante en este estado puede ser desafiante, ya que él o ella no tolera puntos de vista que difieran del suyo y tiende a imponer su visión como la única válida.

Hobbies y Tiempo Libre

Cuando el Hierofante está desequilibrado, sus hobbies y tiempo libre se enfocan en actividades que refuercen sus creencias y valores, dejando de lado la espontaneidad o la diversión. Sus intereses se convierten en una extensión de su sentido de orden, y busca rodearse de actividades y personas que validen su visión. Esta falta de flexibilidad hace que su pareja sienta que no hay espacio para compartir actividades relajadas o espontáneas, y la relación puede comenzar a volverse monótona y sin sorpresas.

Vida Social

En su aspecto desequilibrado, el Hierofante se cierra en su propio círculo de personas que comparten sus creencias. Se vuelve alguien desconfiado hacia quienes no se ajustan a su manera de ver la vida, y su vida social se reduce a un grupo limitado de personas afines. Esta postura aislada puede hacer que su pareja, si es alguien más abierta o sociable, sienta que está dejando atrás amistades o espacios importantes en su vida, lo que puede crear una tensión en la relación.

Qué Personas les Atraen

El Hierofante desequilibrado se siente atraído por personas sumisas, que acepten sus normas y sus expectativas sin cuestionar. Busca alguien que se ajuste a su visión de la vida, que le brinde la seguridad de no desafiar sus creencias ni sus

maneras de ver las cosas. A primera vista, esta pareja ideal puede parecer adecuada, pero a la larga, la falta de autenticidad y la represión de la individualidad generan una relación que carece de libertad y que puede volverse asfixiante para ambos.

En conclusión

El Hierofante desequilibrado es la sombra de la tradición y el compromiso. Su rigidez y su necesidad de control crean un ambiente en el que la libertad y la flexibilidad están ausentes, y donde las emociones y las expresiones de la pareja se sienten limitadas. El amor, que en su mejor versión es su refugio, ahora se convierte en una serie de expectativas rígidas que terminan desgastando la relación. La imposición de su visión y su falta de apertura emocional hacen que esta persona se vuelva intransigente, y la pareja puede comenzar a sentir que el amor está más en la apariencia que en la conexión real.

EN DESEQUILIBRIO
Dogmático: Impone su visión de la relación sin espacio para el diálogo o la flexibilidad.
Controlador: Busca controlar las acciones y decisiones de su pareja para que se ajusten a sus expectativas.
Posesivo: Siente que su pareja le pertenece y limita su libertad.
Autoritario: Impone su voluntad y espera obediencia de su pareja.
Manipulador: Utiliza estrategias sutiles para controlar a su pareja y obtener lo que desea.
Aislado emocionalmente: Se cierra al diálogo y se desconecta de las necesidades de su pareja.
Frío y distante: Crea una barrera emocional que impide la intimidad y la conexión genuina.
Inseguro y dependiente: Desarrolla celos y busca controlar a su pareja para aliviar sus inseguridades.
Juzga y condena a su pareja: Aplica una moral rígida y critica las acciones que no se ajustan a sus expectativas.

El Hierofante con los demás Arcanos

Esta es la compatibilidad como pareja que tiene el Hierofante con los diferentes arcanos mayores. En la última columna, encontrarás el número de página en la que se detalla dicha compatibilidad.

EL HIEROFANTE CON...	COMPATIBILIDAD	DETALLES
El Mago	♥♥♥♥♥♥♥♥♥♥	*283*
La Sacerdotisa	♥♥♥♥♥♥♥♥♥♥	*304*
La Emperatriz	♥♥♥♥♥♥♥♥♥♥	*324*
El Emperador	♥♥♥♥♥♥♥♥♥♥	*343*
El Hierofante	♥♥♥♥♥♥♥♥♥♥	*361*
Los Enamorados	♥♥♥♥♥♥♥♥♥♥	*362*
El Carro	♥♥♥♥♥♥♥♥♥♥	*363*
La Fuerza	♥♥♥♥♥♥♥♥♥♥	*364*
El Ermitaño	♥♥♥♥♥♥♥♥♥♥	*365*
La R. de la Fortuna	♥♥♥♥♥♥♥♥♥♥	*366*
La Justicia	♥♥♥♥♥♥♥♥♥♥	*367*
El Colgado	♥♥♥♥♥♥♥♥♥♥	*368*
La Muerte	♥♥♥♥♥♥♥♥♥♥	*369*
La Templanza	♥♥♥♥♥♥♥♥♥♥	*370*
El Diablo	♥♥♥♥♥♥♥♥♥♥	*371*
La Torre	♥♥♥♥♥♥♥♥♥♥	*372*
La Estrella	♥♥♥♥♥♥♥♥♥♥	*373*
La Luna	♥♥♥♥♥♥♥♥♥♥	*374*
El Sol	♥♥♥♥♥♥♥♥♥♥	*375*
El Juicio	♥♥♥♥♥♥♥♥♥♥	*376*
El Mundo	♥♥♥♥♥♥♥♥♥♥	*377*
El Loco	♥♥♥♥♥♥♥♥♥♥	*378*

VI - Los Enamorados Como Pareja

Los Enamorados en Equilibrio

Si tienes en tu vida a una persona regida por el arcano de Los Enamorados, estás frente a alguien que lleva el amor como una brújula interna, como si el mundo entero girara en torno a las conexiones profundas. Para ella, amar y ser amada no es solo bonito, es el centro de su existencia. Esta persona necesita que el amor le traiga ese crecimiento que la hace descubrirse, transformarse y sentir que la vida tiene un significado más profundo.

Y claro, como con cualquier sentimiento intenso, aquí hay un equilibrio delicado: este enamorado puede ser tanto el amante entregado y atento que todos soñamos como también, en su lado desequilibrado, puede volverse alguien un poco más incierto, vulnerable a ciertas inseguridades o a ilusiones que no siempre traen paz. Así que vamos a ver juntos esos dos lados, y entender mejor cómo es esta persona cuando está alineada, viviendo el amor desde un espacio pleno y auténtico.

Naturaleza Romántica

La naturaleza romántica de esta persona es algo tan vibrante que parece que todo su mundo se ilumina cuando se enamora. Para ella, el amor no es simplemente un sentimiento más, sino una experiencia completa que le abre el corazón y la mente. Y créeme, cuando ama, lo hace con toda su esencia. Vive el romance

con la misma intensidad que quien ve una obra de arte: sin guardarse nada, apreciando cada detalle.

Cuando está en pareja, suele ser alguien que disfruta crear momentos especiales, que le encanta hacer sentir amada y cuidada a la persona que está a su lado. Desde los detalles más simples como una nota en la mañana, hasta gestos más grandes y planes emocionantes, todo lo vive con el deseo de demostrar lo que siente. Pero, y aquí está la magia, cuando esta persona está en equilibrio, su amor no busca ser perfecto ni idealizar; al contrario, aprecia y acepta a su pareja tal y como es, con todo lo que eso significa.

Cómo Vive la Sexualidad

La sexualidad para esta persona no es algo separado del amor, sino la forma de mostrar su afecto más sincero. Para ella, la conexión física es una puerta a una intimidad aún más profunda, y no se trata solo de una expresión de placer, sino de cercanía. Quiere entregarse y conectar a través del cuerpo, pero desde el corazón. Sabe que, cuando las emociones están ahí, el sexo se convierte en un reflejo de ese amor que busca expresar.

Este enamorado encuentra en el vínculo físico una manera de mostrar su cariño, sus sentimientos más puros. Y aquí se nota su profundidad emocional: no es alguien que vaya a sentirse cómoda con experiencias superficiales, porque para que esta parte de la relación funcione, necesita sentirse verdaderamente conectada con la otra persona. Para ella, la sexualidad es como una danza que comparte solo cuando el corazón está en sintonía.

Qué Tipo de Relación Buscan

En el fondo, esta persona sueña con una relación que le permita ser ella misma, sentirse libre y cuidada al mismo tiempo. No le interesa el amor por cumplir una expectativa, sino el amor que nace de la autenticidad y la sinceridad. Y cuando se entrega, lo hace con el deseo de que la relación sea una especie de refugio, un espacio seguro donde ambos puedan confiar y construir algo que perdure. Le atrae la idea de que, con esa persona especial, el tiempo no pase en vano, y que cada día puedan descubrirse más.

Pero aquí hay un detalle hermoso de su personalidad: cuando esta persona está equilibrada, no busca un amor que la complete, porque sabe que el verdadero amor es una suma de dos individualidades. Quiere un compañero de vida con quien construir juntos, sin depender del otro, pero sí apoyándose y nutriéndose mutuamente.

Celos y Fidelidad

Para ella, la lealtad es fundamental. Ama con la certeza de que la honestidad y el respeto son lo que sostienen una relación real. Cuando ama, lo hace desde un lugar donde el compromiso es algo que surge naturalmente; no lo ve como una obligación, sino como un acto de respeto y cuidado hacia la otra persona. Sin embargo,

su sensibilidad también la hace susceptible a ciertos temores, porque para ella el amor es algo muy preciado, y teme perderlo.

En su lado equilibrado, cuando siente alguna inseguridad, su primer impulso es comunicarlo, abrirse y buscar entenderse con su pareja. No deja que los celos se adueñen de ella, porque sabe que la confianza es lo que realmente hace que la relación tenga sentido. Es como si tuviera una sabiduría interna que le recuerda que el amor debe ser una elección libre cada día, y por eso no permite que los celos opaquen lo que realmente importa.

Apego y Dependencia

Para esta persona, el amor es como un hogar al que vuelve con gusto, un espacio donde se siente comprendida y en paz. No busca en la relación una tabla de salvación, sino un lugar de seguridad donde ambos puedan ser ellos mismos. Claro, disfruta de la cercanía y del apego que trae una relación, pero en su versión equilibrada, no busca aferrarse ni perderse en la pareja. Sabe que, para que una relación sea saludable, es esencial que ambos tengan su espacio, y ella misma respeta ese límite porque lo ve como algo que fortalece el vínculo en lugar de separarlos.

Vida cotidiana

En la vida cotidiana, esta persona sabe construir un ambiente lleno de cariño y de pequeños gestos que le den a la relación ese toque especial que solo los enamorados tienen. A ella le gusta hacer sentir a su pareja que el amor es una experiencia de todos los días, algo que se vive en las cosas más simples, desde un desayuno juntos hasta un plan de fin de semana. Y es que, en su día a día, se esfuerza por crear esa complicidad que le da a la relación un carácter único.

Le gusta imaginar el hogar como ese lugar donde ambos pueden relajarse y ser ellos mismos, donde la comunicación fluye y el respeto siempre está presente. Y aunque pueda sonar idealista, ella tiene muy claro que el amor se nutre con el tiempo, no es algo estático, y por eso en su rutina diaria trata de mantener siempre esa chispa que le da vida a la pareja.

Cómo Enfrentan los Conflictos

Esta persona es de las que prefiere la paz, de las que siempre busca evitar las discusiones innecesarias porque valora la armonía en su relación. Pero eso no significa que no sepa enfrentar los problemas cuando surgen. Al contrario, en su versión equilibrada, sabe lo importante que es 'decirse las cosas' para resolver cualquier desacuerdo. No busca imponer su punto de vista, sino que prefiere escuchar y encontrar un terreno común donde ambos se sientan comprendidos.

Es alguien que, incluso en medio de un conflicto, tiene la capacidad de ver las cosas desde la perspectiva de su pareja, buscando siempre soluciones que fortalezcan la relación.

Su Lado Emocional

Si algo define a esta persona es su capacidad para conectar emocionalmente, no solo consigo misma, sino también con su pareja. Es alguien que siente de manera profunda y que siempre está dispuesta a escuchar, a ofrecer ese apoyo silencioso que reconforta. Y aunque esta sensibilidad puede hacerla vulnerable, también es su mayor fortaleza, porque le permite construir un espacio de confianza donde ambos pueden expresarse sin reservas.

Es capaz de sentir lo que la otra persona está pasando y de acompañarla en esos momentos difíciles sin intentar cambiarla ni juzgarla. Su empatía se vuelve un pilar fundamental en la relación, y, aunque pueda ser emocionalmente intensa, también sabe cuándo es momento de poner ciertos límites para proteger su bienestar.

Visión Sobre la Familia

Para ella, la familia es una parte esencial de su vida, y le gusta imaginarla como un proyecto compartido, algo que crece y se nutre con el tiempo. La idea de un hogar le da una sensación de estabilidad y propósito, y si piensa en formar una familia, lo hace desde un lugar de amor genuino y compromiso. Sueña con un hogar donde el respeto y el cariño sean los valores que guíen a todos los miembros, sin necesidad de imponer normas rígidas.

Es alguien que valora las tradiciones y que disfruta de esos momentos que reúnen a todos en torno a una mesa o en un espacio de celebración. Pero en su lado equilibrado, entiende que cada miembro de la familia debe ser libre de ser quien es, y por eso busca crear un ambiente donde todos puedan expresarse.

Valores y Creencias

En el amor, esta persona se rige por valores como la lealtad, la honestidad y el respeto. Para ella, estos principios no son negociables, porque siente que son la base que le permite abrirse y entregarse en una relación sin miedo. Este enamorado no busca perfección, sino sinceridad, y si algo valora profundamente es la posibilidad de ser auténtica junto a su pareja. Confía en que una relación real solo puede construirse cuando ambos se muestran tal como son, sin esconderse ni intentar ser algo que no son. En el fondo, cree que el amor verdadero no es algo que sucede de la noche a la mañana, sino un camino que ambos deben recorrer juntos, con la disposición de crecer y de aprender uno del otro.

Hobbies y Tiempo Libre

A esta persona le encantan los momentos en los que puede compartir algo especial con su pareja, ya sea una cena, una escapada de fin de semana, o simplemente quedarse en casa viendo una película. Disfruta de las actividades que le permiten conectar en un nivel profundo, y sus hobbies suelen estar relacionados con el arte, la música o cualquier actividad que le permita expresar lo que siente. Para ella, el tiempo libre es una oportunidad de crear recuerdos juntos, de esos que se atesoran.

Vida Social

Aunque aprecia la compañía de sus amigos y familiares, esta persona suele priorizar su relación de pareja. Y es que el amor ocupa un lugar tan central en su vida, que a veces le cuesta dividirse entre su vida social y su relación. Sin embargo, en su lado equilibrado, entiende la importancia de mantener esos vínculos fuera de la pareja, y por eso busca el tiempo para nutrir su círculo social sin dejar de lado su relación.

Qué Personas les Atraen

Esta persona suele sentirse atraída por quienes, como ella, son sinceros, abiertos emocionalmente y con una sensibilidad especial. No busca perfección física ni alguien que cumpla ciertos estándares, sino una conexión real que le permita sentirse amada y comprendida. La atracción, para ella, va mucho más allá de lo superficial; le atrae quien se atreve a mostrarse tal como es, quien también valora el amor como algo profundo y genuino.

En conclusión

En su versión equilibrada, esta persona representa el amor en su forma más auténtica: un amor que crece, que respeta y que se alimenta todos los días. Es alguien que vive las relaciones desde el corazón, con una entrega honesta y sincera. Su amor no busca poseer, sino acompañar; no busca limitar, sino dar libertad. Con su enorme capacidad de entrega, su desafío principal es mantener el equilibrio entre la intensidad de su amor y el espacio que cada uno necesita para ser él mismo.

LO POSITIVO	LO NEGATIVO
Apasionados y románticos: Expresan su amor con intensidad y disfrutan de los gestos románticos.	Indecisos: Pueden tener dificultades para tomar decisiones importantes en la relación.
Leales y comprometidos: Buscan una relación monógama y se entregan por completo a su pareja.	Idealistas: Tienden a idealizar el amor y a su pareja, lo que puede llevar a decepciones.
Conectados emocionalmente: Valoran la intimidad emocional y el dialogo con su pareja.	Dependientes emocionales: Necesitan la atención y la validación constante de su pareja para sentirse seguros.
Armoniosos y equilibrados: Buscan crear una relación pacífica y estable, donde ambos se sientan felices.	Celosos e inseguros: Si no se sienten seguros en la relación, pueden ser propensos a los celos y a la posesividad.
Dispuestos al compromiso: Desean construir una vida en común con su pareja, basada en el amor y el respeto.	Manipuladores: En ocasiones pueden utilizar sus emociones para manipular a su pareja y conseguir lo que desean.
Empáticos y comprensivos: Se ponen en el lugar de su pareja y buscan entender sus necesidades emocionales.	Codependientes: Pueden perder su individualidad en la relación, volviéndose demasiado dependientes de su pareja.

LO POSITIVO	LO NEGATIVO
Creativos y expresivos: Aportan alegría y entusiasmo a la relación, buscando nuevas formas de demostrar su amor.	Evaden los conflictos: Prefieren evitar las discusiones y las confrontaciones, lo que puede dificultar la resolución de problemas.
Buscan el crecimiento mutuo: Desean evolucionar junto a su pareja, apoyándose en su camino de desarrollo personal.	Inmaduros emocionalmente: Pueden tener dificultades para manejar sus propias emociones, lo que afecta la estabilidad de la relación.
Espirituales y sensibles: Aportan una dimensión espiritual a la relación, buscando una conexión más profunda.	Víctimas del enamoramiento: Se dejan llevar por la pasión inicial, sin evaluar la compatibilidad a largo plazo.

Los Enamorados en Desequilibrio (la sombra)

Cuando la energía de Los Enamorados se desequilibra, todo lo que antes era unión y deseo de construir se vuelve caótico y difícil de manejar. Y es que esta persona, cuando no está bien, entra en un juego constante entre lo que sueña y lo que tiene enfrente, en un intento de hallar en el amor esa perfección que siempre parece escaparse. Aquí, el amor deja de ser un espacio de paz y se convierte en una búsqueda desesperada de algo o alguien que llene un vacío, que cubra una necesidad. Como si no lograra encontrar esa estabilidad y sintiera que el problema, o la solución, siempre está en la relación, en la pareja, en lo que no tiene o en lo que está buscando.

Naturaleza Romántica

Esta persona, en su estado desequilibrado, se convierte en alguien que busca un ideal, una especie de "pareja perfecta" que pueda resolverle todas las carencias emocionales. En su mente crea una versión romántica que, por supuesto, cuando choca con la realidad, se convierte en decepción y frustración. Es como si su corazón estuviera en una especie de vaivén constante: cuando las cosas van bien, siente que todo es perfecto y que ha encontrado el amor de su vida. Pero al primer tropiezo, la realidad se le vuelve pesada, porque nada es tan bonito como en su cabeza.

Este vaivén la lleva a una idealización casi imposible de cumplir. Cuando está en pareja, proyecta en la otra persona todas sus fantasías románticas, esperando que esa relación sea la que finalmente le dé todo lo que siempre ha soñado. Pero esto la deja vulnerable a una gran desilusión, porque ninguna persona real puede cumplir con esas expectativas tan altas. Así, su corazón entra en un círculo de esperanzas y decepciones, y ella se siente atrapada en una búsqueda interminable de ese amor "perfecto" que siempre parece estar a un paso de alcance.

Cómo Vive la Sexualidad

La sexualidad, en este estado, se convierte en una especie de terreno incierto. La persona influenciada por Los Enamorados desequilibrados oscila entre dos polos: a veces siente una urgencia de encontrar en el sexo una especie de validación, como si cada experiencia física pudiera darle esa cercanía que tanto necesita. Otras veces, sin embargo, la sexualidad se le vuelve un tema complicado, y se distancia de su pareja al sentir que no hay una conexión verdadera.

En este contexto, puede caer en relaciones o encuentros pasajeros, tratando de llenar un vacío emocional que, aunque lo intente, el sexo por sí solo no consigue calmar. O al contrario, se retrae, porque se siente desconectada y teme que su pareja perciba sus inseguridades. Esto la hace vivir la intimidad como una experiencia confusa, donde busca y evita al mismo tiempo, sin llegar a encontrar un espacio donde se sienta realmente satisfecha.

Qué Tipo de Relación Buscan

En su estado desequilibrado, esta persona sueña con encontrar una relación "perfecta", una conexión donde todos sus deseos se cumplan, donde no haya problemas ni conflictos. Pero ese sueño, en lugar de hacerle bien, se convierte en una especie de peso, porque le lleva a una constante búsqueda de alguien o algo mejor, que siempre parece escapársele de las manos. Así, va entrando y saliendo de relaciones, pensando que la próxima sí será la correcta, que ahí sí va a encontrar todo eso que tanto anhela.

En este estado, su apego se convierte en una especie de obsesión, donde lo que busca no es tanto construir en pareja, sino encontrar a alguien que cubra todas sus necesidades emocionales. Esto puede llevarla a patrones de dependencia emocional, donde se aferra a la pareja esperando que sea esa persona quien le haga sentir completa. O, si la relación se vuelve complicada, en lugar de tratar de mejorarla, se marcha, pensando que la solución está en empezar de nuevo. Se engancha con la idea de que el problema es la relación, o la pareja, y no logra ver que el cambio debe venir desde dentro.

Celos y Fidelidad

Para esta persona, en su estado desequilibrado, la confianza es una lucha constante. Los celos y la desconfianza comienzan a ocupar un lugar importante en su mente, porque, al no sentirse segura de sí misma, proyecta esa inseguridad en la relación. En lugar de confiar en su pareja, vive con el temor de que esta pueda buscar a alguien más, que exista una traición que termine por destruir la imagen de perfección que ha idealizado.

Esa inseguridad también puede hacerla buscar validación en otras personas, como si necesitara pruebas constantes de que sigue siendo deseada o importante. Aunque quizás no siempre llegue a la infidelidad, sí puede tener un pie en la búsqueda de atención o coqueteo, algo que la haga sentir segura por un instante, pero que al final solo la llena de más confusión. En este ciclo, la relación pierde esa base de paz y se convierte en un juego de desconfianza y control que agota a los dos.

Apego y Dependencia

El apego, que en equilibrio debería ser una unión amorosa y segura, se convierte aquí en una especie de necesidad imperiosa de tener a alguien cerca, alguien que le dé una estabilidad que no logra encontrar por sí misma. La persona se siente como si la pareja fuera lo único que puede sostenerla, y su dependencia emocional llega a ser tan fuerte que incluso a ella misma le resulta agotadora. Se aferra a la relación con la sensación de que, si la pierde, lo pierde todo.

Este apego tan profundo y obsesivo la hace actuar de maneras que, en realidad, solo terminan alejando a la otra persona. Puede volverse controladora, queriendo saber todo el tiempo qué hace su pareja, con quién está, buscando siempre esa seguridad externa que en el fondo sabe que no tiene. Esto termina por asfixiar la relación, porque en su necesidad de control, se convierte en alguien posesiva, temerosa de que cualquier distancia sea una señal de abandono.

Vida cotidiana

La vida cotidiana, que debería ser ese espacio de disfrute y conexión, se convierte en una mezcla de altibajos emocionales. Al inicio de la relación, todo parece perfecto; siente que finalmente ha encontrado ese amor soñado, y vive cada día como si fuera un cuento de hadas. Pero en cuanto las cosas dejan de ir como en su cabeza lo había imaginado, todo se le derrumba y aparecen las frustraciones. Se siente decepcionada, atrapada entre la realidad y la expectativa.

En su día a día, esta persona puede sentirse irritable o inestable, porque la imagen de perfección que tenía de la relación se desmorona frente a la realidad. En lugar de enfrentar los problemas y hablar de ellos, tiende a evitarlos, a reprimir lo que siente y a acumular tensiones que terminan por salir en momentos de crisis. La idealización inicial desaparece, y el ambiente se vuelve tenso y cargado de expectativas incumplidas.

Cómo Enfrentan los Conflictos

Cuando esta persona enfrenta un conflicto, en lugar de abordarlo de manera abierta, siente que cualquier desacuerdo es una amenaza a la relación. La lucha entre lo que quiere y lo que realmente sucede se convierte en un conflicto interno que le cuesta manejar. En su estado desequilibrado, tiende a evitar las discusiones y prefiere no tocar ciertos temas, con la esperanza de que el problema se resuelva solo, o temiendo que una confrontación termine por romper la relación.

Al final, cuando la tensión se acumula, las discusiones se vuelven inevitables y suelen ser intensas, porque el dolor que ha reprimido sale todo de golpe. Le cuesta escuchar a su pareja, ya que su propio dolor y frustración no le dejan ver más allá de lo que siente. Esto crea un ciclo donde los conflictos se resuelven a medias, dejando siempre una carga que se va acumulando.

Su Lado Emocional

En este estado, las emociones de esta persona parecen no tener control. Todo lo siente de manera tan intensa que cualquier pequeño detalle puede hacerla pasar de la euforia a la tristeza. Vive dentro de una inestabilidad emocional que, en lugar de darle seguridad, la hace más vulnerable y más dependiente de cómo se desarrolle la relación. La inseguridad y la ansiedad se vuelven parte de su día a día, porque siente que nada de lo que tiene es suficiente para calmar esa intensidad emocional.

Esta sensibilidad se convierte en una carga, tanto para ella como para la pareja, ya que le resulta muy difícil mantener un equilibrio entre lo que siente y lo que realmente sucede. Se deja llevar por sus emociones, y eso la hace vulnerable a la tristeza, la ansiedad y una constante sensación de insatisfacción que no sabe cómo manejar.

Visión Sobre la Familia

Cuando está desequilibrada, la idea de familia puede volverse otra fuente de idealización. Puede que sienta que una familia "perfecta" es lo que necesita para sentirse completa y para tener ese espacio de amor incondicional que tanto anhela. Pero claro, este ideal no siempre se corresponde con la realidad, y termina sintiéndose frustrada cuando las cosas no se dan tal como había soñado.

Es como si tratara de construir una familia perfecta a toda costa, proyectando en su pareja y en sus seres queridos la expectativa de cumplir con un ideal que, en realidad, solo existe en su mente. Esto la lleva a chocar con su pareja, quien quizás no comparte esa visión rígida y termina sintiéndose limitado o presionado por algo que no es realmente necesario.

Valores y Creencias

Cuando esta persona está en este estado, sus valores y creencias se ven afectados por una visión idealista que en ocasiones la hace ignorar la realidad. Aunque valora la honestidad y la lealtad, su inseguridad la lleva a desconfiar de su pareja y a dudar incluso de sus propios principios. Le cuesta reconocer que el amor no puede resolverlo todo y que, a veces, es necesario un trabajo interno para encontrar esa paz que tanto desea.

Aferrada a la idea de que el "amor lo puede todo", cae en la trampa de ignorar señales de que algo anda mal. Así, se queda en relaciones que quizás no le hacen bien, convencida de que, si ama lo suficiente, las cosas cambiarán mágicamente.

Hobbies y Tiempo Libre

En su estado desequilibrado, esta persona se olvida de sí misma. Sus hobbies y pasiones pasan a segundo plano porque toda su energía y atención se centran en la relación. Siente que debe dedicarle todo su tiempo a la pareja, dejando de lado sus propios intereses. Esto le crea un vacío, una sensación de que su vida gira solo en torno al otro, y que ya no queda nada que sea solo suyo.

Vida Social

Cuando esta persona está desequilibrada, su vida social también se ve afectada. Puede aislarse de sus amigos y familia, pensando que la relación es lo único importante, o buscar la validación social de forma constante para llenar su propio vacío. Así, termina dejando de lado relaciones que eran significativas, lo cual a largo plazo solo le crea un mayor sentimiento de soledad y dependencia.

Qué Personas les Atraen

En este estado, esta persona suele sentirse atraída por relaciones que refuercen sus inseguridades. Siente una conexión especial con personas emocionalmente inaccesibles, y se ve atrapada en relaciones tóxicas o codependientes donde en lugar de encontrar estabilidad, se adentra en un tobogán emocional que la deja cada vez más vacía. La atracción física o el deseo de rescatar a alguien se vuelven más importantes que la conexión real, lo cual solo le trae más confusión.

En conclusión

Cuando Los Enamorados están desequilibrados, su vida emocional se convierte en una búsqueda incesante de algo que, en realidad, no pueden encontrar en el otro. Atrapan su felicidad en una imagen idealizada que solo les trae frustración y más dudas. Su mayor desafío es empezar a sanar desde adentro, aprender que el amor comienza en uno mismo, y que solo cuando hay paz en su propio corazón pueden construir relaciones que realmente le hagan bien.

EN DESEQUILIBRIO
Obsesivos y posesivos: Se aferran a su pareja por miedo al abandono, controlando sus acciones y limitando su libertad.
Codependientes y manipuladores: Utilizan sus emociones para chantajear a su pareja y conseguir lo que desean.
Infieles e indecisos: Buscan la satisfacción fuera de la relación, sintiéndose divididos entre diferentes opciones.
Dramáticos y conflictivos: Exageran los problemas de la pareja, creando un ambiente de tensión y caos.
Inseguros y celosos: Viven con el miedo constante a perder a su pareja, lo que los lleva a comportamientos tóxicos.
Superficiales e inmaduros: Buscan la satisfacción inmediata, sin interés en construir una relación profunda y duradera.
Deprimidos y melancólicos: Se sumergen en la tristeza si la relación no cumple con sus expectativas idealizadas.
Aislados y solitarios: Se alejan del mundo exterior, centrando toda su atención en la relación, lo que los lleva a la dependencia.
Desconfiados y posesivos: Dudan constantemente de la fidelidad de su pareja, buscando pruebas de engaño.
Incapaces de comprometerse: Huyen del compromiso real por miedo a la responsabilidad y al dolor emocional.

Los Enamorados con los demás Arcanos

Esta es la compatibilidad como pareja que tiene Los Enamorados con los diferentes arcanos mayores. En la última columna, encontrarás el número de página en la que se detalla dicha compatibilidad.

LOS ENAMORADOS CON...	COMPATIBILIDAD	DETALLES
El Mago	♥♥♥♥♥♥♥♥♥♥	*284*
La Sacerdotisa	♥♥♥♥♥♥♥♥♥♥	*305*
La Emperatriz	♥♥♥♥♥♥♥♥♥♥	*325*
El Emperador	♥♥♥♥♥♥♥♥♥♥	*344*
El Hierofante	♥♥♥♥♥♥♥♥♥♥	*362*
Los Enamorados	♥♥♥♥♥♥♥♥♥♥	*379*
El Carro	♥♥♥♥♥♥♥♥♥♥	*380*
La Fuerza	♥♥♥♥♥♥♥♥♥♥	*381*
El Ermitaño	♥♥♥♥♥♥♥♥♥♥	*382*
La R. de la Fortuna	♥♥♥♥♥♥♥♥♥♥	*383*
La Justicia	♥♥♥♥♥♥♥♥♥♥	*384*
El Colgado	♥♥♥♥♥♥♥♥♥♥	*385*
La Muerte	♥♥♥♥♥♥♥♥♥♥	*386*
La Templanza	♥♥♥♥♥♥♥♥♥♥	*387*
El Diablo	♥♥♥♥♥♥♥♥♥♥	*388*
La Torre	♥♥♥♥♥♥♥♥♥♥	*389*
La Estrella	♥♥♥♥♥♥♥♥♥♥	*390*
La Luna	♥♥♥♥♥♥♥♥♥♥	*391*
El Sol	♥♥♥♥♥♥♥♥♥♥	*392*
El Juicio	♥♥♥♥♥♥♥♥♥♥	*393*
El Mundo	♥♥♥♥♥♥♥♥♥♥	*394*
El Loco	♥♥♥♥♥♥♥♥♥♥	*395*

VII - El Carro Como Pareja

El Carro en Equilibrio

El Carro en el tarot es como esa chispa que impulsa a alguien a avanzar, a tomar el mando de su vida y decidir hacia dónde quiere ir, incluso en el amor. En el terreno sentimental, una persona representada por el Carro es un torbellino que, aunque busca compartir su camino, necesita hacerlo manteniendo su independencia. Alguien así necesita una relación que le permita moverse, ser libre y, al mismo tiempo, compartir metas, aspiraciones y momentos que marquen una diferencia. Y ese balance entre independencia y conexión es clave para que esta persona pueda vivir una relación plena.

Naturaleza Romántica

Esta persona tiene una forma particular de amar: apasionada pero a la vez serena. Es de esas personas que pueden ser románticas, sí, pero no caen en sentimentalismos exagerados ni en dramas innecesarios. Para ellos, el amor tiene más sentido cuando es claro y sencillo, cuando puede demostrarse de maneras prácticas. No se trata de que no sientan profundamente, sino que prefieren transmitir su amor a través de acciones, de esas que demuestran un compromiso que va más allá de las palabras.

Cuando el Carro está en equilibrio, sus gestos de amor son tan concretos como sorprendentes. No será el típico amor desbordado, pero cuando esta persona hace

algo especial, lo hace para que su pareja realmente se sienta segura y querida. Y esa tranquilidad que aporta se siente en cada pequeña cosa que hace: un plan pensado con cariño, una sorpresa, o ese esfuerzo en los detalles que parecen pequeños pero que, en realidad, lo dicen todo.

Cómo Vive la Sexualidad

El Carro en la sexualidad es como su vida: un espacio lleno de energía y vitalidad. Para esta persona, la intimidad no es solo un espacio para expresar deseos, sino también una forma de mantener la conexión viva. La sexualidad, para alguien con la energía del Carro, tiene que ser activa, con un toque de aventura y apertura. Si se siente seguro, sabe tomar la iniciativa y no duda en proponer o experimentar cosas nuevas para disfrutar juntos.

Para ellos, la complicidad y el juego en la sexualidad son esenciales, y desean que su pareja también sea abierta y receptiva. La conexión en este terreno tiene que ser libre, sin reservas. Esta persona busca una pareja que exprese sus deseos sin miedo, pues para el Carro la sinceridad en este aspecto es importante para mantener el disfrute y el respeto mutuo. Cuando ambos se sienten en la misma sintonía, la intimidad se convierte en una fuente de alegría y complicidad.

Qué Tipo de Relación Buscan

El Carro en el amor tiene una idea clara de lo que necesita: una relación donde pueda ser quien es sin restricciones. No soporta los vínculos codependientes ni aquellos que le limiten su espacio personal. No es alguien que viva bien con esa sensación de "perderse en el otro". Lo que busca es una pareja que comparta con él, pero que también tenga sus propios proyectos, que sepa ir a su lado sin atarlo.

El Carro necesita una relación donde ambos puedan crecer, apoyarse, pero sin perder su identidad. Si encuentra a alguien así, alguien que también valore la independencia, entonces sí, se lanza de lleno, y estará siempre ahí como un compañero de vida. Esta relación se convierte en un verdadero equipo donde ambos sienten que pueden llegar juntos, y a su manera, a la meta que se propongan.

Celos y Fidelidad

En el terreno de la fidelidad, el Carro es una persona que respira seguridad. Esa confianza que tiene en sí mismo hace que los celos no tengan mucho espacio en su vida. Sabe lo que puede aportar en una relación y, en general, se siente tranquilo con su pareja, sin necesidad de controlarla o de cuestionar su lealtad.

El Carro es fiel, pero no por obligación o por miedo a que lo descubran; lo es porque le nace. La fidelidad, para alguien así, es una extensión de su autenticidad y su forma de vivir el amor desde un lugar de honestidad y transparencia. En su mejor versión, el Carro construye una relación donde ambos pueden confiar y abrirse sin temor, creando una conexión estable, libre de desconfianza y llena de respeto mutuo.

Apego y Dependencia

La independencia del Carro en el amor es bastante marcada. No es alguien que necesite estar pegado a su pareja las 24 horas del día ni depender emocionalmente para sentirse bien. Valora su espacio, necesita esos momentos para sí mismo y espera lo mismo de su pareja. El apego no es algo que le atraiga, y le resulta incómodo sentir que su relación está basada en la dependencia.

Para él, el vínculo ideal es uno donde cada persona tenga la libertad de ser quien es, de desarrollar su propio mundo, y que cuando se junten, se enriquezcan mutuamente. Si su pareja también disfruta de esa independencia, el Carro se siente a gusto y libre, sin miedo a perder su esencia.

Vida Cotidiana

El Carro en la rutina diaria es una brisa de aire fresco. Es de esos que siempre encuentran la manera de mantener la relación en movimiento, de proponer actividades, hacer planes o sacar a su pareja de la monotonía. Le gusta la acción, la novedad y sobre todo, compartir esos momentos donde ambos puedan disfrutar de cosas diferentes. Para él, quedarse estancado es simplemente insoportable, y necesita que en la relación haya espacio para disfrutar de nuevas experiencias.

Al Carro le encanta organizar salidas, planificar cosas que sumen al vínculo y darle ese toque de aventura. Es la pareja que siempre estará buscando maneras de romper la rutina para que ambos sientan que la relación se mantiene viva, creciendo y evolucionando.

Cómo Enfrentan los Conflictos

En el terreno de los conflictos, el Carro es directo y va al punto. No es alguien que le tema a las discusiones ni que intente evadir los problemas cuando surgen. Para él, la mejor manera de enfrentar un desacuerdo es hablarlo con claridad, poner sobre la mesa lo que piensa y encontrar soluciones que ambos puedan aceptar. Lo suyo no son las discusiones acaloradas; prefiere resolver las cosas desde un lugar más tranquilo y práctico, sin dejar que las emociones opaquen el tema central.

En una discusión, el Carro sabe mantener la calma, y evita que el problema se vuelva algo más grande de lo que es. No deja que las cosas se acumulen, porque para él, cada conflicto es una oportunidad para entenderse mejor y avanzar, sin resentimientos ni reproches innecesarios.

Su Lado Emocional

A pesar de ser una persona emocional, el Carro tiende a mantenerse en control. No es alguien que se deje llevar fácilmente por impulsos o arrebatos, ya que prefiere abordar las situaciones desde una perspectiva racional. En su mundo, la emoción está presente, pero la lógica y la calma le ayudan a mantenerse equilibrado.

Eso sí, en ocasiones puede parecer distante, como si no dejara ver su lado vulnerable. Pero eso es solo una capa protectora. Cuando esta persona confía plenamente en alguien, poco a poco va dejando salir ese lado más profundo. Solo

necesita sentir que no perderá el control para abrirse y mostrar su verdadera sensibilidad.

Visión Sobre la Familia

Para el Carro, la familia es un equipo donde cada miembro tiene su propio espacio para desarrollarse. No es alguien que sueñe con una familia tradicional y rígida; más bien, busca un entorno donde cada uno pueda crecer a su manera y donde se respete la individualidad. Le gusta que cada persona pueda ser ella misma, y que dentro de esa autenticidad todos puedan apoyarse y trabajar juntos.

El Carro ve la familia como una red de apoyo, un lugar donde todos se ayudan para cumplir sus sueños y vivir en armonía. En este contexto, su pareja también es parte de ese equipo, alguien que comparte su visión y sus valores, y con quien puede construir una familia sin perder la libertad de cada uno.

Valores y Creencias

Esta persona lleva consigo valores que son fundamentales para su vida y que se reflejan en todas sus relaciones: independencia, perseverancia, honestidad. Son principios que no negocia y que también espera ver en su pareja, porque para el Carro, estos valores son la esencia de una vida compartida.

Cuando alguien comparte esta visión, para el Carro se vuelve un compañero ideal, alguien con quien puede trabajar en equipo para construir algo juntos. No necesita que su pareja sea una réplica exacta de sí mismo, pero sí que tenga esa misma voluntad de luchar por lo que quiere y de cuidar lo que construyen juntos.

Hobbies y Tiempo Libre

En su tiempo libre, el Carro no se queda quieto. Necesita acción, experiencias nuevas y desafíos que lo hagan sentir que está creciendo. Le gusta viajar, hacer deportes, aprender cosas que lo saquen de su zona de confort y le den esa chispa que tanto disfruta. El Carro es curioso y aventurero, y busca siempre formas de expandir su mundo.

Le encanta compartir estos momentos con su pareja, especialmente si esa persona también disfruta de este tipo de actividades. Con alguien que lo acompañe en esta necesidad de exploración, el Carro se siente pleno, porque siente que su relación también se nutre de todas esas experiencias.

Vida Social

Para el Carro, la vida social es importante, y disfruta rodearse de personas que lo inspiren y lo motiven. Es alguien que sabe cómo ser un buen amigo, leal y presente, siempre dispuesto a ayudar y a compartir su tiempo de manera auténtica.

El Carro valora a las personas que lo rodean y busca crear una red de amigos y conocidos que sean positivos y con quienes pueda compartir experiencias. Y en este sentido, también aprecia que su pareja sea sociable, alguien que pueda integrarse a su mundo y que disfrute de esos momentos compartidos.

Qué Personas les Atraen

El Carro se siente atraído por personas seguras, independientes, que tengan una visión clara de lo que quieren en la vida. No le atraen las personas que necesitan constante validación; más bien, busca a alguien que tenga sus propios sueños y que sea capaz de retarlo intelectualmente.

La atracción física es importante, claro, pero lo que realmente le hace quedarse es esa sensación de que encontró a su igual, a alguien que lo complemente y que quiera crecer a su lado. Con alguien así, el Carro se siente pleno y listo para construir algo verdadero.

En conclusión

El Carro representa a una persona llena de energía, alguien que busca una relación donde el respeto y la independencia sean el centro. Alguien así no se lanza a cualquier relación; busca una conexión auténtica donde pueda apoyar y ser apoyado, donde haya espacio para ser cada uno como es, y donde ambos se sientan libres y acompañados al mismo tiempo.

LO POSITIVO	LO NEGATIVO
Determinado y enfocado: Aporta dirección y propósito a la relación, estableciendo metas comunes y trabajando para alcanzarlas.	Impaciente: Puede ser impaciente si las cosas no avanzan a su ritmo, presionando a su pareja.
Líder nato: Asume un rol de liderazgo en la relación, guiando a la pareja hacia un futuro compartido.	Dominante: En ocasiones, puede ser dominante y querer tener siempre el control, sin considerar las opiniones de su pareja.
Seguro de sí mismo: Su confianza inspira a su pareja y le da seguridad en la relación.	Arrogante: Puede pecar de arrogante y creerse superior a su pareja, menospreciando sus ideas.
Independiente: Respeta la individualidad de su pareja y le da espacio para desarrollarse.	Distante: Puede ser distante emocionalmente y enfocarse demasiado en sus objetivos, descuidando la conexión emocional.
Ambicioso: Su ambición y deseo de superación motiva a ambos a crecer como pareja.	Competitivo: Puede convertir la relación en una competencia, buscando siempre superarse a sí mismo y a su pareja.
Valiente: Enfrenta los desafíos de la relación con coraje y determinación, buscando soluciones.	Agresivo: En momentos de estrés, puede reaccionar de forma agresiva, imponiendo su voluntad.
Protector: Cuida y protege a su pareja, creando un ambiente de seguridad en la relación.	Posesivo: Si se siente inseguro, puede ser posesivo con su pareja, controlando sus acciones y limitando su libertad.
Equilibrado: Busca un equilibrio entre la vida personal y la de pareja, manteniendo su individualidad sin descuidar el vínculo.	Frío y calculador: En ocasiones, puede reprimir sus emociones y tomar decisiones lógicas, sin considerar los sentimientos.
Comunicativo: Se comunica con claridad y honestidad con su pareja, expresando sus necesidades y expectativas.	Terco: Puede ser terco y aferrarse a sus ideas, dificultando la resolución de conflictos.

El Carro en desequilibrio (la sombra)

Cuando el Carro pierde su rumbo, cuando toda esa energía que usualmente lo hace avanzar con determinación se apaga, esta persona se siente desorientada, como si estuviera atrapada en un torbellino de dudas y falta de dirección. Aquí es donde aparece la versión desequilibrada del Carro: alguien que, en el amor y en la vida, está lidiando con la frustración de no saber bien a dónde va. Esta falta de confianza, sumada a un miedo profundo al fracaso, hace que sus relaciones se vuelvan inestables y, en muchos casos, dolorosas. En lugar de sentirse seguro y pleno en el amor, el Carro invertido se encuentra atrapado en sus inseguridades, sin saber bien cómo salir de ellas.

Naturaleza Romántica

En el amor, la inseguridad toma el timón cuando el Carro pierde el equilibrio. Donde antes era una persona segura, que se expresaba sin miedo, ahora todo se vuelve incierto. Su mente empieza a llenarse de dudas: sobre sus propios sentimientos, sobre la relación, incluso sobre sí mismo. Esa fuerza que antes lo empujaba hacia adelante se transforma en una especie de freno que no lo deja avanzar, y de pronto, le cuesta expresar lo que siente de manera clara.

Su pareja podría empezar a notar una especie de contradicción en él: a veces quiere estar cerca y otras se aleja sin explicación. Este vaivén no es más que un reflejo de su propia inseguridad, de esa lucha interna que está atravesando. Y aunque realmente quiere conectar, a menudo termina sintiéndose atrapado en esa mezcla de miedo y deseo, dejando a su pareja en una especie de limbo.

Cómo Vive la Sexualidad

En este estado, la sexualidad se convierte en un terreno complicado para el Carro. Donde antes la vivía con seguridad y disfrute, ahora se siente bloqueado, como si algo lo frenara a la hora de entregarse plenamente. Su propia inseguridad lo lleva a desconectar, a sentir que no tiene el control, y eso le genera una ansiedad que muchas veces prefiere evitar.

Esta persona puede dejar de expresar sus deseos y evitar conversaciones íntimas, lo que afecta la relación de pareja. Y lo peor es que, a pesar de que quizás le gustaría superar este bloqueo, el miedo y la incomodidad se vuelven demasiado fuertes, creando un ambiente de distancia y tensión. En vez de ser un espacio de disfrute y conexión, la sexualidad se convierte en algo que lo hace sentir vulnerable, y eso es algo que el Carro invertido aún no sabe bien cómo manejar.

Qué Tipo de Relación Buscan

En el fondo, el Carro invertido sigue anhelando una relación estable, una donde se sienta seguro y amado. Pero su gran problema es que no logra encontrar esa estabilidad en sí mismo, lo cual hace que sus relaciones se vuelvan inestables y

confusas. En lugar de avanzar hacia una conexión sincera y plena, se ve atrapado en su propia incertidumbre y empieza a actuar de manera errática, sin saber bien qué es lo que quiere.

Por momentos, se lanza en busca de cercanía, buscando en el otro la seguridad que le falta, pero luego, su miedo a perderse a sí mismo lo hace alejarse. Esta persona vive en una especie de tira y afloja: necesita del amor de su pareja, pero al mismo tiempo, su propio temor le impide entregarse por completo. Esto crea una especie de montaña rusa emocional en la que nadie sabe realmente qué esperar de él.

Celos y Fidelidad

El Carro invertido no se siente seguro, y esa inseguridad se manifiesta en forma de celos y control. Donde antes había confianza, ahora surgen dudas y temores de perder a su pareja. Esa falta de confianza en sí mismo lo hace vulnerable, y empieza a creer que debe "vigilar" para que la relación esté a salvo. Pero claro, esta vigilancia solo genera más tensión y distancia, porque los celos y la posesión no son lo que realmente necesita para sentirse amado.

Aunque sigue valorando la fidelidad, esta necesidad de controlar y de asegurarse de que su pareja no lo abandonará solo hace que se sienta más atrapado y angustiado. A veces ni siquiera es consciente de lo que está haciendo, pero esa energía de desconfianza va minando la relación, volviéndola cada vez más tensa.

Apego y Dependencia

Para alguien que antes era tan independiente, vivir esta dependencia emocional es una especie de lucha interna que no sabe bien cómo resolver. El Carro invertido siente una necesidad constante de su pareja, como si solo en el otro pudiera encontrar la seguridad que perdió. Pero al mismo tiempo, esta dependencia lo asfixia, lo hace sentir que está perdiendo una parte de sí mismo, y eso lo frustra aún más.

Aquí surge una especie de "necesidad ansiosa": quiere estar cerca de su pareja, pero cuando lo está, siente que está perdiendo su autonomía. Este ciclo de acercarse y alejarse se vuelve agotador, y su pareja también puede empezar a sentir el peso de esta dependencia que no permite que ambos se desarrollen con libertad.

Vida Cotidiana

En su día a día, el Carro mal aspectado se ve como un caos andante. Esa capacidad que antes tenía para organizar su vida y hacer que las cosas fluyan, ahora se convierte en un desastre. Todo parece estar fuera de control: el orden se rompe, los planes cambian de un momento a otro y su pareja puede sentir que vive en una especie de inestabilidad constante.

En este estado, el Carro invertido pasa de un intento a otro de tratar de recuperar el control, pero esa falta de dirección hace que se sienta como en un círculo interminable de frustración. Su pareja podría empezar a sentirse agotada, ya que la vida cotidiana con él se vuelve impredecible, y cada día parece traer una sorpresa nueva.

Cómo Enfrentan los Conflictos

Cuando el Carro está en desequilibrio, su capacidad de enfrentar conflictos se ve completamente trastocada. Aquí, en lugar de ser directo y hablar las cosas con claridad, opta por evitar el problema, como si esconderlo fuera a resolverlo. Este "hacerse el distraído" no hace más que acumular tensión, y su pareja puede llegar a sentir que no está realmente ahí, que evade cualquier conversación difícil.

Y claro, como todo lo que no se resuelve, esto termina por estallar de alguna manera. El Carro invertido puede tener arranques de frustración que ni él mismo esperaba, porque se ha ido guardando todo lo que le molesta hasta que ya no puede más. Estos estallidos pueden ser desconcertantes para su pareja, quien probablemente no entienda de dónde viene toda esa intensidad. Pero en realidad, es solo el reflejo de todas esas cosas que evitó enfrentar a tiempo.

Su Lado Emocional

Si alguien representado por el Carro ya es intenso por naturaleza, en su versión invertida esto se multiplica, pero no de la mejor manera. Sus emociones pasan de cero a cien en un instante, y la inseguridad se convierte en una especie de alarma constante que hace que reaccione de forma exagerada frente a cualquier situación. Su pareja puede sentir que está en una especie de montaña rusa emocional, sin saber nunca cómo va a reaccionar ante las cosas.

Esta persona se siente atrapada en su propio torbellino de emociones. Quiere paz, pero su propia inestabilidad emocional se lo impide. Y al final, esa falta de control le genera una profunda frustración, porque sabe que algo no está bien, pero no logra detenerlo.

Visión Sobre la Familia

El Carro en su sombra sigue queriendo una familia, un lugar de seguridad y estabilidad, pero esa misma inestabilidad lo convierte en alguien que no logra darle a sus seres queridos el equilibrio que desearía. Sus propios conflictos y falta de claridad le impiden cumplir con lo que su familia espera de él, lo cual genera aún más tensión y, en ocasiones, puede sentir que ha defraudado a quienes más quiere.

En su deseo por tener una familia estable, el Carro invertido a veces toma decisiones impulsivas, decisiones que, en lugar de acercarlo a ese ideal, lo alejan aún más. Esto afecta el ambiente familiar, ya que la inestabilidad se va filtrando y creando una especie de incertidumbre en el hogar que no es fácil de sobrellevar.

Valores y Creencias

Cuando el Carro pierde su equilibrio, incluso sus valores más sólidos empiezan a tambalear. Lo que antes era determinación se convierte en terquedad; su independencia se transforma en aislamiento; y su deseo de libertad parece una excusa para no enfrentar lo que realmente necesita. Esa coherencia interna que solía guiarlo ahora se vuelve confusa, y su pareja puede notar esta desconexión, como si de repente estuviera con alguien que ha perdido el rumbo.

Y así, esta persona empieza a alejarse no solo de los demás, sino también de sí misma, y su pareja lo siente. Esa energía de determinación que alguna vez los unió se ve desdibujada, y cuesta encontrar a esa persona segura y comprometida que parecía ser al inicio.

Hobbies y Tiempo Libre

En este estado, el tiempo libre ya no es un espacio para crecer o disfrutar. Ahora, el Carro desequilibrado utiliza estos momentos para escapar, como si al desconectarse de la realidad pudiera evadir sus propios conflictos. En lugar de actividades que lo nutran, se refugia en distracciones que lo llevan a ignorar lo que realmente necesita enfrentar.

Esta evasión también afecta a su pareja, ya que se siente cada vez más lejos de esa persona con quien compartía pasiones y momentos significativos. Lo que antes era una fuente de conexión y disfrute en la relación, ahora se convierte en un espacio donde el Carro invertido se encierra en sus propios miedos y frustraciones.

Vida Social

El Carro en desequilibrio busca validación en el exterior porque no la encuentra en su interior. Su vida social se vuelve superficial, y aunque intenta llenar ese vacío con la atención de otros, en el fondo sigue sintiéndose solo. No se trata de que no tenga gente alrededor, sino de que esas relaciones son superficiales, un intento de huir de la conexión verdadera que lo confrontaría con sus propios sentimientos.

Esa necesidad de aprobación externa se vuelve como un parche que no termina de llenar el vacío real que siente en su interior. Su pareja también lo nota, porque esa red de personas que lo rodea no le aporta realmente, y al final, esta búsqueda de validación solo lo aleja de lo que en verdad necesita: conexión genuina y auténtica.

Qué Personas les Atraen

En este estado, el Carro se siente atraído por personas que le transmitan estabilidad, alguien que pueda darle esa seguridad que él mismo ha perdido. Sin embargo, al mismo tiempo, su miedo al compromiso y su propia inseguridad terminan saboteando estas relaciones. Es como si quisiera algo sólido, pero al acercarse demasiado, su propio miedo lo hiciera retroceder.

Esta dualidad hace que se mantenga en relaciones a medias, sin terminar de comprometerse, y muchas veces alejando a personas que podrían haber sido realmente significativas en su vida. Busca compañía, pero no termina de permitir que alguien entre del todo, creando una barrera que al final solo lo deja con más vacío.

En conclusión

Cuando el Carro pierde su equilibrio, esa energía que antes lo impulsaba se convierte en una especie de lucha interna que lo deja sin rumbo. Esta persona se encuentra en un ciclo de inseguridades y miedos que lo hace depender de su pareja de manera angustiosa, pero sin permitirse realmente disfrutar del amor. Busca en

el otro la seguridad que él mismo ha perdido, pero al mismo tiempo, sus propias barreras le impiden vivir la relación con paz y confianza.

EN DESEQUILIBRIO
Tiránico y controlador: Impone su voluntad sobre su pareja, sin respetar sus necesidades o deseos.
Egocéntrico y narcisista: Se centra en sí mismo, buscando solo su propio beneficio y satisfacción en la relación.
Impulsivo e irresponsable: Toma decisiones apresuradas sin pensar en las consecuencias, poniendo en riesgo la estabilidad de la pareja.
Agresivo y violento: Utiliza la fuerza física o verbal para controlar a su pareja, creando un ambiente de miedo e inseguridad.
Infiel y desleal: Busca la satisfacción fuera de la relación, sin importarle el daño que pueda causar a su pareja.
Manipulador y mentiroso: Miente y engaña a su pareja para conseguir lo que desea, justificando sus acciones.
Celoso y posesivo: Controla a su pareja, limitando su libertad y aislándola de su entorno social.
Inestable e impredecible: Cambia constantemente de humor, creando un ambiente de incertidumbre y tensión en la relación.
Destructivo y vengativo: Si la relación termina, busca hacer daño a su expareja, actuando con rencor y resentimiento.
Incapaz de comprometerse: Huye del compromiso real por miedo a la responsabilidad y a la pérdida de su libertad.

El Carro con los demás Arcanos

Esta es la compatibilidad como pareja que tiene el Carro con los diferentes arcanos mayores. En la última columna, encuentras el número de página en la que se detalla dicha compatibilidad.

EL CARRO CON...	COMPATIBILIDAD	DETALLES
El Mago	♥♥♥♥♥♥♥♥♥♥	*285*
La Sacerdotisa	♥♥♥♥♥♥♥♥♥♥	*306*
La Emperatriz	♥♥♥♥♥♥♥♥♥♥	*326*
El Emperador	♥♥♥♥♥♥♥♥♥♥	*345*
El Hierofante	♥♥♥♥♥♥♥♥♥♥	*363*
Los Enamorados	♥♥♥♥♥♥♥♥♥♥	*380*
El Carro	♥♥♥♥♥♥♥♥♥♥	*396*
La Fuerza	♥♥♥♥♥♥♥♥♥♥	*397*
El Ermitaño	♥♥♥♥♥♥♥♥♥♥	*398*
La R. de la Fortuna	♥♥♥♥♥♥♥♥♥♥	*399*
La Justicia	♥♥♥♥♥♥♥♥♥♥	*400*
El Colgado	♥♥♥♥♥♥♥♥♥♥	*401*
La Muerte	♥♥♥♥♥♥♥♥♥♥	*402*
La Templanza	♥♥♥♥♥♥♥♥♥♥	*403*
El Diablo	♥♥♥♥♥♥♥♥♥♥	*404*
La Torre	♥♥♥♥♥♥♥♥♥♥	*405*
La Estrella	♥♥♥♥♥♥♥♥♥♥	*406*
La Luna	♥♥♥♥♥♥♥♥♥♥	*407*
El Sol	♥♥♥♥♥♥♥♥♥♥	*408*
El Juicio	♥♥♥♥♥♥♥♥♥♥	*409*
El Mundo	♥♥♥♥♥♥♥♥♥♥	*410*
El Loco	♥♥♥♥♥♥♥♥♥♥	*411*

VIII - La Fuerza Como Pareja

La Fuerza en Equilibrio

Si alguien lleva La Fuerza como su arcano, esta persona tiene un toque muy especial: sabe cómo conjugar la valentía con el amor más profundo y sincero. En una relación, aporta esa mezcla de pasión y control, una especie de seguridad emocional que transmite a quien ama. No se asusta ante sus propios sentimientos y, mucho menos, ante los de su pareja; al contrario, los abraza con una madurez que inspira y da calma. Ahora bien, si esta energía se desequilibra, puede transformarse en algo un poco más denso, con esa tendencia a querer controlar y reprimir. Pero en su mejor versión, la energía de La Fuerza es como un bálsamo poderoso que todo lo sana y da una sensación de estar en un refugio seguro, pase lo que pase.

Naturaleza Romántica

Una persona de La Fuerza es alguien con una manera muy especial de vivir el amor. Su naturaleza romántica es intensa y generosa, de esas que pueden llegar a hacer grandes gestos de amor, pero siempre manteniendo un equilibrio. Esta persona no se va a perder en el otro, sino que disfruta el amor con los pies en la tierra. Digamos que le gusta expresar sus sentimientos en profundidad, pero nunca se desborda; su forma de amar es como una danza, y dentro de esa conexión siempre hay un espacio para conservar su independencia.

Para esta persona, una relación es algo sagrado, pero tiene muy claro que el amor no significa perderse en la pareja, sino encontrarse también a sí misma en el

proceso. La pasión, claro que sí, es importante, y le gusta esa chispa; sin embargo, busca una conexión donde la admiración y el respeto sean la base. Amar no es estar pegados todo el día, sino encontrarse y redescubrirse sin invadir el espacio del otro.

Cómo Vive la Sexualidad

En el terreno sexual, una persona de La Fuerza es alguien con mucha calidez y una energía vibrante. Sabe equilibrar la intensidad de la pasión con la dulzura de la cercanía. Para ella, el encuentro íntimo es un intercambio donde el placer de ambos es igual de importante. No es de esas personas que buscan solo su propio deseo; al contrario, en esos momentos de intimidad, se permite conectar desde la generosidad y la complicidad.

Aquí también se nota ese equilibrio que tanto la caracteriza. Esta persona se abre al placer con firmeza y confianza, pero también desde la ternura, y siempre tiene presente cómo su pareja está viviendo el momento. En el fondo, lo que busca en la sexualidad es un espacio donde ambos puedan ser quienes realmente son, sin máscaras ni pretensiones, disfrutando de una conexión genuina y recíproca.

Qué Tipo de Relación Buscan

Para la persona de La Fuerza, la relación ideal tiene que estar basada en la confianza y en el compromiso, sí, pero también en la libertad. Lo que ella busca es una pareja con quien pueda construir algo estable y confiable, alguien con quien sienta que puede compartir la vida, pero sin sentirse atrapada. No es de esas personas que buscan controlarlo todo, sino alguien que confía en que una buena relación permite el crecimiento de cada uno por separado y juntos.

En el amor, valora profundamente la lealtad y la honestidad; de hecho, son dos de sus principios más fuertes. Pero esta lealtad no es una jaula, es algo que le nace desde el respeto y la transparencia que quiere que ambos se ofrezcan mutuamente. En pocas palabras, esta persona no está buscando cubrir inseguridades ni llenar vacíos, sino compartir su vida con alguien que la impulse a ser mejor, mientras ella hace lo mismo por su pareja.

Celos y Fidelidad

La Fuerza es alguien que tiene una seguridad en sí misma que rara vez se desmorona. Con esta energía bien aspectada, es alguien a quien no le pesa la sombra de los celos. Ella entiende que para que el amor sea de verdad, hay que dejar espacio para que el otro pueda respirar, vivir y, sobre todo, ser. No está en su naturaleza querer controlar a su pareja ni exigir pruebas de amor; sabe que el verdadero amor es un camino que se recorre con libertad.

Para ella, la fidelidad es algo que surge de forma natural, una decisión consciente que nace de lo profundo de sus sentimientos. No necesita imponer reglas ni buscar pruebas, simplemente sabe que el amor, cuando es real, fluye sin necesidad de ataduras. La fidelidad es un compromiso personal, no una cadena que la ate o que deba imponer a su pareja.

Apego y Dependencia

Aunque para La Fuerza es importante la conexión profunda en la relación, también sabe que el amor sano necesita un equilibrio entre estar juntos y ser independientes. Ella disfruta de esos momentos en pareja, pero al mismo tiempo entiende la importancia de tener un espacio para sí misma, un lugar donde reconectar con sus propios pensamientos y emociones.

Esta persona no se aferra a su pareja como si fuera una necesidad o una tabla de salvación. Más bien, se entrega con generosidad, pero desde la elección libre y consciente. Lo que la lleva a compartir su vida con alguien no es el miedo a la soledad, sino el deseo de estar junto a alguien que la valore por quien es. Esa capacidad de elegir cada día a su pareja desde un lugar de libertad es lo que hace su amor tan auténtico.

Vida Cotidiana

La vida cotidiana junto a alguien de La Fuerza es una experiencia enriquecedora, llena de pasión, pero también de armonía. Esta persona es activa, dinámica, alguien que siempre busca nuevas maneras de disfrutar de la vida y de conectar con su pareja. No se trata solo de hacer grandes planes o de vivir aventuras, sino también de disfrutar del simple placer de estar en casa, de esos momentos tranquilos que alimentan el alma.

A su lado, la vida nunca se vuelve rutinaria ni predecible. Su energía está en constante movimiento, pero siempre busca ese balance que le permite disfrutar tanto de las experiencias compartidas como de la estabilidad y paz del hogar. Y esa capacidad de vivir con intensidad sin dejar de lado la tranquilidad es lo que hace que su pareja sienta que tiene un hogar en ella.

Cómo Enfrentan los Conflictos

Ante los conflictos, esta persona de La Fuerza no huye ni se esconde. Al contrario, sabe que las diferencias son naturales y que, si se manejan con respeto, pueden incluso fortalecer la relación. Es directa cuando necesita expresar sus ideas y sus necesidades, pero lo hace desde un lugar de calma y sinceridad. Sabe escuchar sin interrumpir y también hace espacio para la opinión de su pareja, buscando que ambos se sientan escuchados y comprendidos.

Para ella, los conflictos no son un obstáculo sino una oportunidad para conocerse más, para que ambos puedan entenderse y crecer juntos. No le interesa ganar o imponer su punto de vista, sino encontrar una solución que los beneficie a ambos. Y es justo esta capacidad de abordar las dificultades desde el respeto y la empatía lo que la convierte en una pareja con quien se puede contar, incluso en los momentos más tensos.

Su Lado Emocional

Emocionalmente, La Fuerza es una persona madura, alguien que ha aprendido a conocer y aceptar sus propios sentimientos. Su estabilidad emocional es como

una roca, no porque sea rígida, sino porque tiene la capacidad de vivir sus emociones sin dejarse arrastrar por ellas. No tiene miedo a mostrarse vulnerable, porque sabe que en esa vulnerabilidad está su verdadera fortaleza.

Compartir sus emociones no es un problema para ella. Al contrario, siente que abrirse es una forma de fortalecer la conexión con su pareja. Y, precisamente, esa combinación de sensibilidad y fortaleza interior le da la capacidad de afrontar las dificultades con una visión optimista, sin perder el ánimo ni el amor que lleva en el corazón.

Visión Sobre la Familia

Para La Fuerza, la familia es un espacio sagrado, un lugar donde se construyen lazos de amor y apoyo. La ve como un sitio donde todos los miembros crecen juntos, donde cada uno aporta lo mejor de sí mismo. Su visión de la familia está llena de respeto y comunicación, dos pilares que para ella son esenciales.

Como madre o padre, sería una figura fuerte y cariñosa, alguien que enseña con el ejemplo. Le gustaría transmitirle a sus hijos la importancia de vivir con valentía y compasión, de ser ellos mismos, pero siempre respetando a los demás. Para esta persona, una familia no es un lugar donde todos tengan que cumplir un rol perfecto, sino donde cada uno puede ser libre y crecer desde el amor y el apoyo mutuo.

Valores y Creencias

La Fuerza vive bajo valores claros: la integridad, el respeto y la justicia son principios fundamentales para ella. En el amor, busca a alguien que también valore estos principios, alguien que quiera construir una relación basada en la honestidad y en el respeto. Sus creencias, sean espirituales o filosóficas, suelen jugar un papel importante en su vida, porque le aportan un sentido de propósito y dirección.

Esta persona quiere algo profundo y auténtico, no una conexión superficial. Y si bien la atracción física es importante, para ella lo verdaderamente esencial es compartir esos valores, una visión del mundo y de la relación que permita crear algo sólido y lleno de significado.

Hobbies y Tiempo Libre

Cuando se trata de tiempo libre, esta persona busca actividades que la conecten con su energía y vitalidad. Disfruta de los deportes, del contacto con la naturaleza y de todo aquello que le permita poner a prueba sus capacidades físicas y mentales. También valora mucho las actividades creativas, esos momentos donde puede expresarse de manera artística, porque siente que eso le da vida.

Le gusta compartir estas experiencias con su pareja, porque cree que cada momento compartido enriquece la relación. Para ella, los hobbies son una oportunidad para disfrutar de la compañía y, al mismo tiempo, vivir nuevas aventuras que queden guardadas como hermosos recuerdos en la relación.

Vida Social

La Fuerza es alguien que disfruta de una vida social activa y gratificante. Le gusta la compañía de sus amigos, de su círculo más cercano, y sabe cómo crear lazos fuertes y duraderos. Sin embargo, también necesita sus momentos de soledad, porque sabe que ahí recarga energías y encuentra el equilibrio que le permite ser una mejor pareja y amiga.

Para ella, los amigos y la vida social son importantes, pero también sabe que estar sola le da la claridad y la paz que necesita para conectar con su pareja y con ella misma.

Qué Personas les Atraen

Una persona de La Fuerza se siente atraída por quienes tienen una chispa de independencia y seguridad en sí mismos. Le encanta encontrar a alguien que comparta esa pasión por la vida, que sea valiente y que también busque una relación basada en la integridad y en el respeto.

Para ella, la atracción física importa, pero lo que realmente le interesa es una conexión que vaya más allá de lo visible, una relación que esté construida sobre la admiración y el respeto mutuo, donde ambos puedan inspirarse y crecer.

En conclusión

La Fuerza es esa persona que, al amar, lo hace con todo su corazón, con pasión, pero sin perderse en el otro. Su amor aporta seguridad, ternura y valentía a quien la acompaña, y su fortaleza es como una llama que nunca se apaga. En una relación, es alguien que se entrega de verdad, pero siempre desde la libertad y el respeto. Es una pareja leal, generosa y comprensiva, alguien que camina con coraje, con un amor que no encierra ni sofoca, sino que invita a crecer y florecer juntos.

LO POSITIVO	LO NEGATIVO
Compasivos y pacientes: Manejan los conflictos con calma y comprensión, buscando soluciones pacíficas.	Reprimen emociones: Pueden tener dificultades para expresar sus sentimientos abiertamente, especialmente los de vulnerabilidad.
Valientes y fuertes: Enfrentan los desafíos de la relación con determinación y resiliencia, apoyando a su pareja en momentos difíciles.	Necesitan controlar: En ocasiones, buscan controlar la dinámica de la relación, especialmente en el ámbito sexual, para sentirse seguros.
Leales y comprometidos: Buscan relaciones monógamas y estables, valorando la fidelidad y la confianza mutua.	Dominantes: Pueden tener una tendencia a imponer su voluntad, especialmente si se sienten inseguros.
Independientes y equilibrados: Respetan el espacio personal de su pareja y disfrutan de su propia autonomía sin dejar de lado la conexión.	Exigentes: Pueden ser demasiado exigentes consigo mismos y con su pareja, buscando la perfección en la relación.
Maduros emocionalmente: Manejan sus emociones con equilibrio, ofreciendo estabilidad y seguridad a su pareja.	Distantes: Pueden crear distancia emocional como mecanismo de defensa, dificultando la intimidad.

LO POSITIVO	LO NEGATIVO
Pacíficos y conciliadores: Prefieren resolver los conflictos a través del diálogo y la comprensión, evitando la agresividad.	Pasivos-agresivos: En lugar de expresar sus necesidades directamente, pueden mostrar su descontento de forma indirecta.
Protectores/as y generosos/as: Cuidan y apoyan a su pareja incondicionalmente, ofreciendo su fuerza interior como soporte.	Manipuladores/as: Pueden usar su fortaleza para manipular a su pareja, especialmente si sienten que pierden el control.
Sensuales y apasionados: Disfrutan de la intimidad física como una forma de conexión profunda, valorando la reciprocidad.	Temerosos al compromiso: A pesar de buscar estabilidad, pueden tener dificultades para comprometerse plenamente por miedo a la vulnerabilidad.

La Fuerza en desequilibrio (la sombra)

Cuando una persona con La Fuerza como arcano se desequilibra, toda esa energía que en principio da seguridad y paz a sus relaciones empieza a transformarse en algo tenso. La valentía y el amor que antes transmitían calidez y apoyo se vuelven un peso, casi como si necesitara tener todo bajo control para sentirse bien. Es como si, en lugar de canalizar su fortaleza interior para manejar las dificultades, intentara gobernar a los demás, creyendo que solo así va a estar segura. Pero claro, este camino no es sencillo ni para ella ni para quienes la rodean, porque, aunque tal vez no lo vea, en realidad esta forma de ser termina generando distancia.

Naturaleza Romántica

En su versión desequilibrada, La Fuerza sigue queriendo amar y dar a lo grande, pero de una manera muy distinta. Esa necesidad profunda de conexión que antes se mostraba como algo generoso y apasionado, se vuelve un "quiero tenerte solo para mí," una necesidad de seguridad que casi se siente como posesión. Ahora, en lugar de simplemente disfrutar de la relación, empieza a necesitar la validación constante de su pareja, como si le resultara imposible confiar en el amor del otro sin que cada día se lo demuestren.

Así, esos gestos románticos que antes eran espontáneos y sinceros se vuelven algo calculado, herramientas para mantener a la pareja cerca. Busca el control desde el amor, sin darse cuenta de que así termina perdiendo la frescura de la relación y volviéndola algo más cargado y denso, donde la pareja no se siente libre para ser ella misma.

Cómo Vive la Sexualidad

En este estado, incluso la manera en que La Fuerza vive su sexualidad cambia. Esa intensidad y sensualidad que antes eran naturales ahora se llenan de tensión, de expectativas, de querer que todo sea perfecto. Es como si el deseo de dar y

recibir placer pasara a un segundo plano, dejando el control en primer lugar. Ella intenta que todo salga como quiere, sin considerar las necesidades de su pareja, perdiendo esa capacidad de fluir y conectar que antes le daba tanta plenitud.

Puede llegar a ignorar los deseos de la otra persona o exigir un nivel de entrega que, de tanto ser idealizado, termina frustrándola. En lugar de disfrutar, se queda atrapada en una búsqueda de perfección que acaba haciendo que la experiencia sea más una presión que un disfrute. Y en el fondo, lo único que termina logrando es desconectarse de la intimidad, quedando con un vacío y una insatisfacción que no logra llenar.

Qué Tipo de Relación Buscan

Para alguien de La Fuerza desequilibrada, el amor ideal pasa de ser un lugar de calma y confianza a un espacio donde la seguridad depende de controlarlo todo. La necesidad de tener una relación estable y monógama se convierte en una obsesión por saber y controlar cada aspecto de la vida de su pareja. Ya no confía en el otro de manera natural, sino que siente que tiene que vigilar y hasta imponer límites estrictos, tratando de mantener una relación que en su mente es perfecta, pero en la realidad resulta sofocante.

La pareja empieza a sentirse presionada, porque cada diferencia o cambio que surja se percibe como una amenaza. En lugar de permitir que el amor crezca con libertad, busca que todo siga sus expectativas al pie de la letra, asfixiando cualquier posibilidad de expansión en la relación. Y esta actitud termina siendo agotadora, porque a la larga no hay espacio para respirar.

Celos y Fidelidad

Cuando esta persona de La Fuerza se desequilibra, los celos, que antes apenas aparecían, se vuelven una constante. Esa confianza en sí misma que solía darle serenidad desaparece, y empieza a sentir que necesita tener todo bajo control para evitar que algo se le escape. Cada situación cotidiana se convierte en un posible motivo de desconfianza, y ese miedo la lleva a querer saberlo todo, como si solo así pudiera asegurarse de que la pareja no se va a ir.

La fidelidad, que antes era una elección tranquila y voluntaria, se convierte en algo rígido y exigente. Ahora espera que su pareja cumpla con un estándar de lealtad que ya no es sano, sino una condición para sentirse amada. Y, aunque no lo perciba, esta necesidad de certeza absoluta termina afectando la relación, porque es como si nada pudiera ser lo suficientemente bueno para asegurarle que la pareja sigue ahí.

Apego y Dependencia

Para La Fuerza desequilibrada, el equilibrio entre independencia y conexión con la pareja se vuelve algo difícil de manejar. Ahora el apego es tan fuerte que pasa de ser una elección de estar juntos a una dependencia que no deja espacio a nada más. La soledad se vuelve un miedo y siente que necesita a su pareja casi como una tabla de salvación. Se aferra a la relación con todas sus fuerzas, dejando de lado su propio

espacio y hasta su propia identidad. Ese vínculo que antes era una conexión generosa y elegida, ahora se siente como una necesidad, una especie de urgencia de tener siempre la presencia del otro para evitar enfrentarse a sus propios miedos. En vez de construir una relación basada en el respeto y la libertad, termina creando un lazo agobiante, donde la otra persona siente que ya no puede ser ella misma sin que esto afecte la relación.

Vida Cotidiana

Compartir la vida cotidiana con alguien de La Fuerza desequilibrada puede resultar muy pesado. En lugar de ser ese hogar armonioso y activo, lleno de momentos bonitos y de espontaneidad, la convivencia empieza a llenarse de normas y expectativas. Cada pequeño detalle, desde cómo se organiza la casa hasta las actividades diarias, pasa a ser un terreno que La Fuerza quiere controlar.

La pareja empieza a sentir una presión constante, como si tuviera que cumplir con una lista de expectativas invisibles que nunca se terminan. La naturalidad se pierde y, en su lugar, aparece una rigidez que convierte la vida diaria en algo mecánico, casi sin lugar para relajarse o disfrutar juntos. Y esta tensión afecta la relación, porque cada espacio compartido se convierte en un escenario de cumplimiento y no en un hogar donde ambos puedan ser ellos mismos.

Cómo Enfrentan los Conflictos

En el conflicto, La Fuerza desequilibrada pierde esa actitud de calma y asertividad que la caracterizaba. Ahora, en lugar de escuchar y expresar sus pensamientos de manera clara, se vuelve rígida y hasta autoritaria, intentando imponer su punto de vista como una verdad absoluta.

La pareja, en lugar de sentirse escuchada, se encuentra en una discusión donde ya no hay espacio para el diálogo. La Fuerza desequilibrada no acepta opiniones ni busca soluciones conjuntas, sino que se aferra a lo que ella cree que es "correcto" y deja a su pareja sin espacio para compartir sus propios sentimientos. Esto, en lugar de resolver el conflicto, va creando resentimiento y tensión, generando una distancia emocional que se va haciendo más profunda con el tiempo.

Su Lado Emocional

Emocionalmente, cuando está desequilibrada, esta persona se convierte en alguien inaccesible. Esa fortaleza que antes era un refugio se transforma en una especie de coraza que impide cualquier acercamiento. Ya no se siente cómoda mostrando su vulnerabilidad; al contrario, empieza a ver sus propios sentimientos como una amenaza, algo que tiene que esconder.

En este estado, la persona de La Fuerza se muestra fría y distante, protegiéndose de sus emociones y, en consecuencia, también de su pareja. Este aislamiento emocional hace que la conexión con su pareja se vuelva algo casi mecánico, y esa misma barrera que usa para protegerse termina afectando profundamente el vínculo, creando una distancia que le impide disfrutar del amor que tanto desea.

Visión Sobre la Familia

Cuando está desequilibrada, la visión de la familia de La Fuerza pasa a ser algo rígido y cargado de expectativas. La persona empieza a ver el hogar como un lugar donde los demás deben adaptarse a su visión de lo que es correcto. En lugar de ver a cada miembro de la familia como alguien único, con su propia identidad, espera que todos sigan sus valores y creencias al pie de la letra.

Como madre o padre, esta persona puede volverse excesivamente exigente, queriendo que los hijos se ajusten a una idea de perfección que los asfixia. La espontaneidad y la libertad empiezan a desaparecer, y en su lugar aparece una presión constante por cumplir, lo que acaba generando un ambiente en el hogar donde cada uno siente que no puede ser él mismo sin decepcionarla.

Valores y Creencias

Esos valores de justicia e integridad que siempre fueron el motor de La Fuerza también cambian cuando se desequilibra. Empieza a ver sus propias creencias como la única verdad posible, y espera que su pareja y todos a su alrededor adopten sus ideas sin cuestionarlas. Su sentido de la justicia se convierte en rigidez, y en lugar de buscar una convivencia armónica, intenta imponer sus valores a los demás.

Esta postura tan inflexible y de "mi manera o nada" hace que la relación pierda frescura y se vuelva una convivencia difícil, donde su pareja empieza a sentir que no tiene espacio para compartir su propia perspectiva sin que eso termine en conflicto o en una lucha de poder.

Hobbies y Tiempo Libre

En el lado desequilibrado, los hobbies y el tiempo libre también se ven afectados. En lugar de disfrutar de las actividades que le daban alegría, La Fuerza desequilibrada convierte esos momentos en una competencia, en una especie de escenario donde tiene que demostrar algo. Esa búsqueda de perfección la lleva a exigir lo máximo de sí misma y, a veces, hasta de su pareja, convirtiendo esos momentos en una fuente de estrés.

El tiempo libre, que antes era un espacio de disfrute, ahora se vuelve agotador. La pareja empieza a sentir la presión de cumplir con estas expectativas, y esa falta de espacio para relajarse y vivir el momento genera una tensión que, lejos de acercarlos, los distancia.

Vida Social

En este estado, La Fuerza tiende a aislarse de su círculo social y a rodearse solo de personas que validen la imagen de perfección que ella quiere proyectar. Las amistades que antes eran genuinas y significativas empiezan a quedar de lado, y en su lugar busca mantener relaciones superficiales que le permitan seguir mostrando esa imagen "ideal".

Su pareja puede sentirse cada vez más aislada, sin acceso a una vida social plena porque están atrapados en esta burbuja que La Fuerza desequilibrada ha creado.

Esto termina por afectar la relación, porque no hay espacio para que ambos puedan ser ellos mismos, ya que están atrapados en una imagen de "pareja perfecta" que no es real.

Qué Personas les Atraen

En este estado, La Fuerza se siente atraída por personas que le permitan reafirmar su control. Busca relaciones donde sienta que tiene el poder, y aunque puede confundir esto con amor, en realidad es más una necesidad de llenar su inseguridad y su temor a perder el mando en la relación.

Esta dinámica se vuelve tóxica porque, en lugar de construir una conexión basada en el respeto y en la admiración, termina rodeada de relaciones donde la sumisión y la dependencia son la norma, creando la ilusión de control pero dejando de lado la posibilidad de un amor auténtico y sano.

En conclusión

La Fuerza desequilibrada se convierte en una versión cargada de tensiones, donde el amor pierde su libertad y se transforma en control, rigidez y represión emocional. Esa fortaleza interior, que en equilibrio la convierte en una pareja generosa y confiada, ahora se vuelve un peso que afecta a quienes están cerca de ella. En esta versión, lo que antes era amor, valentía y comprensión se convierte en control y en un deseo constante de tener el mando, algo que termina generando relaciones desequilibradas y agotadoras.

EN DESEQUILIBRIO
Autoritarios y controladores: Buscan imponer su voluntad y dominar a su pareja, utilizando la fuerza o la manipulación.
Agresivos e iracundos: Responden a los conflictos con violencia verbal o física, creando un ambiente de miedo e inseguridad.
Críticos y perfeccionistas: Juzgan constantemente a su pareja y a la relación, buscando defectos y exigiendo un ideal inalcanzable.
Posesivos y celosos: Controlan los movimientos de su pareja, limitando su libertad por miedo a perderla.
Distantes y fríos: Se cierran emocionalmente, reprimiendo sus sentimientos y creando una barrera impenetrable para su pareja.
Manipuladores y chantajistas: Utilizan la culpa y la victimización para conseguir lo que desean, manipulando las emociones de su pareja.
Inseguros y dependientes: Buscan la validación constante de su pareja, dudando de su amor y sintiéndose amenazados/as por su independencia.
Autodestructivos y masoquistas: Sabotean la relación con comportamientos negativos, alimentando sus propias inseguridades.
Cobardes e indecisos: Evitan enfrentar los problemas de la relación, postergando decisiones importantes y prolongando el sufrimiento.
Incapaces de perdonar: Se aferran al rencor y al resentimiento, impidiendo la reconciliación y el crecimiento de la relación.

La Fuerza con los demás Arcanos

Esta es la compatibilidad como pareja que tiene La Fuerza con los diferentes arcanos mayores. En la última columna, encontrarás el número de página en la que se detalla dicha compatibilidad.

LA FUERZA CON...	COMPATIBILIDAD	DETALLES
El Mago	♥♥♥♥♥♥♥♥♥♥	*286*
La Sacerdotisa	♥♥♥♥♥♥♥♥♥♥	*307*
La Emperatriz	♥♥♥♥♥♥♥♥♥♥	*327*
El Emperador	♥♥♥♥♥♥♥♥♥♥	*346*
El Hierofante	♥♥♥♥♥♥♥♥♥♥	*364*
Los Enamorados	♥♥♥♥♥♥♥♥♥♥	*381*
El Carro	♥♥♥♥♥♥♥♥♥♥	*397*
La Fuerza	♥♥♥♥♥♥♥♥♥♥	*412*
El Ermitaño	♥♥♥♥♥♥♥♥♥♥	*413*
La R. de la Fortuna	♥♥♥♥♥♥♥♥♥♥	*414*
La Justicia	♥♥♥♥♥♥♥♥♥♥	*415*
El Colgado	♥♥♥♥♥♥♥♥♥♥	*416*
La Muerte	♥♥♥♥♥♥♥♥♥♥	*417*
La Templanza	♥♥♥♥♥♥♥♥♥♥	*418*
El Diablo	♥♥♥♥♥♥♥♥♥♥	*419*
La Torre	♥♥♥♥♥♥♥♥♥♥	*420*
La Estrella	♥♥♥♥♥♥♥♥♥♥	*421*
La Luna	♥♥♥♥♥♥♥♥♥♥	*422*
El Sol	♥♥♥♥♥♥♥♥♥♥	*423*
El Juicio	♥♥♥♥♥♥♥♥♥♥	*424*
El Mundo	♥♥♥♥♥♥♥♥♥♥	*425*
El Loco	♥♥♥♥♥♥♥♥♥♥	*426*

IX - El Ermitaño Como Pareja

El Ermitaño en Equilibrio

Cuando hablamos del Ermitaño en una relación, estamos hablando de una persona que busca algo muy distinto a lo que muchos podrían esperar en una relación. No se lanza a los brazos del primero que pasa, ni busca amor a cualquier precio. Es alguien que necesita de verdad tiempo para encontrarse a sí mismo, y en esa búsqueda, la soledad y la introspección son esenciales. El Ermitaño es profundo, pausado; ve la vida a través de la lente de la experiencia y necesita esa calma para nutrirse desde adentro antes de abrirse al otro. Para esta persona, una pareja ideal no es quien lo saque de su introspección, sino alguien que respete su espacio y su ritmo, alguien que entienda que su compañía es un camino de autodescubrimiento compartido. Con El Ermitaño, el amor no es una carrera, sino un viaje.

Naturaleza Romántica

La manera de amar del Ermitaño es única. No le interesa seguir el guion tradicional del romance, ni se siente a gusto en los gestos grandilocuentes. Su amor es discreto, íntimo, y se expresa de manera sutil. Alguien que ama como El Ermitaño no va a hacerte sentir que estás en una película romántica; no va a declarar su amor a gritos en público ni a llenarte de regalos. En cambio, verás su cariño en pequeños detalles que a veces pueden parecer casi imperceptibles, pero que están llenos de significado. Para él, el amor está en lo que es pequeño pero profundo: una conversación serena, una mirada cargada de comprensión o un gesto sencillo pero

honesto. Busca en su pareja una conexión que trascienda lo físico y lo cotidiano; le interesa lo que hay en el alma y en la mente de la otra persona. Es alguien que se interesa en conocerte de verdad, en explorar juntos ideas y emociones. El romanticismo del Ermitaño es como una conversación larga y pausada bajo la luna; es una conexión que se construye, no con prisas, sino con la paciencia de quien sabe que lo importante es lo que perdura.

Cómo Vive la Sexualidad

Para el Ermitaño, la sexualidad tiene un valor especial, pero no es lo primero en su lista de prioridades. No es alguien que necesite tener relaciones físicas para sentirse completo ni usa el sexo como un pegamento para la relación. Lo que él busca en la intimidad física es un reflejo de lo que siente en lo profundo de su corazón. Por eso, antes de entregarse físicamente, necesita sentir que hay una conexión real. Sin esa conexión emocional y espiritual, simplemente no fluye.

La sexualidad, para él, es más un puente hacia una mayor intimidad emocional que un fin en sí mismo. No está interesado en las aventuras pasajeras ni en las experiencias superficiales; de hecho, le resulta difícil entregarse en lo físico si no ha encontrado una conexión de fondo. En una relación equilibrada, su manera de vivir la sexualidad es pausada y auténtica, sin prisas y sin pretensiones, buscando siempre una fusión de almas antes que de cuerpos.

Qué Tipo de Relación Buscan

Cuando el Ermitaño sueña con una relación, no está pensando en una historia de amor breve y ardiente. No le interesan los romances fugaces o los amores que vienen y se van; él está buscando algo con raíces, una conexión que le permita ser él mismo, con sus tiempos y sus silencios. No busca alguien que le saque de su introspección, sino una pareja que valore el silencio y la soledad tanto como él.

Él necesita que su pareja sea alguien que esté allí, acompañándolo en su viaje hacia su propio ser, respetando su espacio y su proceso. Para él, la relación ideal es aquella en la que ambos pueden sostenerse y crecer juntos, donde existe una conexión profunda que no requiere palabras innecesarias. Si bien no es alguien inflexible, hay algo que no negocia: su necesidad de que el amor sea auténtico y que exista ese lazo que los conecte de alma a alma.

Celos y Fidelidad

En el corazón del Ermitaño, los celos casi no encuentran lugar. Es una persona segura de su amor y de su pareja; confía porque ha aprendido a confiar en sí mismo. No tiene necesidad de controlar ni de preocuparse por lo que haga el otro cuando no está. Para él, la fidelidad no es una obligación ni una regla, sino un reflejo de su profundo respeto por el amor.

Es una persona que valora la lealtad y la sinceridad, y que asume la fidelidad de forma tranquila y honesta. Este respeto y confianza que siente por su pareja es su manera de construir la relación sin presiones ni exigencias. La fidelidad es para él

una expresión de lo que ya siente naturalmente y espera lo mismo de su pareja, pero sin imponerlo. Es un amor que fluye desde el compromiso sincero.

Apego y Dependencia

Para el Ermitaño, el amor profundo no está reñido con la independencia. Él sabe que, aunque ama intensamente, también necesita tiempo y espacio para él mismo. En su vida, siempre habrá momentos en los que sienta la necesidad de retirarse y estar a solas, y sabe que esta soledad no es falta de amor, sino una manera de mantenerse en equilibrio.

La independencia y el amor se entrelazan de forma natural en su vida. Él no se perderá en la relación ni busca una fusión absoluta con su pareja. En cambio, construye una relación que le permita sostener su propio espacio, su individualidad, y eso le permite disfrutar de su pareja sin perderse a sí mismo. En su vínculo, no hay dependencia emocional; hay libertad y respeto.

Vida Cotidiana

La vida diaria del Ermitaño es tranquila y llena de momentos de reflexión. Es alguien que disfruta de los pequeños placeres: un buen libro, una caminata en la naturaleza, un rato de meditación. Su día a día no está lleno de ruido ni de actividades sin fin; él prefiere un ritmo pausado que le permita conectar con su esencia.

En su relación, busca compartir esta paz con su pareja. Sabe que esos momentos en silencio, cuando solo están ellos dos, o incluso cuando cada uno está en lo suyo, pueden ser más profundos que cualquier declaración de amor.

Es alguien que valora la intimidad del día a día, la complicidad silenciosa que se construye cuando dos personas están cómodas siendo ellas mismas. Para él, la vida en pareja es un espacio donde ambos pueden crecer, nutrirse y encontrar un refugio de tranquilidad juntos.

Cómo Enfrentan los Conflictos

El Ermitaño tiene una forma muy peculiar de enfrentar los conflictos. No se deja llevar por la ira ni reacciona de manera impulsiva; él necesita tiempo para procesar y entender qué está pasando. Prefiere abordar las diferencias de manera pausada, buscando comprender el punto de vista de su pareja y llegar a una solución que sea justa para ambos.

Es alguien que sabe escuchar y que utiliza la comunicación con empatía. No es de los que necesita ganar una discusión ni imponer su verdad. Para él, el amor está por encima del orgullo, y cualquier problema puede resolverse con respeto, con paciencia y con un diálogo sincero.

Su Lado Emocional

Aunque no siempre se le note, el Ermitaño tiene una vida emocional rica y profunda. Sus sentimientos no son superficiales, pero tampoco los expresa con

facilidad. Prefiere procesarlos antes de compartirlos, y aunque parezca reservado, siempre está dispuesto a apoyar a su pareja desde la comprensión y la serenidad.

Él ha aprendido a manejar sus emociones con madurez; no las reprime, pero las lleva dentro de una manera muy equilibrada. No necesita mostrarlo todo para demostrar su amor. Su manera de sentir y de expresar es tranquila, y desde ahí construye un vínculo fuerte, donde no necesita exagerar ni esconderse.

Visión Sobre la Familia

El Ermitaño valora la familia, aunque no se rige por modelos tradicionales. Lo que él desea construir es un espacio de amor y respeto, donde cada persona pueda ser ella misma y buscar su propio camino. Como padre o madre, es alguien paciente, que acompaña y guía sin forzar.

Su visión de la familia está basada en el respeto por la individualidad de cada miembro. Para él, es más importante la conexión emocional y el entendimiento mutuo que los roles impuestos por otros. Él busca que su hogar sea un lugar donde cada uno se sienta libre y apoyado en su crecimiento personal.

Valores y Creencias

Los valores del Ermitaño son firmes, y giran en torno a la autenticidad y la espiritualidad. No necesita que los demás piensen igual que él, pero sí busca una pareja que comparta sus valores y lo acompañe en su camino de crecimiento. Es alguien que respeta las creencias de los demás y que espera esa misma tolerancia en su relación.

Para él, los principios son el corazón de cualquier vínculo, y lo importante es que ambos puedan crecer en su propio camino mientras se acompañan con amor y respeto.

Hobbies y Tiempo Libre

El Ermitaño encuentra su bienestar en actividades que lo conectan con su mundo interior. Le gusta leer, meditar, escribir y, sobre todo, estar en contacto con la naturaleza. Su tiempo libre no está lleno de eventos sociales o de actividades con muchos estímulos; es un espacio en el que se reencuentra consigo mismo.

Cuando comparte este tiempo con su pareja, prefiere que sea en momentos tranquilos y significativos, donde puedan estar juntos sin hablar demasiado, pero sintiendo esa conexión. Para él, es importante que su tiempo libre le permita nutrirse por dentro y, al mismo tiempo, compartir un poco de esa paz con la persona amada.

Vida Social

No se puede decir que el Ermitaño sea la persona más sociable del Tarot. Él prefiere los círculos pequeños, la compañía de pocas personas que, para él, realmente valen la pena. No es alguien que disfrute de las grandes reuniones o de las multitudes; en su vida, elige tener amigos con los que pueda conectar de verdad.

En su relación, busca también que haya equilibrio entre los momentos de intimidad y el espacio social. Su ideal es poder disfrutar de momentos en pareja, sin sentirse obligado a estar constantemente rodeado de personas. Prefiere, en cambio, vivir esa vida social desde la autenticidad y la elección personal.

Qué Personas les Atraen

A esta persona le atraen las almas profundas, las personas que, como él, están en un camino de autodescubrimiento y crecimiento. No le importa tanto la apariencia física ni las posesiones materiales; lo que busca es esa chispa de autenticidad, de alguien que sea honesto y que esté en paz con su propio ser.

Para él, lo importante es la conexión a nivel del alma, y se siente profundamente atraído por quienes respetan su manera de ser y entienden su necesidad de introspección. Si encuentra a alguien con quien compartir esa búsqueda interior, siente que ha encontrado un tesoro.

En conclusión

El Ermitaño en el amor es un ser sereno, que se mueve en las profundidades del cariño y de la conexión genuina. No busca la pasión inmediata ni necesita estar siempre demostrándolo todo; su amor se construye con paciencia y autenticidad. Busca una pareja que lo acompañe en su viaje hacia el autodescubrimiento, alguien que respete sus tiempos y su espacio. En el fondo, este amor es como un río tranquilo: fluye lentamente, pero siempre en la misma dirección, construyendo un vínculo que se siente real y duradero.

LO POSITIVO	LO NEGATIVO
Sabio y reflexivo: Aporta profundidad y perspectiva a la relación, ayudando a la pareja a comprenderse mejor a sí misma y al otro.	Distante emocionalmente: Puede tener dificultades para expresar sus emociones abiertamente, lo que puede generar una sensación de frialdad en su pareja.
Paciente y comprensivo: Espera que el amor se desarrolle con el tiempo, sin presiones ni expectativas poco realistas.	Solitario: Necesita mucho tiempo a solas, lo que puede ser interpretado como falta de interés o desinterés por su pareja.
Espiritual y profundo: Busca una conexión emocional que trascienda lo superficial, valorando el crecimiento espiritual en pareja.	Introvertido: Puede ser difícil para su pareja acceder a su mundo interior, creando una barrera invisible en la relación.
Auténtico e independiente: Se mantiene fiel a sí mismo dentro de la relación, sin depender de la aprobación o validación externa.	Crítico: Puede tener altas expectativas y ser crítico con su pareja, especialmente si no se siente comprendido.
Leal y comprometido: Una vez que se compromete, lo hace de forma sincera y profunda, buscando construir un vínculo duradero.	Rígido: Puede ser poco flexible en sus ideas y costumbres, resistiéndose a cambios o nuevas experiencias propuestas por su pareja.

LO POSITIVO	LO NEGATIVO
Observador y analítico: Ofrece una perspectiva objetiva a la relación, ayudando a identificar y resolver problemas de forma racional.	Pesimista: Puede tener una visión negativa o fatalista del amor, lo que puede afectar la dinámica de la relación.
Sensible e intuitivo: Percibe las emociones de su pareja con profundidad, ofreciendo apoyo y comprensión en momentos difíciles.	Inseguro: A pesar de su aparente fortaleza, puede tener inseguridades profundas que le impiden abrirse completamente.
Tranquilo y sereno: Su presencia aporta paz y estabilidad a la relación, creando un ambiente de confianza y seguridad emocional.	Temeroso al compromiso: Puede tener dificultades para comprometerse plenamente, buscando refugio en su soledad.

El Ermitaño en desequilibrio (la sombra)

Cuando el Ermitaño se encuentra en desequilibrio, esa búsqueda interior que suele darle paz y claridad se convierte en una especie de cárcel. Aquí, la soledad no es una herramienta de autoconocimiento, sino un muro que lo aísla y lo aleja de los demás. Su refugio se vuelve tan profundo que empieza a perder de vista la realidad que tiene alrededor, y su conexión con las personas, especialmente con su pareja, se va debilitando. Lo que antes era una búsqueda de verdad y de autenticidad se convierte en un ensimismamiento que lo desconecta de las relaciones significativas y de la posibilidad de sentir amor de verdad.

Naturaleza Romántica

Cuando el Ermitaño está desequilibrado, su forma de amar cambia mucho. Lo que antes eran gestos simples y llenos de intención se transforma en una frialdad que parece impenetrable. En lugar de esos pequeños momentos de conexión, su pareja empieza a sentir una especie de muro que va creciendo entre ellos. Si le preguntas por qué, quizás ni él mismo sepa qué decir; solo sabe que ya no siente la necesidad de esos detalles que antes solían ser tan importantes.

Su pareja puede intentar acercarse, buscar el contacto, pero lo que encuentra es a alguien perdido en sus propios pensamientos, alguien que parece estar siempre lejos, incluso cuando está cerca. Su manera de ser romántico se desvanece, y lo que queda es un silencio que para el otro es difícil de interpretar. En su aislamiento, el Ermitaño se vuelve casi inaccesible, y eso hace que su pareja empiece a sentir que le falta algo esencial en la relación.

Cómo Vive la Sexualidad

Para el Ermitaño desequilibrado, la sexualidad se convierte en algo que apenas le importa, como si ya no tuviera lugar en su vida. En su mente, la intimidad física

pasa a segundo plano, y el contacto íntimo empieza a verse como una distracción o hasta como una carga. Sin darse cuenta, puede incluso evitar cualquier acercamiento físico, dejando a su pareja con una sensación de rechazo y distancia.

Cualquier intento de su pareja por reavivar la pasión se topa con una barrera fría. Para él, el sexo ya no es una extensión de la conexión, porque esa conexión parece haberse perdido en su mundo interno. Y lo que antes era una intimidad bonita y significativa se convierte en una distancia que es difícil de superar, algo que solo añade tensión y soledad en la relación.

Qué Tipo de Relación Buscan

En este estado, el Ermitaño siente que la soledad es su refugio. Aún podría querer una relación estable y sincera, pero el miedo a abrirse y a mostrarse vulnerable lo lleva a rechazar cualquier intento de cercanía real. Lo que antes era una búsqueda de autenticidad y de conexión profunda se convierte en un miedo a dejarse ver, y ese miedo termina haciendo que se aísle más.

Así, aunque en el fondo quiera compañía, se va convenciendo de que estar solo es más seguro. En lugar de abrirse al amor, se cierra cada vez más, y construye barreras emocionales para evitar enfrentarse a sus propios sentimientos. Poco a poco, el Ermitaño desequilibrado se convence de que no necesita a nadie y, sin darse cuenta, empieza a sabotear cualquier posibilidad de un vínculo real.

Celos y Fidelidad

Normalmente, la confianza del Ermitaño en su pareja y en la relación es algo natural, algo que viene de su paz interior. Pero cuando se encuentra en desequilibrio, esa tranquilidad no se debe a una confianza genuina, sino a una especie de apatía. Ya no se interesa demasiado en lo que su pareja haga o deje de hacer. Si antes la fidelidad era un valor importante, ahora apenas parece importarle, y se queda en la relación casi por inercia, sin motivación ni interés real.

Este cambio puede ser doloroso para la pareja, porque mientras el Ermitaño sigue en su mundo, el otro siente que ha perdido esa seguridad emocional que antes tenían. Es como si la relación ya no le importara, y esa desconexión hace que su pareja se sienta cada vez más alejada, casi como si ya no existiera para él.

Apego y Dependencia

En este estado, el Ermitaño desequilibrado lleva su necesidad de independencia a un extremo que termina por alejarlo de los demás. Su soledad, que antes le daba equilibrio y paz, ahora se convierte en una barrera. Empieza a sentir que cualquier cercanía o compromiso es una amenaza, y su respuesta es aislarse aún más.

Ya no busca esos momentos de intimidad compartida, y en lugar de una conexión saludable, el Ermitaño construye una pared que no permite que nadie entre. La idea de depender emocionalmente de otra persona le resulta insoportable, no porque quiera fortalecer su identidad, sino porque el miedo a sentir lo domina. Prefiere estar solo, aun cuando esa soledad se convierte en un refugio que lo va vaciando.

Vida Cotidiana

En su día a día, el Ermitaño desequilibrado se encierra en una rutina casi monótona. Las actividades que antes le traían calma y autoconocimiento se vuelven una forma de escapar del mundo. Pasa el tiempo solo, sumergido en sus pensamientos, y cualquier intento de su pareja por crear momentos significativos juntos es recibido con indiferencia.

La casa, que antes era un espacio compartido, ahora se convierte en su propio mundo privado, casi impenetrable. Ya no comparte, y cualquier interacción con el otro se convierte en algo casi forzado. Su pareja empieza a sentir que el hogar ya no es un espacio de amor, sino un lugar donde el Ermitaño se esconde, creando una distancia que duele y que va apagando la relación día a día.

Cómo Enfrentan los Conflictos

El Ermitaño desequilibrado evita el conflicto a toda costa, pero no de una manera que busque paz, sino de una forma que evade la realidad. Si antes era alguien que buscaba entender y dialogar, ahora se convierte en una persona que se cierra en su silencio, casi como si el problema no existiera.

Si su pareja intenta acercarse o resolver algún malentendido, él responde con frialdad o simplemente no responde. En lugar de comunicarse, elige desaparecer, creando un vacío que hace imposible la reconciliación. Al evitar el conflicto, también evita la posibilidad de sanar y de acercarse, dejando que las cosas se vayan acumulando hasta que la distancia entre ambos parece irreparable.

Su Lado Emocional

El mundo emocional del Ermitaño en desequilibrio se vuelve un lugar frío y oscuro. En lugar de la serenidad que suele caracterizarlo, ahora está atrapado en una tristeza y un vacío que no sabe cómo manejar. En vez de enfrentarse a sus emociones, las guarda y las reprime, y esto hace que poco a poco se vuelva inaccesible para su pareja y para sí mismo.

En este estado, su manera de gestionar los sentimientos es encerrarse, y eso va creando una distancia emocional que deja a su pareja en un lugar de soledad y desconexión. La pareja puede intentar acercarse, hablar, comprender, pero el Ermitaño desequilibrado levanta una barrera que parece infranqueable. Al negarse a sentir, termina aislándose aún más y hundiéndose en un vacío emocional que, en lugar de protegerlo, lo va apartando de cualquier posibilidad de amor.

Visión Sobre la Familia

Cuando el Ermitaño está desequilibrado, su visión de la familia cambia radicalmente. En lugar de ver el hogar como un lugar de apoyo y de crecimiento, empieza a verlo como una carga. Su necesidad de escapar de todo lo que considera demandante lo lleva a desconectarse de los suyos, de aquellos que alguna vez sintió tan cercanos. La familia, que antes era un espacio de amor y comprensión, ahora parece algo que le pesa. Se aleja de los suyos, y su pareja y sus seres queridos pueden

llegar a sentir que ya no cuentan con él. No es que haya dejado de amarlos, pero en su necesidad de refugiarse, se aísla de todo lo que le pida estar presente emocionalmente.

Valores y Creencias

Normalmente, el Ermitaño se guía por valores profundos y un deseo genuino de crecer interiormente. Pero cuando está desequilibrado, estos valores se transforman en creencias rígidas, casi inflexibles. Cualquier idea o perspectiva que no encaje con su visión es rechazada sin pensar, y su pareja empieza a sentir que el Ermitaño se ha cerrado por completo.

Esta obstinación hace que la relación se vuelva tensa, porque ya no existe la posibilidad de un diálogo o un crecimiento compartido. En su rigidez, el Ermitaño desequilibrado se queda solo en su propia verdad, y esto va creando una distancia que lo desconecta de su pareja y de cualquier persona que piense diferente.

Hobbies y Tiempo Libre

Los hobbies y el tiempo libre, que alguna vez fueron una fuente de paz, ahora se convierten en una excusa para escapar. La lectura, la meditación, cualquier actividad que antes le aportaba equilibrio, ahora solo son formas de mantenerse alejado de los demás. Dedica todo su tiempo a sí mismo, pero no de una manera que le nutra, sino de una manera que lo va desconectando.

Incluso cuando se trata de la naturaleza, que solía darle tanto, ahora la utiliza como un refugio para estar solo, sin ninguna intención de compartir esos momentos con su pareja. Su tiempo libre se convierte en un rincón donde evita cualquier tipo de conexión, y esto hace que su pareja se sienta excluida, sin saber cómo acceder a ese mundo que parece inalcanzable.

Vida Social

Para el Ermitaño desequilibrado, la vida social prácticamente desaparece. Si antes prefería los círculos pequeños y las amistades profundas, ahora incluso esos lazos se debilitan. Ya no busca a nadie, ni siquiera a los amigos cercanos. La idea de salir o de compartir con otros se convierte en algo que evita a toda costa.

Para su pareja, esto significa que el mundo se va haciendo cada vez más pequeño, casi como si estuviera viviendo con alguien que no quiere ni intenta conectarse con el resto. El Ermitaño se encierra en su propio mundo, y poco a poco se desconecta de las personas que le importaban, volviendo la relación cada vez más solitaria y vacía.

Qué Personas les Atraen

En este estado, el Ermitaño desequilibrado siente una atracción extraña hacia personas que, de alguna forma, le reflejan su propio vacío. Podría buscar a alguien que, como él, esté en una situación difícil, alguien que necesite apoyo. Pero en

realidad, esta atracción nace de una carencia interna que él mismo no está dispuesto a enfrentar.

Sin embargo, aunque sienta esa atracción, no está listo para abrirse de verdad. La conexión que busca en este estado no es algo que esté preparado para recibir plenamente, y cualquier intento de relación en este momento tiende a fracasar. Lo que necesita no es una nueva persona, sino enfrentar su propio vacío antes de intentar conectar con otro.

En conclusión

El Ermitaño desequilibrado vive una soledad autoimpuesta, una especie de aislamiento emocional que lo separa de su pareja, de sus seres queridos y hasta de sí mismo. La introspección que antes le daba paz se convierte en un laberinto del que no puede salir, y su vida se va llenando de una distancia emocional que le impide encontrar la conexión y el amor que en el fondo aún necesita. Es un momento difícil, en el que se aleja de los demás y de sus propios sentimientos, y hasta que no se atreva a enfrentar ese miedo al contacto, la soledad seguirá siendo su única compañía.

EN DESEQUILIBRIO
Aislado e inaccesible: Se cierra completamente a su pareja, creando una barrera emocional infranqueable.
Frío y distante: Reprime sus emociones por completo, mostrando indiferencia o falta de interés por su pareja.
Pesimista y negativo: Ve la relación con desconfianza y escepticismo, esperando lo peor y saboteando la posibilidad de la felicidad.
Crítico y juzgador: Juzga constantemente a su pareja, buscando defectos y señalando sus errores, creando un ambiente de tensión.
Solitario y egoísta: Prioriza su propio espacio y necesidades por encima de las de su pareja, descuidando la conexión emocional.
Dependiente: A pesar de buscar la soledad, puede volverse dependiente de su pareja para obtener seguridad emocional, generando una dinámica poco saludable.
Temeroso a la intimidad: Evita la conexión profunda por miedo a ser herido, manteniendo una distancia emocional que frustra a su pareja.
Incapaz de comprometerse: Huye de cualquier tipo de compromiso, buscando refugio en su independencia y evitando la responsabilidad emocional.

Esta es la compatibilidad como pareja que tiene el Ermitaño con los diferentes arcanos mayores. En la última columna, encontrarás el número de página en la que se detalla dicha compatibilidad.

EL ERMITAÑO CON...	COMPATIBILIDAD	DETALLES
El Mago	♥♥♥♥♥♥♥♥♥♥	*287*
La Sacerdotisa	♥♥♥♥♥♥♥♥♥♥	*308*
La Emperatriz	♥♥♥♥♥♥♥♥♥♥	*328*
El Emperador	♥♥♥♥♥♥♥♥♥♥	*347*
El Hierofante	♥♥♥♥♥♥♥♥♥♥	*365*
Los Enamorados	♥♥♥♥♥♥♥♥♥♥	*382*
El Carro	♥♥♥♥♥♥♥♥♥♥	*398*
La Fuerza	♥♥♥♥♥♥♥♥♥♥	*413*
El Ermitaño	♥♥♥♥♥♥♥♥♥♥	*427*
La R. de la Fortuna	♥♥♥♥♥♥♥♥♥♥	*428*
La Justicia	♥♥♥♥♥♥♥♥♥♥	*429*
El Colgado	♥♥♥♥♥♥♥♥♥♥	*430*
La Muerte	♥♥♥♥♥♥♥♥♥♥	*431*
La Templanza	♥♥♥♥♥♥♥♥♥♥	*432*
El Diablo	♥♥♥♥♥♥♥♥♥♥	*433*
La Torre	♥♥♥♥♥♥♥♥♥♥	*434*
La Estrella	♥♥♥♥♥♥♥♥♥♥	*435*
La Luna	♥♥♥♥♥♥♥♥♥♥	*436*
El Sol	♥♥♥♥♥♥♥♥♥♥	*437*
El Juicio	♥♥♥♥♥♥♥♥♥♥	*438*
El Mundo	♥♥♥♥♥♥♥♥♥♥	*439*
El Loco	♥♥♥♥♥♥♥♥♥♥	*440*

X - La Rueda de la Fortuna Como Pareja

La Rueda de la Fortuna en Equilibrio

Hablemos de alguien que vive el amor como un río que no deja de moverse. Esta persona, influenciada por la Rueda de la Fortuna, tiene una manera de entender las relaciones amorosas que puede parecer libre y casi mágica. Para ella, el amor es un viaje, y en este camino acepta tanto las subidas como las bajadas con una sabiduría que pocos tienen. Si la conoces, verás que no teme a los cambios, porque sabe que, igual que en la vida, las relaciones también tienen sus ciclos. Lo importante, para esta persona, es aprender de cada momento y adaptarse. Así, el amor es como una oportunidad constante para conocerse y entender al otro desde el corazón.

Naturaleza Romántica

El romanticismo de esta persona es especial. No tiene mucho de lo tradicional o de esos clichés de las comedias románticas. Ella no busca un amor de cuento perfecto, y, de hecho, ni siquiera se apega a una idea fija de cómo debe ser una relación. Más bien, se deja llevar, sin preocuparse demasiado por los "debería ser así o asá". En el amor, es libre y se mueve con las olas, disfrutando cada instante sin ponerle etiquetas ni restricciones.

Esta persona encuentra el romance en lo inesperado: le encanta cuando las cosas surgen sin planearlas. Si te enamoras de alguien con la Rueda de la Fortuna, prepárate para los detalles espontáneos, porque disfruta de la magia de las sorpresas y

le gusta crear momentos únicos. De esos que quedan en la memoria, pero que nadie vio venir. Es el tipo de persona que te despertará un sábado diciendo "prepara tus cosas, nos vamos de aventura" o que un día cualquiera te envía un mensaje solo para decirte algo dulce que se le cruzó por la cabeza.

En su forma de querer hay mucha creatividad, y también se abre a que cada momento traiga su propio encanto. Es romántica a su manera, siempre buscando nuevas formas de expresar lo que siente, y nunca le faltan ideas para hacer sentir especial a la persona que ama.

Cómo Vive la Sexualidad

Para la persona de la Rueda de la Fortuna, la sexualidad es una parte importante de su vida amorosa, pero no es algo que defina la relación en sí. Es alguien que entiende que lo físico y lo emocional son como dos partes del mismo baile, y para ella el aspecto íntimo fluye, se adapta, cambia junto con el vínculo. Cuando una relación empieza a crecer, ella lo vive con naturalidad y sin tabúes, permitiéndose explorar y descubrir junto a su pareja. Esta persona necesita esa conexión emocional que hace que cada experiencia sea significativa, y la verdad es que se esfuerza en conocer tanto sus propios deseos como los de su compañero o compañera.

Lo que de verdad le importa es la comunicación. Sabe que ser honesta sobre lo que le gusta o lo que necesita no es solo importante, sino que le da una base sincera a la relación. Entonces, sin importar en qué etapa esté el vínculo, esta persona se siente libre para compartir lo que siente y adaptar la intimidad a las necesidades de ambos. No le teme a las conversaciones sobre estos temas; para ella, hablarlo solo refuerza la confianza y hace que el vínculo sea más profundo.

Qué Tipo de Relación Busca

Si le preguntas qué tipo de relación busca, no te dará una respuesta sencilla, porque, en realidad, no tiene una idea fija. Esta persona está abierta a cualquier tipo de conexión, siempre que sienta que puede crecer junto a la otra persona. Le importa que, en esa relación, ambos tengan el espacio para aprender y evolucionar, casi como si la relación misma fuera un viaje de autodescubrimiento que pueden compartir.

Entonces, más allá de una estructura tradicional o no, lo que quiere es una conexión donde ambos puedan experimentar juntos, donde cada etapa y cada experiencia los haga descubrir algo nuevo. Lo importante es que esa relación no sea estática, sino que siga moviéndose, llenándolos de vida. Para esta persona, una buena relación es como un buen viaje: hay aventuras, hay lecciones y, sobre todo, hay crecimiento.

Celos y Fidelidad

En una versión equilibrada, esta persona no se aferra a los celos ni al control, porque sabe, en su corazón, que el amor necesita espacio para respirar. La libertad es uno de sus valores más importantes, tanto para ella como para la persona que

ama, y en lugar de estar vigilando o dudando, tiene una confianza profunda en su pareja. Sabe que cada uno tiene su propio camino, y confía en que su compañero o compañera también respeta ese espacio que ambos necesitan.

Para ella, la fidelidad es una decisión consciente, una elección que se hace con sinceridad y compromiso mutuo. En este punto, lo que más valora es la transparencia, la honestidad. Quiere que su pareja también comparta esos mismos valores de sinceridad y que ambos puedan ser claros el uno con el otro. Claro que sabe que, en la vida, las cosas pueden cambiar, y a veces puede haber errores, pero, en lugar de dramatizar, ella trata de entender lo que sucedió y, si es posible, encontrar una forma de salir fortalecidos de la situación.

Apego y Dependencia

La independencia es una característica importante en la personalidad de esta persona. No se siente cómoda en relaciones donde una de las partes depende demasiado de la otra, porque ella ve el amor como una conexión entre dos personas completas. Aun así, eso no significa que no valore el apoyo y la compañía. Al contrario, disfruta de esos momentos de conexión y amor, pero también necesita espacio para seguir siendo ella misma.

Es alguien que no se aferra demasiado. Tiene la habilidad de encontrar ese equilibrio entre estar unida y tener una autonomía que le permita respirar y desarrollarse. Para ella, el amor es como una danza, donde se acercan y se alejan según lo que la relación vaya necesitando. Esa flexibilidad es lo que le permite fluir y adaptarse, viviendo una relación sin perderse a sí misma.

Vida Cotidiana

La vida diaria con una persona influenciada por la Rueda de la Fortuna está lejos de ser aburrida. Es una persona con una energía muy activa, siempre abierta a probar cosas nuevas y a salir de la rutina. Si estás a su lado, prepárate para vivir en un constante descubrimiento. Es curiosa, sociable, y le gusta integrar en su vida a sus amigos y a su familia, aunque también sabe reservar tiempo para esos momentos de intimidad y conexión que refuerzan el vínculo de pareja.

Es alguien que siempre está pensando en una actividad o un plan que puedan compartir. En su vida cotidiana, puedes esperar desde aventuras improvisadas hasta tardes relajadas en casa, porque ella también sabe que cada momento tiene su encanto. Su mundo es variado, lleno de colores y emociones, y si estás con ella, de alguna manera terminas compartiendo ese amor por la vida.

Cómo Enfrenta los Conflictos

En cuanto a los conflictos, la persona de la Rueda de la Fortuna los enfrenta de una manera madura y abierta. Para ella, las discusiones no son el fin del mundo, sino una forma de aprender y entenderse mejor. Sabe que el amor no es un camino perfecto y que, a veces, los desacuerdos son necesarios para crecer. Lo suyo es hablar, buscar que cada uno diga lo que siente, y luego, entre ambos, encontrar una

manera de resolver la situación sin que uno de los dos sienta que perdió algo importante. Tiene una capacidad natural para encontrar soluciones que dejen a ambas partes en paz. La adaptabilidad le permite aceptar las diferencias y buscar la forma en que ambos puedan estar bien. De alguna manera, los conflictos son casi una excusa para acercarse más y conocerse a un nivel más profundo.

Su Lado Emocional

En el aspecto emocional, esta persona es bastante estable. Tiene una habilidad increíble para mantenerse en calma, incluso cuando las cosas no van como esperaba. Sabe que la vida y el amor son un viaje con sus subidas y bajadas, y esa actitud le permite afrontar cualquier dificultad sin perderse en la tristeza o en el miedo. Su secreto es aceptar los cambios sin resistirse, confiando en que todo tiene un propósito y que, de una manera u otra, las cosas encontrarán su lugar.

Visión Sobre la Familia

Para esta persona, la familia es algo flexible y abierto. No siente que la familia deba ajustarse a modelos rígidos; entiende que cada persona tiene su propio camino y que hay muchas maneras de construir un hogar. Ella valora el respeto mutuo, el apoyo emocional y la capacidad de adaptación, y cree que una buena familia es aquella que acompaña a cada miembro en sus distintas etapas de vida.

Le gusta compartir con sus seres queridos y crear recuerdos juntos. No se siente limitada por las tradiciones, sino que prefiere un entorno donde cada quien pueda ser auténtico y libre.

Valores y Creencias

Sus valores son tan flexibles como ella. Esta persona cree en el cambio, en la evolución y en que, con el tiempo, sus propias creencias pueden transformarse. Para ella, lo importante es ser honesta, libre y auténtica. No le gusta sentirse atrapada en un solo modo de ver el mundo y busca una pareja que también comparta esta visión abierta.

Hobbies y Tiempo Libre

El tiempo libre con una persona de la Rueda de la Fortuna es como una aventura en constante movimiento. Ella disfruta de explorar nuevos intereses y de experimentar todo lo que la vida tiene para ofrecer. Puedes verla interesarse en temas variados, desde arte hasta deportes, porque siempre está en búsqueda de algo que la inspire y que la mantenga activa. Sus pasatiempos son una manera de conocer, de explorar y de compartir con la persona que ama.

Vida Social

A nivel social, esta persona es muy activa. Le gusta rodearse de amigos y está siempre dispuesta a conocer gente nueva. Pero, a pesar de su vida social, sabe cómo equilibrar su tiempo para poder estar también en pareja. Sabe encontrar el

momento para cada cosa, integrando su vida social y sus tiempos de amor de forma que todo fluya.

Qué Personas le Atraen

En el amor, suele sentirse atraída por personas que, como ella, ven el mundo de manera abierta. Busca alguien que entienda la vida como un camino en constante movimiento y que esté dispuesto a crecer. Le fascinan las personas independientes, con ideas propias y con una buena comunicación. Es alguien que valora el crecimiento personal, y espera que su pareja esté en el mismo camino, con la mente abierta y dispuesta a aprender juntos.

En conclusión

Las personas de la Rueda de la Fortuna en el amor son como un río que fluye libremente, adaptándose a cada cambio en el camino. Aceptan los momentos buenos y malos con una sonrisa, porque saben que cada experiencia es una lección. En su corazón, buscan un amor que crezca y que evolucione, que les permita ser libres y auténticos. Con esa capacidad de abrirse y comunicarse, construyen relaciones llenas de vida, sin temer a lo que pueda venir y aprovechando cada momento para conectar más profundamente.

LO POSITIVO	LO NEGATIVO
Adaptable y flexible: Se ajusta a los cambios en la relación con naturalidad, aceptando las fluctuaciones emocionales y los desafíos.	Impredecible: Puede tener cambios repentinos de humor o de planes, lo que puede generar confusión en su pareja.
Optimista y entusiasta: Aporta una visión positiva a la relación, contagiando a su pareja con su energía y alegría de vivir.	Inestable: Su falta de constancia emocional puede afectar la seguridad y la confianza de su pareja.
Aventurera y espontánea: Disfruta de nuevas experiencias y busca constantemente salir de la rutina, manteniendo la relación dinámica.	Irresponsable: Puede descuidar sus responsabilidades o compromisos, priorizando la diversión o la novedad.
Creativo e innovador: Busca soluciones originales a los conflictos, aportando una perspectiva fresca y dinámica a la relación.	Superficial: Puede enfocarse en la emoción del momento, sin profundizar en la conexión emocional con su pareja.
Tolerante y comprensivo: Acepta las diferencias y las imperfecciones de su pareja, adaptándose a su ritmo y necesidades.	Indeciso: Puede tener dificultades para tomar decisiones importantes, especialmente en relación al compromiso.
Comunicativo y abierto al diálogo: Expresa sus ideas y sentimientos con claridad, buscando una comunicación fluida y sincera.	Evita el conflicto: Puede huir de confrontaciones, postergando la resolución de problemas y generando resentimientos.
Resiliente y positivo: Enfrenta los desafíos con optimismo y fortaleza, aprendiendo de las experiencias y adaptándose a las circunstancias.	Desapego emocional: Por miedo a la pérdida, puede evitar involucrarse emocionalmente de forma profunda, protegiéndose del dolor.

LO POSITIVO	LO NEGATIVO
Busca el crecimiento y la evolución: Ve las relaciones como una oportunidad para aprender y expandir su consciencia, buscando la superación personal.	Inconstante: Puede cambiar de opinión o de intereses rápidamente, lo que puede afectar la estabilidad de la relación.

La Rueda de la Fortuna en desequilibrio (la sombra)

Cuando la energía de la Rueda de la Fortuna se va de balance, esta persona vive el amor como un remolino, como si todo se volviera impredecible y sin rumbo. Lo que antes era una capacidad natural para fluir y aceptar los cambios se convierte en una especie de tormenta, donde se siente arrastrada y confundida. Es como si su necesidad de novedad y emoción no tuviera fin, como si siempre faltara algo. En este estado, el amor y las relaciones pueden parecerle algo caótico, y eso le genera una ansiedad profunda, una sensación de que nunca encuentra el equilibrio que necesita para estar en paz.

Naturaleza Romántica

En este lado desequilibrado, el romanticismo de esta persona pierde su esencia. Donde antes era capaz de disfrutar de los momentos espontáneos y genuinos, ahora parece estar atrapada en una búsqueda incesante de algo nuevo y emocionante, pero sin profundidad. Es como si pasara de una relación a otra, buscando esa chispa inicial que la haga sentir viva, pero sin el interés o la paciencia para construir algo verdadero y duradero.

Esta persona, influenciada por la Rueda de la Fortuna desequilibrada, se vuelve impulsiva en el amor; siempre siente que hay algo allá afuera que le falta, y eso la hace saltar de un vínculo a otro, dejando a su paso historias incompletas y corazones heridos. Esa búsqueda de emociones intensas se vuelve una especie de huida, y aunque quiera creer que está disfrutando del amor, en el fondo le pesa esa incapacidad para quedarse y construir algo estable. Su corazón se vuelve nómada, moviéndose sin encontrar un lugar donde realmente pueda descansar.

Cómo Vive la Sexualidad

Cuando la Rueda de la Fortuna pierde el equilibrio, esta persona puede vivir su sexualidad de una manera intensa pero desconectada emocionalmente. Lo que antes era una mezcla de conexión física y emocional se transforma en una búsqueda casi compulsiva de experiencias nuevas, sin que le brinden realmente la plenitud que busca. Puede entregarse al placer físico como una forma de escapar de sus inseguridades o de llenar un vacío que siente en su interior.

Así, el sexo deja de ser una fuente de intimidad y pasa a ser más bien un alivio momentáneo, algo que la distrae de las dudas o de la falta de estabilidad. Pero en

el fondo, cada experiencia que vive sin ese toque de conexión profunda la deja con una sensación de vacío, una insatisfacción que parece no tener fin. Es como si buscara algo que nunca termina de encontrar, y eso, en lugar de llenar su vida, termina agotándola emocionalmente.

Qué Tipo de Relación Busca

En este estado, a esta persona le cuesta mucho encontrar lo que realmente quiere en una relación. Puede sentirse atraída por ideas de amor que van desde el compromiso total hasta relaciones abiertas, pero ninguna le resulta verdaderamente satisfactoria. Su espíritu inquieto y su necesidad de cambio la llevan de un extremo al otro, y al final, lo que siente es que nada termina de encajarle, como si todo la dejara siempre con ganas de algo más.

Cuando una relación pasa por un momento difícil o simplemente se vuelve más estable, en lugar de quedarse y tratar de fortalecer el vínculo, suele sentir que debe salir, como si fuera la relación la que está mal y no su propia falta de estabilidad emocional. Esto la hace entrar en un ciclo donde va de relación en relación, en busca de una conexión que le permita encontrar sentido, pero sin lograr afianzarse.

Celos y Fidelidad

Cuando la Rueda de la Fortuna está en su lado desequilibrado, lo que antes era confianza se convierte en celos y desconfianza. Esta persona empieza a sentir inseguridades que la llevan a ser posesiva, y su libertad innata se transforma en miedo a perder el control sobre la relación. Es como si se aferrara a la pareja, buscando una seguridad que en realidad no encuentra dentro de sí misma.

La fidelidad se vuelve un terreno complicado. A veces justifica sus propias infidelidades como una búsqueda de nuevas experiencias o como respuesta a la necesidad de llenar un vacío. No siempre asume la responsabilidad por sus actos, sino que puede verlos como inevitables, sin darse cuenta del impacto que tienen en su pareja. En este estado, sus decisiones impulsivas y su necesidad de buscar siempre algo más pueden terminar hiriendo a la persona que está a su lado y dejando una relación dañada.

Apego y Dependencia

En este lado desbalanceado, la independencia que caracterizaba a esta persona se transforma en apego y dependencia emocional. Lo que antes era una relación libre y abierta al crecimiento se vuelve una especie de necesidad ansiosa de estar cerca del otro, de sentirse segura a través de la presencia y el afecto de su pareja.

Esta dependencia crea un ambiente sofocante. En lugar de disfrutar de los momentos compartidos, su relación se vuelve una especie de búsqueda constante de validación y atención. Es como si necesitara estar recordándose constantemente que no está sola, porque la soledad le resulta insoportable. Esto, por supuesto, va desgastando el vínculo, porque su pareja puede terminar sintiéndose abrumada o atrapada en una relación que antes parecía libre y ligera.

Vida Cotidiana

La vida diaria con esta persona, en su lado desequilibrado, es una verdadera montaña rusa. Puede cambiar de planes de un momento a otro, tomar decisiones impulsivas y actuar según sus emociones del momento. Esta inestabilidad termina por generar desconfianza y frustración en su pareja, que nunca sabe con qué versión de ella se encontrará ese día.

A veces puede parecer totalmente motivada, llena de ideas y energía; y al día siguiente, la misma persona se encuentra desmotivada o simplemente desinteresada en todo. Estos altibajos la agotan a ella y a su entorno. La rutina, en este estado, es algo que casi no existe, y eso le trae problemas en la convivencia. Su pareja siente que nunca hay seguridad ni estabilidad, porque todo está sujeto a los impulsos y cambios de humor que la guían.

Cómo Enfrentan los Conflictos

La manera en la que esta persona enfrenta los conflictos también se ve afectada. Donde antes era alguien que dialogaba y buscaba soluciones, ahora tiende a evitar las discusiones o reaccionar de manera impulsiva y agresiva. Esta persona huye de las confrontaciones, prefiriendo ignorar los problemas o dejando que se acumulen, lo que al final solo termina generando resentimiento en ambas partes.

En este estado, no encuentra la calma ni la paciencia para hablar de los problemas. Si se siente atacada, puede reaccionar de forma explosiva, sin considerar las consecuencias de sus palabras o actos. La falta de comunicación y de compromiso con la resolución de los problemas la aleja de su pareja, y al final, la relación se deteriora sin que se den cuenta de cuándo fue que todo empezó a complicarse.

Su Lado Emocional

En el plano emocional, esta persona se convierte en un reflejo de inestabilidad. Vive cambios de ánimo intensos, pasando de la euforia a la tristeza sin razón aparente. Es como si estuviera atrapada en un ciclo de emociones que no puede controlar y que la dejan agotada, tanto a ella como a su pareja.

La ansiedad y el miedo a perder lo que tiene se convierten en parte de su día a día. Esa incapacidad para encontrar equilibrio emocional la mantiene en un estado de agitación constante, en el que le cuesta disfrutar del momento presente y conectar de forma auténtica con su pareja. Las emociones la sobrepasan, y sin la estabilidad interna que tanto necesita, vive en una especie de tensión que afecta su manera de amar y de relacionarse.

Visión Sobre la Familia

Cuando la Rueda de la Fortuna se encuentra desequilibrada, la idea de formar una familia o asumir un rol estable en ella se le hace difícil. Esta persona puede rechazar la estructura y las responsabilidades que implican el concepto de familia, buscando siempre algo diferente, algo menos estructurado.

Sin embargo, esta necesidad de cambio constante afecta a sus relaciones familiares. No logra establecer raíces profundas, y esta falta de compromiso y estabilidad puede generar conflictos con sus seres queridos. Es como si, en su búsqueda de libertad y de independencia, terminara evitando cualquier tipo de responsabilidad, sin darse cuenta de que esa actitud la aleja de la posibilidad de construir un hogar estable y amoroso.

Valores y Creencias

Los valores y creencias, que solían ser flexibles y abiertos, ahora parecen estar en constante cambio, pero sin un rumbo claro. Esta persona puede adoptar las creencias de quienes la rodean o de su pareja, buscando aceptación y aprobación en lugar de explorar quién es realmente. Esa falta de autenticidad y de convicciones firmes la lleva a un estado de inseguridad, donde se siente perdida.

Su identidad, que debería estar basada en sus propios valores, parece disolverse, y sin una guía interna, todo lo que hace se convierte en una especie de reflejo de lo que los demás esperan de ella. Esto afecta su relación de pareja, porque su pareja siente que no está viendo a la verdadera persona, sino a alguien que constantemente cambia para agradar.

Hobbies y Tiempo Libre

En cuanto a sus pasatiempos, esta persona se vuelve dispersa e inconstante. Empieza cosas nuevas con entusiasmo, pero rara vez termina lo que empieza. Lo que antes era una fuente de curiosidad y aprendizaje se convierte en una lista interminable de proyectos abandonados, lo que al final le genera una frustración que no logra entender del todo.

En lugar de ser una vía de escape positiva, sus hobbies se vuelven una prueba de su propia inestabilidad, y tanto ella como su pareja pueden sentir la falta de compromiso con cualquier actividad. Esta dispersión también refuerza el vacío interno que siente, porque nada termina de satisfacerla ni de brindarle la calma que realmente necesita.

Vida Social

Socialmente, esta persona se rodea de mucha gente, pero sus conexiones carecen de profundidad. Su vida social se convierte en una especie de escape, un lugar donde puede evitar enfrentarse a sus propias emociones y buscar la validación externa que le falta internamente. Esta búsqueda de aceptación en su entorno es una forma de llenar un vacío que, al final, solo se siente más profundo.

Así, aunque esté rodeada de amigos y conocidos, puede sentir una gran soledad, porque lo que realmente necesita es una conexión auténtica y sincera, que en este estado, le cuesta mucho conseguir.

Qué Personas le Atraen

En su lado desequilibrado, esta persona se siente atraída por aquellos que refuerzan sus propios patrones de inestabilidad. Busca personas emocionalmente distantes o que le representen un desafío constante, y esas relaciones caóticas le permiten mantener una especie de distancia emocional, evitando el compromiso real.

Esta búsqueda de relaciones intensas y complicadas la mantiene atrapada en un ciclo de amor caótico, donde en lugar de crecer, repite patrones de dolor y desilusión. Es como si esas relaciones le ofrecieran una justificación para no enfrentar su propio miedo al compromiso y a la estabilidad.

En conclusión

La Rueda de la Fortuna desequilibrada convierte la vida amorosa de esta persona en un viaje de altibajos y caos emocional. Lo que antes era fluidez y adaptabilidad se vuelve un torbellino de inseguridades y conflictos. Para encontrar paz en el amor, necesita aprender a aceptar que el cambio no siempre significa huir y que la estabilidad es algo que puede enriquecer su vida y sus relaciones. Aprender a construir desde la calma y la confianza le permitiría tener relaciones mucho más saludables y significativas.

EN DESEQUILIBRIO
Caótico e inestable: Sus constantes cambios de humor y planes generan un ambiente de incertidumbre y desconfianza en la relación.
Irresponsable y poco confiable: No cumple sus promesas, descuida sus obligaciones y prioriza sus propios deseos sin tener en cuenta a su pareja.
Superficial y egoísta: Busca solo la satisfacción personal, sin importarle las necesidades o sentimientos de su pareja.
Manipulador y oportunista: Utiliza su encanto para conseguir lo que desea, sin importar si lastima a su pareja en el proceso.
Incapaz de comprometerse: Teme a la responsabilidad y a la estabilidad, huyendo de cualquier tipo de compromiso.
Inmaduro e impulsivo: Toma decisiones apresuradas sin pensar en las consecuencias, lo que puede generar problemas en la relación.
Adicto a la novedad y al drama: Busca constantemente nuevas emociones y experiencias, creando caos y drama en su vida amorosa.
Inseguro y celoso: Desconfía de su pareja y busca controlarla, limitando su libertad e invadiendo su privacidad.
Víctima de las circunstancias: Culpa a los demás por sus propios errores, evitando asumir la responsabilidad de sus acciones.

La Rueda de la Fortuna con los demás Arcanos

Esta es la compatibilidad como pareja que tiene La Rueda de la Fortuna con los diferentes arcanos mayores. En la última columna, encontrarás el número de página en la que se detalla dicha compatibilidad.

LA RUEDA CON...	COMPATIBILIDAD	DETALLES
El Mago	❤❤❤❤🖤🖤🖤🖤🖤🖤	*288*
La Sacerdotisa	❤❤❤🖤🖤🖤🖤🖤🖤🖤	*309*
La Emperatriz	❤❤❤❤❤🖤🖤🖤🖤🖤	*329*
El Emperador	❤❤❤❤🖤🖤🖤🖤🖤🖤	*348*
El Hierofante	❤❤❤🖤🖤🖤🖤🖤🖤🖤	*366*
Los Enamorados	❤❤❤❤❤🖤🖤🖤🖤🖤	*383*
El Carro	❤❤❤❤🖤🖤🖤🖤🖤🖤	*399*
La Fuerza	❤❤❤❤❤🖤🖤🖤🖤🖤	*414*
El Ermitaño	❤❤❤❤🖤🖤🖤🖤🖤🖤	*428*
La R. de la Fortuna	❤❤❤❤❤🖤🖤🖤🖤🖤	*441*
La Justicia	❤❤❤❤🖤🖤🖤🖤🖤🖤	*442*
El Colgado	❤❤🖤🖤🖤🖤🖤🖤🖤🖤	*443*
La Muerte	❤❤❤🖤🖤🖤🖤🖤🖤🖤	*444*
La Templanza	❤❤❤❤❤🖤🖤🖤🖤🖤	*445*
El Diablo	❤❤❤❤🖤🖤🖤🖤🖤🖤	*446*
La Torre	❤🖤🖤🖤🖤🖤🖤🖤🖤🖤	*447*
La Estrella	❤❤❤❤❤🖤🖤🖤🖤🖤	*448*
La Luna	❤❤❤❤🖤🖤🖤🖤🖤🖤	*449*
El Sol	❤❤❤❤❤❤❤🖤🖤🖤	*450*
El Juicio	❤❤❤❤🖤🖤🖤🖤🖤🖤	*451*
El Mundo	❤❤❤❤❤🖤🖤🖤🖤🖤	*452*
El Loco	❤❤❤❤🖤🖤🖤🖤🖤🖤	*453*

XI - La Justicia Como Pareja

La Justicia en Equilibrio

La persona representada por la carta de la Justicia es alguien con un sentido muy firme de lo que es justo y correcto, alguien que va por la vida buscando un amor que se sienta honesto, respetuoso y en sintonía. No es de relaciones pasajeras o de amores que se sostienen por apariencias. Esta persona busca una pareja que comparta sus valores y que aprecie el esfuerzo de construir juntos algo sólido, algo donde cada quien aporte y se sostenga. Lo suyo no es una conexión superficial; esta persona quiere un amor de verdad, uno que se mantenga sin dramas y donde ambos sientan que cada día suman al vínculo, desde lo que son y desde lo que creen.

Naturaleza Romántica

Este no es alguien que exprese su amor con grandes demostraciones o palabras altisonantes. Al contrario, su manera de amar es tranquila, muy desde el respeto y la paciencia. Su forma de mostrar cariño es sencilla, a través de pequeños gestos, de ser alguien en quien puedes confiar para lo que haga falta. ¿Y sabes qué? Para ella, lo importante es que ambos puedan hablar sin reservas, escucharse y ser honestos. Busca una relación donde reine la calma y el respeto, donde no tengan que enfrentarse a dramas ni tensiones innecesarias. Es una persona que valora el equilibrio, y se esfuerza en mostrar su amor a través de la lealtad y el compromiso.

Eso sí, la Justicia puede ser muy constante, y es probable que no le guste desviarse de lo que considera correcto. Esto no significa que sea fría o indiferente, sino que le da mucha importancia a la estabilidad y, sobre todo, a sentirse en un espacio seguro. En su mejor versión, es alguien que aporta mucho en una relación, pero necesita que su pareja también aprecie este tipo de amor más sereno y paciente.

Cómo Vive la Sexualidad

En la intimidad, la Justicia tiene un enfoque igual de equilibrado. No busca experiencias explosivas o el tipo de encuentros llenos de pasión desmedida; más bien, su sexualidad se vive desde un espacio de confianza mutua y con mucho respeto por los deseos y límites de ambos. Es alguien que quiere que la conexión emocional e intelectual esté siempre presente, incluso en los momentos más íntimos.

Para ella, la sexualidad es un momento de verdad, sin adornos ni pretensiones. Si se siente equilibrada, entonces su forma de vivir el deseo es clara y honesta. La pareja de la Justicia puede sentirse muy segura a su lado, porque esta persona busca siempre ese punto de equilibrio donde ambos se sientan bien y valorados.

Qué Tipo de Relación Busca

La Justicia busca una relación que sea justa y comprometida. Necesita sentir que la persona a su lado comparte su visión de lo correcto, que puede acompañarla en un vínculo donde haya respeto y un deseo mutuo de estar juntos. No es alguien que se sienta atraído por aventuras superficiales; más bien, quiere a alguien con quien construir algo duradero.

Es de esas personas que no se involucran a la ligera. De hecho, se toma su tiempo para evaluar si la persona que le interesa puede aportar a esa visión de amor estable y realista. Valora muchísimo la honestidad y el compromiso, y si encuentra a alguien con quien coincidir en eso, su lealtad no tiene límites. La Justicia no se conforma con cualquiera, quiere a alguien que, como ella, esté dispuesto a crecer juntos y a sumar.

Celos y Fidelidad

En su mejor versión, la Justicia es de esas personas que no tienen celos ni desconfianzas sin fundamento. Se compromete desde el respeto y la seguridad, sin sentir la necesidad de controlar ni dudar de su pareja. Para ella, la fidelidad es una elección consciente; si está en una relación es porque cree en lo que han construido, y lo respeta. Tampoco es de imponer o exigir promesas vacías; la fidelidad, para la Justicia, nace de su compromiso con la relación. Es leal y espera lo mismo, pero sin sentirse amenazada ni dudosa.

Apego y Dependencia

La Justicia es una persona que necesita cierto grado de independencia. Valora mucho su propio espacio y respeta el de su pareja, buscando siempre un equilibrio donde ambos puedan desarrollarse sin renunciar a quienes son. Su idea del amor

no tiene que ver con una dependencia emocional ni con sentirse incompleta sin su pareja; al contrario, cree en el amor como un lugar donde cada uno puede ser libre, a la vez que se apoyan mutuamente. No es alguien que se aferre ni que dependa, y necesita una relación en la que ambos puedan mantener un espacio para crecer individualmente. Para la Justicia, el amor se da con una mezcla justa de cercanía y distancia.

Vida Cotidiana

En la vida diaria, la Justicia es alguien que busca orden y estabilidad. No es de cambios repentinos ni de vivir en medio del caos; más bien, le gusta que todo esté en su lugar y que haya una cierta armonía en la convivencia. Sabe cumplir con sus compromisos y mantener un equilibrio en las diferentes áreas de su vida, y en casa suele crear un ambiente de paz y organización.

Eso no quiere decir que sea rígida, sino que le da importancia a que su entorno sea un reflejo de esa paz interior que necesita. Si algo no está en orden, eso podría afectarle, y trata de evitarlo. Es una persona que hace lo necesario para mantener la calma en el hogar y que todo funcione de manera armónica, sin presiones ni tensiones.

Cómo Enfrenta los Conflictos

Cuando surge un conflicto, la Justicia trata de enfrentarlo con mucha calma. No es alguien que reaccione impulsivamente ni que busque ganar una discusión; al contrario, su interés es que ambos puedan sentirse escuchados y comprendidos. Su primera reacción es buscar una salida justa, en la que nadie se sienta menospreciado. Para ella, resolver los problemas no es cuestión de imponerse, sino de llegar a un punto en el que ambas partes sientan que se ha hecho lo correcto.

Si se encuentra en su mejor versión, la Justicia siempre intentará dialogar de manera constructiva, sin dejar que las emociones intensas tomen el control. Su pareja puede sentirse segura de que, en un conflicto, la Justicia buscará el bien de ambos antes que todo.

Su Lado Emocional

Aunque a veces parece que la Justicia se deja llevar solo por la razón, también tiene un lado emocional que le permite conectar profundamente con los demás. Lo que ocurre es que su forma de vivir las emociones es serena y controlada; no es de quienes se dejan arrastrar por sentimientos intensos ni de los que actúan sin pensar. Valora la estabilidad emocional, y su pareja siente en ella una base firme y estable, un lugar seguro donde apoyarse.

Esta persona no necesita expresar su amor con palabras grandilocuentes, sino que prefiere demostrarlo en el día a día, con pequeños gestos de cariño y cuidado. En una relación, su estabilidad emocional puede aportar mucha paz y equilibrio, y si está equilibrada, su pareja se sentirá protegida y comprendida.

Visión Sobre la Familia

La Justicia tiene una visión clara y sólida de lo que la familia representa en su vida. Para ella, la familia es un espacio de respeto y amor, donde cada miembro puede crecer sintiéndose seguro y apoyado. Si llega a ser madre o padre, la Justicia será una figura presente y constante, siempre orientada a ofrecer un ambiente donde el respeto y la justicia sean lo más importante. Se esfuerza mucho en crear un hogar donde sus hijos se sientan valorados y donde sepan que siempre podrán encontrar una guía.

Para la Justicia, educar a sus hijos en valores es tan importante como darles amor, y busca que aprendan a ser justos e independientes. No es alguien que se deje llevar por caprichos ni que tenga grandes expectativas irreales sobre la familia; su deseo es, simplemente, construir un hogar donde cada quien se sienta respetado y donde la unión sea una consecuencia natural de esos valores compartidos.

Valores y Creencias

La Justicia tiene principios muy firmes, y sus valores son la base de todo lo que hace. Honestidad, respeto e integridad son los pilares sobre los que construye su vida y sus relaciones. No es de quienes cambian sus creencias fácilmente, pero tampoco busca imponerlas. Si bien puede ser un poco inflexible con ciertos principios, también respeta mucho los valores ajenos, siempre que no entren en conflicto directo con los suyos.

Su pareja debe ser alguien que comparta estos valores o que, al menos, comprenda la importancia que la Justicia le da a cada uno de ellos. No tolera la falta de ética, y no podría construir una relación en la que sienta que alguno de sus valores se ve amenazado.

Hobbies y Tiempo Libre

Cuando la Justicia tiene tiempo libre, lo dedica a actividades que le aporten algo positivo. No es de quienes buscan distracciones vacías; al contrario, disfruta de cosas que le permitan aprender, como la lectura, el debate o incluso alguna actividad que ponga a prueba su sentido de la justicia. Para ella, el tiempo libre es un momento para relajarse y desconectar, sí, pero también lo ve como una oportunidad para seguir creciendo.

Le gusta rodearse de personas que compartan estos intereses y que respeten su manera de ver el mundo. Su idea de diversión no es la de un escape sin sentido, sino algo que le aporte paz y equilibrio.

Vida Social

La Justicia no es alguien que busque grandes multitudes ni relaciones superficiales. Su vida social es tranquila y selectiva, rodeándose de personas en quienes realmente confía y con quienes comparte valores. Sus amistades son sólidas y duraderas, y no está interesada en relaciones que no le aporten algo significativo. Sabe ser leal y presente en la vida de sus amigos, y sus vínculos suelen ser igual de equilibrados que el resto de sus relaciones.

Qué Personas le Atraen

La Justicia se siente atraída por personas que, como ella, tengan una fuerte convicción en términos de valores y que vivan desde la autenticidad. No es de quienes se guían solo por la apariencia o la pasión del momento; prefiere alguien que le ofrezca una conexión más profunda. Aprecia la inteligencia y la estabilidad emocional en su pareja, y se siente atraída por personas que puedan mantener una conversación honesta y abierta.

Busca una conexión que vaya más allá de lo físico, y aunque no sea de grandes demostraciones de afecto, valora muchísimo que su pareja sea sincera y auténtica. En el amor, para la Justicia es importante encontrar a alguien que le permita ser ella misma y que respete su necesidad de equilibrio y paz.

En conclusión

La Justicia en el tarot representa a una persona que vive el amor de manera honesta, equilibrada y comprometida. Busca relaciones en las que el respeto mutuo y la reciprocidad sean lo más importante. Puede parecer un poco distante, pero en realidad es alguien leal y fiel, que está dispuesta a construir un amor estable y duradero. Aunque valora la razón y la estabilidad, también necesita aprender a soltar un poco y a dejar espacio para las emociones, lo que le permitirá conectar más profundamente y vivir un amor que sea, realmente, para toda la vida.

LO POSITIVO	LO NEGATIVO
Equitativo y justo: Busca el equilibrio en la relación, asegurándose de que ambos miembros tengan los mismos derechos y responsabilidades.	Excesivamente racional: Puede priorizar la lógica sobre las emociones, lo que puede hacer que parezca frío o distante.
Honesto y transparente: Valora la comunicación sincera y abierta, evitando los secretos y las mentiras.	Crítico y exigente: Puede tener expectativas poco realistas sobre su pareja y ser implacable en sus juicios.
Responsable y comprometido: Toma sus compromisos en serio y se esfuerza por construir una relación estable y duradera.	Rígido e inflexible: Puede tener dificultades para adaptarse a los cambios o a las necesidades de su pareja si no se ajustan a su idea de justicia.
Diplomático y pacificador: Busca resolver los conflictos de forma justa y pacífica, evitando las confrontaciones agresivas.	Controlador: Puede intentar controlar la relación y a su pareja para que todo se ajuste a sus estándares de justicia.
Leal y fiel: Se compromete plenamente con su pareja y espera lo mismo a cambio.	Distante emocionalmente: Puede tener dificultades para expresar sus emociones abiertamente, creando una barrera en la relación.
Analítico y objetivo: Evalúa las situaciones de forma racional, lo que le ayuda a tomar decisiones justas y equitativas.	Perfeccionista: Puede buscar una relación "perfecta" e idealizada, lo que puede llevar a la decepción y la frustración.

LO POSITIVO	LO NEGATIVO
Respetuoso: Trata a su pareja con respeto y consideración, valorando su individualidad y sus opiniones.	Indeciso: Puede tardar mucho en tomar decisiones por miedo a cometer una injusticia o a no elegir la opción más "correcta".
Busca el crecimiento mutuo: Cree en la importancia de evolucionar juntos como pareja, apoyándose en el camino hacia la superación personal.	Temeroso a la intimidad: Puede evitar la vulnerabilidad emocional, lo que puede afectar la profundidad de la conexión con su pareja.

La Justicia en desequilibrio (la sombra)

Cuando esta persona, representada por la carta de la Justicia, está desequilibrada, su idea de "lo justo" y su necesidad de que todo esté en orden pueden pasar a otro nivel, uno que a veces se vuelve casi implacable. Y, aunque en un principio esto nace de su buen corazón, poco a poco su búsqueda de equilibrio se convierte en una especie de rigidez que termina afectando sus relaciones. Empieza a ver la relación, y casi todo a su alrededor, desde una perspectiva de "esto tiene que ser así y no de otra forma," lo que muchas veces hace que su pareja o quienes están a su lado sientan que nunca alcanzan sus expectativas.

Aquí, el amor que antes era un espacio de respeto mutuo y estabilidad se va convirtiendo en una relación en la que todo parece un examen continuo, donde la otra persona tiene que "demostrar" su compromiso, casi como si cada gesto o palabra debiera encajar con su visión de lo correcto. Así que, en vez de vivir en un amor donde ambos puedan ser ellos mismos, esta persona comienza a controlar, a establecer normas, y en esa búsqueda de equilibrio se va quedando, poco a poco, sin espacio para el cariño espontáneo y sin la cercanía que tanto necesita en el fondo.

Naturaleza Romántica

Cuando la Justicia está en desequilibrio, se le hace muy difícil relajarse en el amor. En lugar de ser esa pareja que aporta paz y confianza, se convierte en alguien que analiza cada paso de la relación como si estuviera evaluando qué tan justo es lo que recibe a cambio. No se trata de que no ame a su pareja, sino de que se enfoca tanto en que todo sea equilibrado que termina perdiendo de vista lo más básico: disfrutar de lo que están viviendo juntos.

Aquí es donde el romance se vuelve, para ella, más un terreno de control que de amor. Esta persona empieza a ver cada detalle bajo una lupa crítica, analizando y cuestionando todo lo que hace su pareja. Y esto, inevitablemente, crea una especie de distancia, como si su necesidad de mantenerlo todo "en orden" le impidiera disfrutar de los gestos de afecto que no se ajustan a sus expectativas. Al final, lo

que antes era cariño ahora parece un examen, y en vez de amar de manera libre y auténtica, termina apagando la espontaneidad y la alegría de su relación.

Cómo Vive la Sexualidad

Cuando la Justicia está desequilibrada, hasta la sexualidad se vuelve un área en la que necesita sentir que todo está bajo su control. Su capacidad de conectarse libremente en la intimidad se reduce, y en vez de dejarse llevar por el deseo, empieza a imponer ciertas "reglas" o expectativas que le quitan la naturalidad al momento. Esta persona puede sentirse incómoda con la idea de explorar nuevas experiencias, y muchas veces es porque tiene miedo de que algo salga de su zona de confort o de sus ideas de "cómo deberían ser las cosas."

Esta necesidad de controlar se nota incluso en los deseos de su pareja, que pueden llegar a parecerle difíciles de aceptar o hasta amenazantes, como si cualquier intento de cambio fuera algo que no se ajusta a su visión. Aquí, la pasión y el deseo empiezan a perder esa chispa de conexión, y la intimidad, en lugar de ser un espacio donde puedan abrirse y ser vulnerables, se convierte en una rutina fría, donde parece que solo importa que todo esté en "orden."

Qué Tipo de Relación Busca

La Justicia desequilibrada busca una relación que se ajuste a su propia idea de perfección. Lo que pasa es que, cuando está en este estado, su visión del amor se vuelve rígida, casi inflexible. Entonces, en vez de buscar a alguien con quien complementarse, se enfoca en encontrar a alguien que encaje dentro de su molde exacto. Y claro, cuando alguien no cumple con esa visión, surge una frustración constante que acaba haciendo que ni ella ni su pareja estén verdaderamente a gusto.

Este enfoque tan rígido hace que vea cada "imperfección" de la relación como una amenaza, algo que no debería estar ahí. Y al no aceptar que su pareja es un ser humano con sus propias particularidades, termina creando una relación en la que ni ella ni la otra persona se sienten completamente libres. La verdad es que, con esta postura, la Justicia se va condenando a un ciclo de insatisfacción donde la decepción es constante, porque nadie puede vivir cumpliendo con estándares tan estrictos todo el tiempo.

Celos y Fidelidad

En su estado desequilibrado, la Justicia puede ser alguien que empieza a interpretar cualquier gesto de independencia de su pareja como una amenaza. La desconfianza se vuelve una compañera constante, y lo que antes era un amor basado en la libertad y el respeto se transforma en un espacio donde los celos y el control están a la orden del día. Este es el punto donde la Justicia pierde la confianza en su pareja y comienza a sentirse ansiosa con cada mínima señal de que algo podría estar "mal."

La fidelidad, entonces, deja de ser una elección y se convierte en una obligación que ella misma impone. Es como si, en vez de confiar en su amor, comenzara a

crear reglas para que todo esté "seguro". Y claro, eso a la larga no es un amor sano, sino una forma de vivir en constante vigilancia, donde su pareja se siente observada y, en cierto modo, atrapada.

Apego y Dependencia

Aunque parezca irónico, cuando la Justicia está desequilibrada, su independencia se convierte en una necesidad de aferrarse a la relación de manera casi obsesiva. Aquí, aunque quiera controlar a su pareja en cada aspecto, también se siente vulnerable y teme que la relación termine. Este apego, que en el fondo está lleno de inseguridades, la lleva a aferrarse a la relación aunque sepa que algo no está bien.

Y es que, en este estado, la Justicia siente que necesita tener el control para que nada se salga de su "orden". Esto genera una relación que se vuelve asfixiante, donde ambos miembros de la pareja pueden llegar a sentirse atrapados. Su pareja, porque percibe la constante presión de cumplir con sus expectativas, y ella misma, porque vive en una especie de ansiedad por que todo esté bajo control.

Vida Cotidiana

En el día a día, la Justicia desequilibrada puede convertir el hogar en un lugar lleno de reglas y de normas que no tienen espacio para la flexibilidad. Su obsesión por mantener todo en orden hace que cualquier pequeño cambio o detalle que salga de lo esperado se convierta en una fuente de tensión. Es de esas personas que imponen rutinas y que esperan que su pareja las siga al pie de la letra, como si cada cosa tuviera que estar en su lugar exacto, sin margen para la espontaneidad.

Vivir con alguien así puede volverse complicado, porque el ambiente se torna tenso, como si cualquier error o cambio fuera un problema. Aquí, su necesidad de perfección se convierte en una carga para su pareja y para ella misma, que se siente frustrada cuando algo no sale como planea. La vida diaria deja de ser un espacio de paz y se convierte en un terreno lleno de expectativas que, en lugar de unirlos, los va distanciando.

Cómo Enfrenta los Conflictos

En conflicto, la Justicia desequilibrada se vuelve una persona muy difícil de tratar. Para ella, cada problema es un juicio donde tiene que salir ganando, y cualquier intento de su pareja por expresar su punto de vista es visto como una amenaza. En vez de dialogar, se cierra en su posición y se niega a ceder, esperando que su pareja sea quien ceda y se adapte a su visión. Es como si olvidara que el amor es un camino compartido y se concentrara solo en probar que ella tiene la razón.

Esta falta de flexibilidad hace que su pareja se sienta incomprendida, como si todo se tratara de un juego de control. Y, aunque ella crea que está siendo "justa", en realidad está ignorando las emociones de su pareja, que se va sintiendo cada vez más sola en el conflicto.

Su Lado Emocional

Cuando la Justicia se desequilibra, su lado emocional se cierra casi por completo. Es como si temiera mostrar cualquier vulnerabilidad, convencida de que sentir demasiado le haría perder el control. Esta frialdad empieza a notarse en la relación, y su pareja empieza a percibir que, en vez de estar con alguien que le entiende y le apoya, está con alguien que pone una barrera entre ambos.

Aquí, la Justicia se siente incómoda mostrando sus sentimientos, y esto afecta mucho a la relación. Su pareja puede llegar a sentir que tiene a alguien "presente" físicamente, pero emocionalmente distante. Esa desconexión afecta cada rincón de la relación, porque sin una conexión emocional verdadera, el amor se va quedando sin aire.

Visión Sobre la Familia

Para la Justicia desequilibrada, la familia se convierte en un reflejo de sus normas y valores rígidos. No hay espacio para que cada miembro tenga su individualidad, sino que cada uno debe seguir lo que ella considera "correcto". En su rol de madre o padre, puede ser alguien que impone sus valores y reglas sin dar mucha cabida al diálogo. Es de esas personas que creen que están enseñando lo mejor, pero que en el fondo no logran conectar de manera natural con sus hijos o su pareja.

Su familia se convierte, entonces, en una extensión de su deseo de control, donde cada miembro puede sentirse juzgado o poco valorado si no cumple con sus expectativas. A pesar de sus buenas intenciones, esta falta de flexibilidad y apertura termina creando un ambiente tenso en el hogar.

Valores y Creencias

Cuando está en desequilibrio, la Justicia se aferra a sus valores como si fueran la única verdad posible. Cualquier perspectiva distinta la ve como una amenaza, y tiende a rechazar o evitar a quienes piensan diferente. Aquí, sus creencias son rígidas, y se convierte en una persona que espera que todos compartan su visión. Esta falta de tolerancia a lo distinto la va aislando de los demás, porque no todos están dispuestos a vivir bajo sus normas o a soportar sus críticas.

Esto puede hacer que se rodee solo de personas que piensan como ella o que, simplemente, se aleje de quienes le ofrecen otra visión. Sin darse cuenta, la Justicia empieza a perder conexiones valiosas porque no puede aceptar que existan formas diferentes de ver el mundo.

Hobbies y Tiempo Libre

En su tiempo libre, la Justicia desequilibrada se enfoca en actividades que refuercen su necesidad de orden y control. No disfruta plenamente porque su mente está siempre ocupada en "hacer lo correcto" o en planificar, y le cuesta soltarse y relajarse de verdad. Incluso sus pasatiempos se vuelven una extensión de su necesidad de tener todo bajo control, y esto le mantiene en un estado de tensión

constante. En vez de relajarse, sigue con su rigidez, como si temiera dejarse llevar, y esto hace que pierda la oportunidad de desconectar y de disfrutar sin preocuparse.

Vida Social

En el ámbito social, la Justicia desequilibrada mantiene una distancia marcada. No es alguien que busque conexiones profundas porque le cuesta abrirse, y prefiere relacionarse solo con personas que se ajusten a su visión del mundo. Mantiene relaciones "útiles", donde no necesita ser vulnerable y puede protegerse del riesgo de mostrarse tal como es. Su círculo social se reduce a personas que le dan la razón o que no desafían sus ideas, lo cual termina limitando mucho su capacidad de conectar de manera sincera y real.

Qué Personas le Atraen

Curiosamente, en este estado, la Justicia suele sentirse atraída por personas que tienen lo que a ella le falta: espontaneidad, emoción y libertad. Es como si deseara lo que no se permite a sí misma, pero su miedo al cambio o a perder el control hace que termine alejando a cualquier persona que no encaje en su molde. Esto la lleva a vivir relaciones difíciles, donde, aunque quiera vivir algo distinto, su propia necesidad de control se convierte en una barrera. Y así, queda atrapada en un ciclo de frustración y relaciones complejas, sin llegar a abrirse completamente al amor.

En conclusión

La Justicia desequilibrada es una persona atrapada en su necesidad de control y en sus propias reglas. Su rigidez y su distancia emocional la aíslan, haciendo que el amor se sienta como una obligación y no como un espacio de conexión. Para encontrar el equilibrio en sus relaciones, necesita dejarse llevar un poco, permitirse ser vulnerable y aceptar que el amor no es algo que se pueda controlar. Solo así podrá vivir una relación sana y sincera, donde el respeto y el cariño fluyan sin tantas reglas.

EN DESEQUILIBRIO
Frío y calculador: Actúa de forma distante y poco emocional, tomando decisiones basadas en la lógica y la razón, sin considerar los sentimientos de su pareja.
Juzgador y crítico: Se enfoca en los defectos de su pareja, señalando sus errores y haciéndole sentir constantemente juzgado.
Controlador y dominante: Intenta controlar todos los aspectos de la relación, imponiendo sus reglas y expectativas sin tener en cuenta las necesidades de su pareja.
Inflexible y terco: Se aferra a sus propias ideas y opiniones, negándose a escuchar o a considerar otros puntos de vista.
Desconfiado y celoso: Sospecha de las intenciones de su pareja y busca constantemente pruebas de su infidelidad.
Vengativo y rencoroso: No olvida ni perdona los errores de su pareja, guardando resentimientos que afectan la armonía de la relación.

EN DESEQUILIBRIO
Manipulador: Utiliza la culpa y el chantaje emocional para controlar a su pareja y conseguir lo que desea.
Aislado emocionalmente: Se cierra por completo a su pareja, creando una barrera infranqueable que impide la conexión emocional.

La Justicia con los demás Arcanos

Esta es la compatibilidad como pareja que tiene La Justicia con los diferentes arcanos mayores. En la última columna, encontrarás el número de página en la que se detalla dicha compatibilidad.

LA JUSTICIA CON...	COMPATIBILIDAD	DETALLES
El Mago	♥♥♥♥♥♥♥♥♥♥	*289*
La Sacerdotisa	♥♥♥♥♥♥♥♥♥♥	*310*
La Emperatriz	♥♥♥♥♥♥♥♥♥♥	*330*
El Emperador	♥♥♥♥♥♥♥♥♥♥	*349*
El Hierofante	♥♥♥♥♥♥♥♥♥♥	*367*
Los Enamorados	♥♥♥♥♥♥♥♥♥♥	*384*
El Carro	♥♥♥♥♥♥♥♥♥♥	*400*
La Fuerza	♥♥♥♥♥♥♥♥♥♥	*415*
El Ermitaño	♥♥♥♥♥♥♥♥♥♥	*429*
La R. de la Fortuna	♥♥♥♥♥♥♥♥♥♥	*442*
La Justicia	♥♥♥♥♥♥♥♥♥♥	*454*
El Colgado	♥♥♥♥♥♥♥♥♥♥	*455*
La Muerte	♥♥♥♥♥♥♥♥♥♥	*456*
La Templanza	♥♥♥♥♥♥♥♥♥♥	*457*
El Diablo	♥♥♥♥♥♥♥♥♥♥	*458*
La Torre	♥♥♥♥♥♥♥♥♥♥	*459*
La Estrella	♥♥♥♥♥♥♥♥♥♥	*460*
La Luna	♥♥♥♥♥♥♥♥♥♥	*461*
El Sol	♥♥♥♥♥♥♥♥♥♥	*462*
El Juicio	♥♥♥♥♥♥♥♥♥♥	*463*
El Mundo	♥♥♥♥♥♥♥♥♥♥	*464*
El Loco	♥♥♥♥♥♥♥♥♥♥	*465*

XII - El Colgado Como Pareja

El Colgado en Equilibrio

Si tienes la suerte de encontrarte en una relación con alguien que lleva la esencia del Colgado, te vas a topar con alguien que no vive el amor de manera superficial ni apresurada. No, para nada. Esta persona está suspendida en un mundo donde la introspección y la entrega son la verdadera brújula, siempre buscando la conexión profunda y auténtica en lugar de lo fácil o lo efímero. Es alguien que necesita ver el amor más allá de las apariencias, donde las palabras quedan a veces cortas para expresar la dimensión de lo que siente.

Este Colgado tiene la magia de entender el amor como algo espiritual. ¿Qué significa eso? Que cada experiencia en la relación, cada momento compartido, cada sonrisa y cada lágrima, lo llevan un paso más allá en su propia búsqueda de verdad y sentido. Es alguien que, cuando está equilibrado, es increíblemente leal y sensible, y que no solo busca ser entendido, sino entenderte a ti también, completamente. Este tipo de amor no es para cualquiera, pero quien lo comparte con el Colgado encuentra un refugio, un compañero de vida que quiere explorar, sí, pero a niveles que muchos apenas sueñan.

Naturaleza Romántica

Cuando hablamos de romance, el Colgado no va por los caminos tradicionales, no. No esperes grandes gestos ni montañas de flores cada día. Su manera de amar

es mucho más sutil y a veces hasta silenciosa. Esta persona no necesita demostrar el amor a gritos; prefiere que el amor se sienta en lo cotidiano, en esos detalles que otros pueden pasar por alto pero que son la base de su conexión.

Por ejemplo, el Colgado puede pasar horas escuchándote sin interrumpir, solo mirándote con esa atención completa que te hace sentir que nada más existe. O tal vez te sorprende preparando algo especial para ti, algo que quizás solo tú sabes que necesitas. No es que ignore los gestos románticos, es que para él, el verdadero amor se construye en esos momentos de honestidad y entrega donde ambos pueden mostrarse vulnerables y auténticos. Le gusta que el amor sea libre de presiones o expectativas y, más bien, esté lleno de una conexión que te haga sentir en paz.

Este enfoque de romance no tiene nada que ver con lo material; de hecho, a veces parece que le da igual lo físico o lo externo. Lo que le importa de verdad es que sientas su presencia en cada pequeño detalle, en cada instante en el que se dedica por completo a estar contigo, de verdad.

Cómo Vive la Sexualidad

Para el Colgado, la sexualidad tampoco es una experiencia que se quede solo en el cuerpo; para él, el sexo es una extensión de esa conexión emocional y espiritual que tanto valora. Esta persona necesita sentir que hay un vínculo profundo antes de poder abrirse del todo en la intimidad, como si antes de entregarse físicamente, el alma y el corazón tuvieran que estar completamente sintonizados.

Cuando el Colgado está en equilibrio, su sexualidad es tan significativa que se siente casi como un ritual. Cada encuentro es algo especial, un espacio para fusionarse con su pareja en todos los niveles posibles. En esos momentos, hay una entrega sincera, donde no hay cabida para lo mecánico o vacío. Esta persona hace que la intimidad sea una experiencia completa, donde se entrelazan cuerpo, mente y alma, y donde la conexión se vuelve más fuerte, más rica, y definitivamente, más profunda.

Qué Tipo de Relación Buscan

El Colgado no busca relaciones de paso ni momentos efímeros. Nada de eso. Lo que quiere es una conexión estable, monógama, construida sobre la confianza y la comprensión de ambos. Para él o ella, lo importante en el amor es saber que esa persona con quien está va a estar para caminar juntos, para compartir sus ideales y esas charlas profundas que suelen dar tanto sentido. Anhela un amor donde ambos puedan construir algo significativo, más allá de lo que los ojos ven.

Para el Colgado, el amor es un viaje de crecimiento, un espacio seguro donde ambos puedan evolucionar, mirarse al espejo y reconocer sus propios cambios mientras siguen compartiendo. Nada de relaciones casuales o aventuras que no aporten. Lo que él o ella necesita es un alma gemela con quien construir desde esa honestidad que tanto aprecia.

Celos y Fidelidad

La fidelidad para el Colgado es una decisión. No se trata de cumplir una obligación ni de temer perder a su pareja. Cuando está en equilibrio, el Colgado no siente la necesidad de andar demostrando su amor con posesividad ni controlando a su pareja. Al contrario, tiene la capacidad de confiar plenamente en el vínculo que han construido juntos, y eso es suficiente para él o ella. No hay cabida para los celos irracionales ni para la inseguridad.

La fidelidad en el Colgado nace del respeto y de ese amor profundo que siente. Él o ella comprende que, para que la relación se mantenga viva y ambos puedan seguir creciendo, hace falta que cada uno tenga su propio espacio y libertad. No va a estar ahí limitando o restringiendo; sabe que la libertad personal es una parte importante para que ambos puedan ser ellos mismos dentro de la relación.

Apego y Dependencia

Una relación sana para el Colgado, en su versión equilibrada, es aquella donde hay un balance entre el apoyo mutuo y la libertad individual. Este es alguien que no necesita aferrarse a su pareja para sentirse bien, ni espera que la otra persona llene sus vacíos. Al contrario, valora que ambos puedan ser independientes, y busca un amor donde ambos se apoyen sin dejar de lado sus propias necesidades y deseos.

Para el Colgado, la relación no debe ser una prisión ni un sacrificio. Quiere que ambos puedan mantener su individualidad, siendo cada uno un pilar en el que el otro se puede apoyar. Esta persona entiende que el verdadero amor no significa anularse ni perderse, sino encontrar el equilibrio entre compartir y mantener ese espacio propio que es tan importante.

Vida Cotidiana

La rutina, para el Colgado, no es un espacio de monotonía, sino un refugio donde la paz y la armonía son esenciales. No es alguien que se pierda en el ruido ni en la urgencia del día a día. En lugar de eso, prefiere un ambiente donde el silencio y la calma puedan ser parte de la convivencia. La vida cotidiana para él o ella está llena de esos momentos sencillos en los que se siente a gusto compartiendo la tranquilidad de un hogar.

A su lado, la convivencia no está llena de grandes sorpresas, pero sí de una sensación de paz constante. Le gusta que el hogar sea un espacio seguro, donde ambos puedan descansar del mundo y conectar en esos momentos de quietud. Con el Colgado, vivir el día a día se convierte en un recordatorio de lo que realmente importa.

Cómo Enfrentan los Conflictos

Si algo caracteriza al Colgado cuando se enfrenta a los problemas es su paciencia y su voluntad de escuchar. No va a buscar confrontaciones ni palabras hirientes; en su lugar, prefiere la calma y el entendimiento. Cuando surge algún conflicto, su primera reacción es la de intentar comprender y encontrar una solución que beneficie a ambos, y su capacidad para ver las cosas desde varias perspectivas le ayuda a resolver las situaciones desde un lugar de paz.

El Colgado entiende que los problemas son una parte natural de cualquier relación, pero no los ve como algo que deba amenazar su vínculo. Al contrario, los percibe como una oportunidad para crecer juntos. Este enfoque tan comprensivo le permite a su pareja sentirse segura y entendida, incluso en los momentos difíciles.

Su Lado Emocional

La sensibilidad es un rasgo natural del Colgado, y esta sensibilidad lo conecta de una manera profunda con las emociones de los demás. Cuando está en equilibrio, no se siente abrumado por lo que percibe de su pareja; en lugar de eso, lo utiliza para ofrecer ese espacio de comprensión y apoyo emocional que es tan único en él o ella.

En los momentos difíciles, el Colgado está ahí, presente y atento, ofreciendo un lugar donde las emociones pueden ser expresadas sin miedo ni juicio. Esta disposición para acompañar y entender hace que la pareja del Colgado sienta que ha encontrado un refugio emocional, alguien en quien puede confiar completamente.

Visión Sobre la Familia

El Colgado ve a la familia como ese espacio donde el amor incondicional puede crecer y donde todos pueden ser auténticos. Para él o ella, el hogar es un lugar sagrado donde la paz y la armonía son fundamentales, y este deseo se extiende a sus propios hijos si los tiene. Como padre o madre, el Colgado es alguien que ofrece libertad, permitiendo que cada miembro de la familia encuentre su propio camino.

No se trata de imponer reglas rígidas, sino de acompañar a los hijos para que se conozcan a sí mismos, animándolos a descubrir su propia esencia y valorando sus ideas y perspectivas. La crianza para el Colgado es, en realidad, un acto de paciencia y respeto, donde los valores de autenticidad y respeto se transmiten cada día.

Valores y Creencias

Los valores del Colgado son profundos y se centran en la empatía, la compasión y la verdad. Él o ella no está interesado en lo superficial o pasajero; quiere construir una vida que esté en total sintonía con su esencia y, si puede, encontrar a alguien que quiera recorrer ese camino a su lado.

Para él, el amor es algo que debe ayudar a ambos a crecer, a mirar dentro de sí mismos y a evolucionar. No quiere una relación que esté llena de superficialidad; lo que realmente valora es que su pareja comparta su visión del mundo, un mundo donde la introspección y el autoconocimiento son partes esenciales de la vida.

Hobbies y Tiempo Libre

En su tiempo libre, el Colgado busca actividades que le permitan conectar con su interior. No es de esos que necesitan llenar su agenda de planes frenéticos. En cambio, disfruta de la meditación, de un buen libro, de perderse en la naturaleza o en su propio arte. Estos momentos son sagrados para él o ella, ya que son la manera de mantenerse en equilibrio y encontrar esa paz que tanto aprecia.

Aunque le gusta tener su espacio, también valora mucho el tiempo compartido con su pareja. Si le preguntas, dirá que nada le llena más que una tarde tranquila en compañía de quien ama, haciendo actividades que los conecten o simplemente compartiendo la paz de la compañía mutua.

Vida Social

El Colgado no necesita un círculo social amplio para ser feliz. Al contrario, prefiere tener pocos amigos, pero auténticos. Personas con las que pueda ser él o ella mismo, sin filtros ni máscaras. No necesita la aprobación ni la atención de muchos; se siente en paz en la soledad, aunque siempre es bienvenido el contacto con esas pocas personas con las que realmente conecta.

Qué Personas les Atraen

Si te preguntas qué tipo de persona cautiva al Colgado, la respuesta es simple: alguien auténtico, empático y profundo. Este arcano no se queda con la superficie; necesita a alguien que valore la introspección, que sepa ver más allá de lo evidente y que comparta ese deseo de crecer juntos. Aunque la atracción física es importante, para el Colgado, lo que verdaderamente atrae es esa conexión espiritual y emocional que solo se encuentra en alguien que esté dispuesto a mirar dentro de sí mismo.

En conclusión

El Colgado equilibrado es una persona profunda y sensible que busca en el amor algo más que compañía: busca una conexión donde la honestidad, la confianza y el crecimiento se sientan en cada paso. Vive el amor como un reflejo de su propia búsqueda interior y, cuando ama, lo hace desde el corazón, construyendo una relación en la que ambos puedan ser ellos mismos y crecer juntos.

LO POSITIVO	LO NEGATIVO
Introspectivo y reflexivo: Aporta profundidad emocional y espiritual a la relación, invitando a la pareja a un nivel de conexión más profundo.	Pasivo e indeciso: Puede tener dificultades para tomar decisiones o actuar, lo que puede generar frustración en la pareja.
Paciente y comprensivo: Entiende que las relaciones requieren tiempo y esfuerzo, ofreciendo apoyo incondicional a su pareja.	Sacrificado en exceso: Puede anular sus propias necesidades para complacer a su pareja, lo que puede generar desequilibrios a largo plazo.
Espiritual y conectado a su intuición: Busca un significado más profundo en el amor, yendo más allá de lo superficial.	Aislado y distante: Puede retirarse a su mundo interior con frecuencia, creando una distancia emocional con su pareja.
Empático y compasivo: Se conecta con las emociones de su pareja, ofreciendo consuelo y comprensión en momentos difíciles.	Dependiente: Puede depender emocionalmente de su pareja, buscando constantemente su validación y apoyo.

LO POSITIVO	LO NEGATIVO
Capaz de ver diferentes perspectivas: Entiende que hay diferentes maneras de ver una situación, lo que le permite ser flexible y adaptable.	Conformista: Puede aceptar situaciones injustas o desfavorables sin luchar por sus necesidades o deseos.
Creativo e intuitivo: Aporta una visión única a la relación, enriqueciendo la conexión con su sensibilidad y originalidad.	Soñador y poco práctico: Puede perderse en sus propios pensamientos e ideales, sin aterrizar sus sueños en la realidad.
Leal y entregado: Cuando se compromete, lo hace de corazón, ofreciendo un amor incondicional y desinteresado.	Susceptible y vulnerable: Puede herirse con facilidad, lo que le lleva a protegerse emocionalmente y a evitar la confrontación.

El Colgado en desequilibrio (la sombra)

Cuando el Colgado pierde su centro, ese hermoso valor de introspección y entrega se le va de las manos y, de pronto, todo se desdibuja. La persona se queda atrapada en su mundo interior, enredada en sus pensamientos y en sus miedos, sin saber bien cómo volver a la superficie. La misma búsqueda espiritual que antes lo ayudaba a encontrarse, ahora puede convertirse en una especie de prisión emocional.

El Colgado en su sombra tiene un miedo tremendo a soltar, a cambiar o a hacer frente a lo que no funciona en su relación. Le aterra la idea de perder, así que, en vez de arriesgar, se queda suspendido en un punto muerto. Puede aferrarse a una relación aunque ya no le haga bien, prefiriendo evitar cualquier movimiento que lo saque de su zona de confort, aunque eso signifique quedarse estancado.

Naturaleza Romántica

Cuando esta persona se encuentra en su lado desequilibrado, la idea de amor se le enreda. Ese romanticismo profundo que tiene se convierte en una especie de ilusión idealizada donde ve en su pareja solo lo que quiere ver, ignorando cualquier señal de alerta. Se convence de que es su misión "salvar" o “comprender” al otro a toda costa, aunque eso lo deje agotado o sintiéndose incompleto.

Esta tendencia a aferrarse le juega en contra. Siente que necesita a la otra persona para estar bien y, en vez de construir una relación de iguales, se queda esperando que sea la pareja quien le llene, quien le dé lo que él o ella no se da. Su naturaleza pasiva se vuelve frustrante para su pareja, quien puede sentir que todo recae sobre sus hombros, y que falta ese impulso compartido para mantener viva la relación. Todo lo que en otro momento hacía especial el amor del Colgado, aquí parece transformarse en un esfuerzo para evitar la realidad de la relación.

Cómo Vive la Sexualidad

Con la sexualidad, el Colgado desequilibrado puede encontrarse en una especie de desconexión. Para él o ella, el tema del sexo pierde un poco su sentido, y no

sabe bien cómo integrarlo en su vida amorosa de una forma sana. Al desconectarse de sus propias necesidades, empieza a ver la sexualidad como algo que choca con su búsqueda espiritual o, incluso, llega a reprimir sus deseos.

Esto se traduce en una distancia en la relación: la conexión emocional que tanto necesitaba para que su sexualidad fuera plena ya no está. La intimidad pierde la frescura, se convierte en algo monótono o carente de pasión, y esta desconexión se siente en la pareja. En algunos casos, puede que el Colgado llegue a usar el sexo como una forma de conseguir el cariño o la atención que anhela, como si fuera un último recurso. Pero en el fondo, se aleja de una entrega verdadera, y eso lo deja sin esa experiencia íntima y espiritual que tanto necesita.

Qué Tipo de Relación Buscan

En su versión más desequilibrada, el Colgado sigue queriendo una relación que dure, algo estable, pero su manera de acercarse a esta estabilidad se complica. En lugar de construir un espacio sano, su miedo a estar solo lo lleva a aferrarse a la relación aunque ya no le aporte nada bueno. Es el típico "me quedo porque no sé qué haría sin ti" o "si me voy, no sé si podré encontrar algo así de nuevo", aunque la relación no sea sana o satisfactoria.

Más que cuidar su bienestar, sacrifica sus propias necesidades y deseos. En esta versión desequilibrada, el Colgado termina adaptándose por completo a la vida de su pareja, dejando de lado su propia identidad. Esta actitud lo estanca y le genera una sensación de vacío, ya que, en el fondo, sabe que no está viviendo plenamente, sino sobreviviendo en una relación en la que la entrega excesiva le cuesta cada vez más.

Celos y Fidelidad

Aquí hay algo importante: el Colgado desequilibrado no suele mostrar sus celos abiertamente, pero eso no quiere decir que no los sienta. En vez de decir "me siento inseguro" o "me molesta esto", se lo guarda, deja que crezca dentro y eso se convierte en un murmullo constante que poco a poco empieza a llenar de dudas la relación. En vez de hacer frente a estos sentimientos, prefiere tragárselos, porque no quiere molestar a la pareja o, peor aún, teme que si se queja, el otro lo abandone.

Es como si la confianza en la relación se debilitara en silencio, y poco a poco, el Colgado se siente cada vez más inseguro. Al no expresar lo que le molesta, empieza a acumular resentimientos. Por fuera, puede parecer que nada ha cambiado, pero, por dentro, la inseguridad se convierte en una carga que va apagando la relación.

Apego y Dependencia

En su estado desequilibrado, el Colgado busca en su pareja un ancla, alguien que le dé la seguridad que no encuentra en sí mismo. Siente un miedo enorme a estar solo y, más que compartir el amor, se aferra a la relación como si fuera su única manera de sentirse seguro en el mundo. Este apego no solo le roba la paz, sino que lo convierte en alguien que necesita a la pareja de una manera que puede ser asfixiante.

En vez de buscar equilibrio, se vuelca completamente en el otro, dejando de lado sus propios intereses, sueños y deseos, y eso lo lleva a vivir en una constante búsqueda de validación. Para el Colgado desequilibrado, el bienestar depende del otro, y esta dependencia emocional termina agotando tanto a él o ella como a su pareja, que puede llegar a sentirse atrapada en una relación que no le permite crecer ni respirar.

Vida Cotidiana

Aquí es donde la pasividad del Colgado realmente se vuelve evidente. Evita tomar decisiones, se desentiende de las responsabilidades y delega la mayoría de las cosas en su pareja. No es que no quiera ayudar, es que siente que cualquier cambio, cualquier movimiento, podría alterar su zona de seguridad. Así que, en vez de actuar, simplemente deja que todo siga su curso y espera que el otro se haga cargo de todo.

Esta actitud de "dejar que todo fluya" a veces es demasiado, y su pareja empieza a sentir que tiene que cargar con el peso de la relación y de las responsabilidades diarias. Para el Colgado desequilibrado, la convivencia se vuelve algo abrumador, y su tendencia a evitar cualquier situación incómoda crea un ambiente tenso y frustrante, en el que los problemas se acumulan sin resolver.

Cómo Enfrentan los Conflictos

Para el Colgado desequilibrado, enfrentar conflictos es algo que trata de evitar a toda costa. Prefiere callar, hacerse a un lado, casi como si cerrar los ojos pudiera borrar el problema. Cuando algo le duele o le incomoda, en lugar de decirlo, se lo guarda para sí mismo, reprime sus sentimientos y espera que el tiempo lo solucione todo.

Pero la verdad es que estos sentimientos no se van, y esta actitud de "mejor lo ignoro" termina creando una atmósfera de incomodidad y resentimiento. La pareja siente que algo no va bien, que el Colgado se retrae y que no hay comunicación real. Esta pasividad en los conflictos es muy frustrante para la pareja, ya que el Colgado en su versión desequilibrada se convierte en alguien que sufre en silencio, sin resolver nada, sin expresar sus necesidades.

Su Lado Emocional

Cuando el Colgado desequilibrado permite que su sensibilidad se desborde, se convierte en una esponja emocional que absorbe todo a su alrededor. Su empatía, que en su versión equilibrada le permite comprender a su pareja, se transforma aquí en una carga, ya que empieza a absorber las emociones de los demás, y en especial, las negativas. No sabe poner límites, así que se llena de angustia, de frustración, y toda esa energía le genera una enorme carga emocional.

La pareja empieza a notar esta tensión constante, y puede sentirse abrumada por la intensidad emocional del Colgado, quien, sin querer, proyecta sus miedos y sus inseguridades en la relación. Esta sensibilidad sin límites va minando la

conexión entre ambos, y la relación se convierte en un espacio tenso, donde el Colgado parece perder la capacidad de disfrutar y confiar.

Visión Sobre la Familia

En su estado desequilibrado, el Colgado puede tener miedo a formar una familia o asumir compromisos de largo plazo, pues siente que eso podría significar perder su independencia. Si ya tiene hijos, este miedo a perder su autonomía lo lleva a sobreprotegerlos o a proyectar en ellos sus propias frustraciones, creando un ambiente de control que limita a los demás.

Este temor a la responsabilidad y a la entrega total le impide disfrutar de la idea de la familia como un espacio seguro y amoroso. En su afán de protegerse a sí mismo, termina imponiendo barreras que dificultan el desarrollo natural de los vínculos familiares.

Valores y Creencias

Cuando el Colgado se desconecta de su lado espiritual equilibrado, sus valores y creencias se vuelven excusas para no enfrentar la realidad. Puede usar su espiritualidad como una especie de escape, justificando su pasividad y sus dudas con ideas como "es parte de mi camino" o "las cosas pasarán cuando deban pasar", mientras evita tomar decisiones o responsabilizarse de su vida.

Esta falta de flexibilidad y su rigidez en sus creencias pueden generar conflictos con su pareja, quien podría sentir que el Colgado se esconde detrás de estas ideas para no adaptarse a las necesidades reales de la relación. Lo que antes le daba sentido y propósito, ahora se convierte en una barrera para conectar y vivir plenamente.

Hobbies y Tiempo Libre

El Colgado desequilibrado tiende a refugiarse en sus pasatiempos como una forma de evasión. En vez de hacer estas actividades como un espacio de paz, las usa como una barrera, un pretexto para no interactuar con su pareja o para evitar enfrentar los problemas de la relación. Esto genera distancia, ya que su pareja empieza a notar que el Colgado se aísla y que ya no comparte esos momentos de conexión que antes eran tan importantes para ambos.

La introspección, que antes era una virtud, ahora se convierte en un muro que evita cualquier posibilidad de acercamiento, y la relación empieza a sentir la frialdad de este distanciamiento emocional.

Vida Social

En su faceta desequilibrada, el Colgado tiende a volverse más solitario. Es como si poco a poco fuera cerrando su círculo, quedándose solo con su pareja y alejándose de amigos y familiares. Esto crea una dependencia excesiva en la relación, pues ahora toda su energía y atención se centran en una sola persona, lo cual puede resultar asfixiante para ambos.

Al aislarse del mundo exterior, el Colgado se queda sin el apoyo y las conexiones que antes le daban un respiro, y la pareja empieza a sentir el peso de esa exclusividad que no deja espacio para otras personas o experiencias.

Qué Personas les Atraen

En su lado desequilibrado, el Colgado suele sentirse atraído por personas que necesitan ser "salvadas", aquellas que parecen estar rotas o que requieren su ayuda. Sin darse cuenta, busca relaciones donde pueda sacrificarse y, de alguna manera, reafirmar su rol de mártir. Esta atracción hacia personas problemáticas termina siendo un ciclo de dolor, donde el Colgado se convierte en el salvador y perpetúa su propia idea de sufrimiento.

En conclusión

El Colgado desequilibrado es alguien que se pierde en su sombra. La introspección se convierte en aislamiento; la entrega, en dependencia. Sus miedos y su pasividad le impiden vivir el amor de una manera sana y plena, y su tendencia a evadir y a procrastinar hace que los problemas se acumulen. Esta versión del Colgado necesita aprender a enfrentarse a sus propios miedos, a reconocer sus necesidades y a tomar las riendas de su vida, para que su sensibilidad se convierta en una fuente de fortaleza y no en una carga.

EN DESEQUILIBRIO
Pasivo y dependiente: Se deja llevar por las decisiones de su pareja, evitando tomar la iniciativa o responsabilidad en la relación.
Víctima y mártir: Se sacrifica constantemente por su pareja, esperando reconocimiento y generando culpa para obtener atención.
Aislado y desconectado: Se encierra en su propio mundo interior, creando una barrera emocional que impide la conexión con su pareja.
Indeciso y temeroso al cambio: Evita tomar decisiones importantes, paralizado por el miedo a las consecuencias y a la incertidumbre.
Manipulador emocional: Utiliza la culpa y la victimización para controlar a su pareja y obtener lo que desea.
Escapista: Se refugia en fantasías e idealizaciones para evitar enfrentar la realidad de la relación y sus propios conflictos.

El Colgado con los demás Arcanos

Esta es la compatibilidad como pareja que tiene el Colgado con los diferentes arcanos mayores. En la última columna, encontrarás el número de página en la que se detalla dicha compatibilidad.

EL COLGADO CON...	COMPATIBILIDAD	DETALLES
El Mago	♥♥♥♥♥♥♥♥♥♥	*290*
La Sacerdotisa	♥♥♥♥♥♥♥♥♥♥	*311*
La Emperatriz	♥♥♥♥♥♥♥♥♥♥	*331*
El Emperador	♥♥♥♥♥♥♥♥♥♥	*350*
El Hierofante	♥♥♥♥♥♥♥♥♥♥	*368*
Los Enamorados	♥♥♥♥♥♥♥♥♥♥	*385*
El Carro	♥♥♥♥♥♥♥♥♥♥	*401*
La Fuerza	♥♥♥♥♥♥♥♥♥♥	*416*
El Ermitaño	♥♥♥♥♥♥♥♥♥♥	*430*
La R. de la Fortuna	♥♥♥♥♥♥♥♥♥♥	*443*
La Justicia	♥♥♥♥♥♥♥♥♥♥	*455*
El Colgado	♥♥♥♥♥♥♥♥♥♥	*466*
La Muerte	♥♥♥♥♥♥♥♥♥♥	*467*
La Templanza	♥♥♥♥♥♥♥♥♥♥	*468*
El Diablo	♥♥♥♥♥♥♥♥♥♥	*469*
La Torre	♥♥♥♥♥♥♥♥♥♥	*470*
La Estrella	♥♥♥♥♥♥♥♥♥♥	*471*
La Luna	♥♥♥♥♥♥♥♥♥♥	*472*
El Sol	♥♥♥♥♥♥♥♥♥♥	*473*
El Juicio	♥♥♥♥♥♥♥♥♥♥	*474*
El Mundo	♥♥♥♥♥♥♥♥♥♥	*475*
El Loco	♥♥♥♥♥♥♥♥♥♥	*476*

XIII - La Muerte Como Pareja

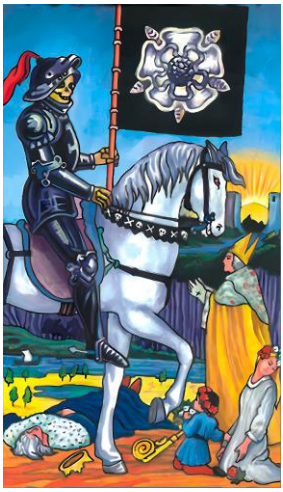

La Muerte en Equilibrio

Cuando aparece La Muerte como arcano de nacimiento, es como si estuviéramos frente a una persona que siempre está evolucionando, alguien que vive cada momento y cada vínculo como una puerta hacia un renacimiento. Al escuchar "La Muerte", claro que muchos piensan en algo tétrico, pero en el tarot este arcano es todo lo contrario: no es el fin, sino la transformación, un constante fluir hacia algo nuevo. Esta persona tiene una forma de ver el amor que resulta, a veces, hasta un poco intimidante. No está aquí para romances pasajeros ni para algo que le deje la sensación de que se quedó a medias. Alguien como La Muerte necesita relaciones profundas, donde el compromiso es casi una promesa de evolución, de crecimiento juntos.

A veces, su intensidad y su habilidad para mantener cierta distancia pueden confundirse con frialdad o desapego, cuando en realidad es alguien que sabe lo que quiere. No teme entregarse ni comprometerse, pero siempre desde un lugar auténtico, sin artificios ni “juegos”. El amor para esta persona es un viaje de transformación personal, donde cada paso importa.

Naturaleza Romántica

El romanticismo de La Muerte no se parece en nada a la idea que solemos tener de las relaciones. Si hablamos de amor, hablamos de algo serio, de una conexión

que va al fondo de cada persona, una donde ambos puedan reflejarse en el otro y transformarse juntos. Las citas llenas de formalidades o las declaraciones románticas convencionales no le dicen nada. Para ella, el amor no pasa por allí; en su lugar, busca una intensidad genuina y profunda, un encuentro de almas más que de personalidades.

Esta persona no espera gestos o frases de amor típicas. Su forma de expresar cariño viene envuelta en misterio y, aunque su romanticismo no es obvio, cuando se entrega a alguien, lo hace de verdad. Y lo hace de una manera que no deja lugar a dudas. Su conexión es fuerte, pero no siempre obvia, y puede que a muchos les cueste entenderlo. Pero quienes conectan con ella de verdad descubren una relación llena de compromiso y complicidad.

Cómo Vive la Sexualidad

Para esta persona, la sexualidad va mucho más allá de lo físico. Es un territorio sagrado, un espacio donde las emociones, las almas y la energía se entrelazan para hacer de cada encuentro algo transformador. Esta persona no busca una simple descarga física, sino una conexión que realmente haga sentido, que sea capaz de llevarlos a una fusión emocional y espiritual con su pareja. Aquí, la pasión es intensa, pero también existe una ternura muy especial, una capacidad de adaptarse a lo que su compañero o compañera necesite en ese momento.

Y claro, en su enfoque no teme a experimentar. Con ella, la sexualidad siempre tiene algo nuevo, siempre abre la puerta a descubrir facetas diferentes en ambos, porque el fin último es que ambos puedan crecer y sentirse cada vez más conectados. Para esta persona, cada encuentro íntimo es una oportunidad de dejar algo atrás, de transformar un poco quién es y fortalecer el vínculo.

Qué Tipo de Relación Buscan

Para La Muerte, una relación que no llegue al fondo de lo que ambos son como personas se siente vacía, sin sustancia. Necesita alguien con quien crecer, alguien dispuesto a mirarse por dentro, a verse en el reflejo de la relación y a dar lo mejor de sí mismo. Aquí no hay lugar para la superficialidad. Ella busca algo auténtico y profundo, y tiene claro que para eso hay que estar dispuesto a enfrentarse a uno mismo, a dejar ir muchas cosas, a dar pasos sin certezas.

La honestidad y la confianza para ella no son solo valores importantes; son las bases para que el amor florezca y se renueve con el tiempo. Y aunque sabe que las relaciones pasan por etapas complicadas, ella no huye. En su mundo, cada reto se convierte en una oportunidad para renovar y fortalecer el amor.

Celos y Fidelidad

Desde su lado equilibrado, La Muerte no se aferra ni vigila. A su pareja le ofrece la misma libertad que ella necesita. Para ella, la confianza es la verdadera base de la relación, porque sabe que cualquier intento de posesión o control acabaría

apagando la conexión. Su fidelidad, entonces, no nace de prohibiciones o reglas, sino de una decisión consciente de estar con alguien a quien elige cada día.

No se desgasta en celos porque entiende que cada uno necesita su propio espacio para crecer y que un amor saludable respeta esa independencia. Así, la fidelidad que ella ofrece es de corazón, desde la libertad y la decisión de estar allí y compartir lo que ambos son.

Apego y Dependencia

Aunque La Muerte necesita una conexión profunda, no cae fácilmente en la dependencia emocional. Para ella, el desapego es una manera de cuidarse y de cuidar la relación. Sabe que lo que hace único al vínculo amoroso es la combinación entre el "yo" y el "nosotros", así que defiende su independencia y la de su pareja. En su forma de vivir el amor, la dependencia no es una necesidad. La relación se fortalece porque ambos son libres de ser ellos mismos y de crecer por separado.

Vida cotidiana

En el día a día, La Muerte se muestra pragmática y tiene una calma especial que hace que los problemas no parezcan tan grandes. Cuando surge algo inesperado o difícil, no se desmorona ni se queda estancada. En lugar de eso, toma aire, analiza la situación y encuentra una manera de adaptarse y resolverlo. Esta actitud hace que la convivencia con ella fluya porque, en vez de temer a los cambios o los problemas, los enfrenta de una manera que inspira confianza y seguridad en su pareja.

Cómo Enfrentan los Conflictos

Para alguien como La Muerte, los conflictos no son algo que deba evitarse o esconderse. Ella los aborda con sinceridad, buscando una solución que beneficie a ambos y que haga que la relación crezca. Su capacidad para tomar distancia le permite ver la situación desde un lugar claro, sin dejarse llevar por reacciones emocionales intensas que puedan nublar la conversación.

Es alguien que sabe ceder cuando ve que eso es lo mejor para ambos, pero también tiene claro hasta dónde puede hacerlo sin renunciar a sí misma. Siempre busca llegar a un entendimiento que no solo cierre el conflicto, sino que aporte algo más a la relación.

Su Lado Emocional

La profundidad emocional de esta persona es inmensa, pero eso no significa que muestre sus sentimientos fácilmente. Es alguien reservada, que se abre únicamente con quienes considera merecedores de su confianza. Cuando encuentra a alguien en quien puede apoyarse, no tiene miedo de mostrar su vulnerabilidad, de dejar ver su verdadero yo.

Cuando está equilibrada, maneja sus emociones con madurez y sin dejarse arrastrar por la intensidad. Aun así, es alguien que siente mucho y a fondo, y para

poder vivir esa profundidad de forma sana, necesita a alguien que también sepa manejar su propio mundo emocional.

Visión Sobre la Familia

Para La Muerte, la familia no se define por modelos tradicionales. Puede optar por una estructura convencional, pero también está abierta a otros tipos de núcleos familiares que se basen en el amor, el respeto y el crecimiento personal. Sabe que las relaciones familiares también necesitan evolucionar y adaptarse, así que no teme a formar un núcleo que rompa con lo convencional si eso es lo que hace feliz a todos. La familia para ella es un espacio que se construye con el tiempo, y se adapta a los cambios que trae la vida.

Valores y Creencias

Esta persona vive guiada por valores como la autenticidad, la evolución personal y la transformación constante. Necesita estar al lado de alguien que comparta, o al menos respete, su visión de la vida, su deseo de crecer y explorar. Sus creencias son una parte fundamental de su vida, y cuando elige a alguien para amar, necesita que la relación también respete y nutra esa parte de sí misma.

Hobbies y Tiempo Libre

En su tiempo libre, La Muerte busca actividades que le ayuden a conectar consigo misma. Disfruta de espacios donde pueda explorar su lado introspectivo y creativo: le gusta la meditación, el arte, los libros que la hagan reflexionar o simplemente pasar un rato en la naturaleza. Si bien estos momentos son importantes para ella, siempre está dispuesta a compartirlos con su pareja, siempre y cuando haya un interés genuino por ambas partes.

Vida Social

La vida social de esta persona suele ser más reducida y cuidada. Prefiere la calidad a la cantidad en sus relaciones; necesita rodearse de personas con quienes pueda tener conexiones profundas y auténticas, en lugar de encuentros superficiales o de cumplir con expectativas sociales. No le importa encajar ni busca la aprobación; valora mucho más la autenticidad y el poder ser quien realmente es en su círculo de amigos y seres queridos.

Qué Personas les Atraen

La Muerte se siente atraída por personas que también tengan una profundidad emocional, que valoren el crecimiento personal y que no se queden en la superficie. Es alguien que pone la conexión intelectual, emocional y espiritual por encima de lo físico. Necesita una pareja que le inspire, que le motive a ser una mejor versión de sí misma y que esté dispuesta a acompañarla en su viaje de transformación. La apariencia es secundaria cuando el vínculo realmente tiene sustancia y sentido.

En conclusión

La Muerte, en el amor, es como una fuerza de renovación. No busca simplemente estar en pareja, sino que quiere una relación que le permita descubrirse y renacer. Si bien su desapego a veces puede malinterpretarse como frialdad, quienes se acercan a ella con verdadera intención encuentran un amor profundo y leal, lleno de autenticidad y dispuesto a abrazar los cambios.

Esta persona no tiene miedo de enfrentar lo que sea necesario para que el amor crezca y evolucione, y quienes se atrevan a conocerla en profundidad se llevarán una experiencia que les transformará en todos los sentidos.

LO POSITIVO	LO NEGATIVO
Transformadora: Impulsa el crecimiento y la evolución en la relación, ayudando a ambos miembros a superar patrones negativos y a construir una conexión más auténtica.	Intensa: Puede generar cambios repentinos e inesperados en la relación, lo que puede desestabilizar a la pareja si no está preparada.
Honesta y directa: No teme hablar de temas difíciles ni de expresar sus necesidades y deseos con claridad.	Desapego emocional: Puede parecer fría o distante en momentos de cambio, lo que puede generar inseguridad en la pareja.
Resiliente y adaptable: Acepta los cambios como parte natural de la vida y de la relación, adaptándose a las nuevas circunstancias con flexibilidad.	Impaciente: Puede esperar que los cambios ocurran rápidamente, lo que puede llevar a frustración si el proceso toma más tiempo del previsto.
Liberadora: Ayuda a la pareja a desprenderse de viejas creencias y patrones que ya no les sirven, abriendo espacio para una conexión más profunda y auténtica.	Destructiva: Si no se gestiona adecuadamente, su energía transformadora puede llevar a la ruptura de la relación si esta no es lo suficientemente sólida.
Pasional e intensa: Vive el amor con intensidad y entrega, aportando una profundidad emocional que enriquece la relación.	Obsesiva: Puede obsesionarse con la idea de transformación y cambio, lo que puede llevar a comportamientos controladores y manipuladores.
Espiritual y conectada a su intuición: Comprende que la vida es un ciclo constante de muerte y renacimiento, lo que le permite afrontar los desafíos con sabiduría.	Solitaria: Puede necesitar momentos de soledad para procesar sus emociones y conectar con su intuición, lo que puede hacer que su pareja se sienta excluida.
Leal y comprometida: Cuando se compromete, lo hace de corazón, ofreciendo un amor auténtico y transformador.	Radical: Puede tomar decisiones drásticas o impulsivas en la relación, sin considerar completamente las consecuencias.

La Muerte en desequilibrio (la sombra)

Cuando La Muerte se muestra en desequilibrio, el poder de transformación que normalmente lleva se vuelve caótico, oscuro y sin dirección. En vez de abrirse a soltar lo que ya cumplió su ciclo, esta persona tiende a aferrarse al pasado o a

relaciones que ya no le aportan nada. Es como si quisiera detener el flujo natural de las cosas, y esto la lleva a extremos; o se queda enganchada en lo que ya no tiene vida, o se lanza sin pensar en el futuro. Así, sus decisiones pueden llegar a ser impulsivas, arrastrándola a situaciones que luego se le van de las manos.

En el amor, esta tendencia puede ser intensa y, a veces, desgastante para todos los involucrados. Para ella, la relación no se convierte en un espacio de crecimiento, sino en un escenario para el drama y la montaña rusa emocional, donde la intensidad y el conflicto parecen ser los protagonistas. Y claro, en esta versión de sí misma, muchas veces no logra ver cómo esta dinámica le afecta ni lo que genera en los demás.

Naturaleza Romántica

En su estado desequilibrado, La Muerte se vuelve alguien muy intensa en lo romántico, pero no de la forma que profundiza y nutre el amor; más bien, su naturaleza romántica puede rayar en lo obsesivo y lo autodestructivo. Se engancha en el drama y el conflicto, buscando una y otra vez esa sensación de "todo o nada". Alguien así no da espacio para procesar, resolver ni aprender, sino que se deja llevar por impulsos. Y lo que debería ser un vínculo enriquecedor se convierte en un ciclo de rupturas y reconciliaciones abruptas, sin dar cabida al crecimiento o la comprensión mutua.

Es como si, en el amor, se enamorara de las emociones intensas, de esos momentos que le quitan el aire y le aceleran el corazón, aunque no siempre sean buenos para ella ni para su pareja. Cuando algo no funciona o no siente esa adrenalina, no duda en soltar y pasar a lo siguiente, a veces sin dar el tiempo necesario para cerrar bien un ciclo y sanar lo que hizo falta.

Cómo Vive la Sexualidad

Para La Muerte desequilibrada, la sexualidad deja de ser ese lugar sagrado de conexión profunda y puede convertirse en un arma de control, o incluso en una especie de refugio donde escapar de sus emociones. La búsqueda de intensidad a menudo le lleva a experiencias extremas o arriesgadas, donde parece que la necesidad de "sentir" es más fuerte que el deseo de cuidarse o cuidar a su pareja. Y claro, esa conexión emocional y espiritual que antes tanto valoraba puede quedar relegada a segundo plano.

En su versión desequilibrada, también puede darse el caso contrario: evita la intimidad, reprime sus deseos y se cierra emocionalmente, creando una barrera de distancia que, sin embargo, no resuelve el conflicto interno que lleva dentro. Es como si pasara de un extremo al otro, sin encontrar un punto en el que su deseo, su afecto y su conexión con la pareja puedan florecer de manera saludable.

Qué Tipo de Relación Buscan

Cuando La Muerte está desequilibrada, el tipo de relación que busca está lleno de altibajos y no suele aportarle estabilidad. De alguna manera, se siente atraída

por vínculos donde el drama y la tensión están siempre al acecho, lo cual, en vez de llenarla, solo alimenta esa sensación de vacío que intenta llenar con emociones intensas. Es alguien que puede engancharse fácilmente con personas que tienen conflictos propios o que están emocionalmente inestables, personas que, en lugar de aportar calma, refuerzan su propio caos.

Al principio, esta persona idealiza a su pareja, y es posible que vea en ella todo lo que siempre ha deseado. Pero esta idealización se rompe fácilmente, y la decepción llega rápido, empujándola a buscar una relación nueva que le prometa esa misma emoción inicial. Así, queda atrapada en un ciclo de amor y desamor, de entusiasmo y decepción, que no le permite encontrar algo duradero y transformador de verdad.

Celos y Fidelidad

Desde su lado desequilibrado, La Muerte puede volverse extremadamente celosa y controladora. La seguridad y confianza que tenía en su versión equilibrada desaparecen, y en su lugar aparece una gran desconfianza, una necesidad de tener a su pareja "bajo control" por miedo a perderla o a que le hagan daño. Esta inseguridad puede llevarla a comportarse de forma posesiva, exigiendo una lealtad que no siempre logra ofrecer en igual medida.

El amor, en este caso, deja de ser una decisión libre y consciente para convertirse en una lucha interna entre la fidelidad y la tentación. Para ella, mantenerse fiel puede ser difícil, ya que al buscar siempre nuevas emociones y experiencias, a veces se deja llevar y busca esa intensidad fuera de la relación. Pero claro, esto no hace más que agregar tensión y, muchas veces, agravar sus sentimientos de inseguridad y desconfianza.

Apego y Dependencia

En el estado desequilibrado, La Muerte se convierte en alguien que oscila entre el desapego extremo y la dependencia intensa. Puede distanciarse, mostrándose fría y desconectada, pero luego regresar de repente, demandando atención y afecto de una manera abrumadora. Este vaivén emocional resulta confuso para su pareja, y el vínculo se vuelve inestable, siempre pendiendo de un hilo.

Aquí, su miedo a quedarse sola o a ser abandonada hace que mantenga relaciones que no le hacen bien, que la desgastan, y a las que se aferra sin importar el costo emocional. Es como si prefiriera permanecer en un vínculo problemático antes que enfrentar la soledad y el vacío que siente cuando no está con alguien.

Vida cotidiana

La vida cotidiana junto a La Muerte desequilibrada puede sentirse como un torbellino de emociones y cambios constantes. No logra adaptarse a las rutinas, ni a las responsabilidades que conlleva la convivencia, y esto termina creando un ambiente cargado de tensión y hasta de caos. Puede descuidar las cosas que son importantes para mantener el hogar, actuar de forma impulsiva y generar conflictos

sin mucha razón, porque esa resistencia al cambio le impide encontrar calma en las cosas simples de cada día. Así, en vez de encontrar estabilidad, va rompiendo y empezando de nuevo, pero sin avanzar realmente, quedándose en un ciclo que le agota y le aleja de la paz y la claridad que podría alcanzar.

Cómo Enfrentan los Conflictos

Cuando se trata de enfrentar conflictos, La Muerte desequilibrada actúa de manera explosiva y a veces irracional. En vez de hablar las cosas, puede reaccionar con enojo, usando palabras hirientes o manipulando la situación para asegurarse de "ganar" la discusión. Para ella, el conflicto se vuelve una especie de juego de poder, donde lo importante no es resolver las cosas, sino tener el control y asegurarse de no perder. Este enfoque genera que su pareja se sienta herida o confundida, y que la comunicación se deteriore. En vez de buscar una solución que sane, puede usar la culpa, el chantaje emocional o amenazas, convirtiendo los desacuerdos en episodios cargados de resentimiento.

Su Lado Emocional

En el lado desequilibrado, La Muerte vive las emociones como una montaña rusa descontrolada. Sus sentimientos son intensos, fluctuantes, y se mueve rápidamente entre la euforia y la tristeza profunda. A veces, intenta reprimir lo que siente, pero esto solo hace que, cuando finalmente explote, lo haga de una forma abrumadora, sin filtros, generando un ambiente de mucho desgaste emocional.

Este caos emocional la lleva a usar su vulnerabilidad como una herramienta para conseguir lo que quiere. Puede intentar generar lástima o manipular desde esa posición, lo cual aleja a su pareja y la deja aún más atrapada en su propio ciclo de altibajos.

Visión Sobre la Familia

La visión de la familia que tiene en su estado desequilibrado puede ser un poco confusa y hasta dañina. Rechaza los modelos familiares tradicionales y, en su lugar, busca construir un núcleo que funcione bajo sus propias reglas, muchas veces sin considerar realmente las necesidades de los demás. En este ambiente, sus necesidades personales pueden tomar prioridad sobre el bienestar de la familia, y esto genera inestabilidad y conflictos frecuentes.

Valores y Creencias

Cuando La Muerte está desequilibrada, su sentido de los valores y creencias se vuelve inflexible, casi obsesivo. En vez de vivir su búsqueda de autenticidad y transformación de manera abierta, intenta imponer su visión y sus ideas a quienes le rodean. Puede ser muy dura al juzgar o criticar las creencias de su pareja, creando un ambiente de tensión en el que su tolerancia desaparece y es reemplazada por una necesidad de tener la razón y de controlar cómo se manejan las cosas.

Hobbies y Tiempo Libre

En su estado desequilibrado, La Muerte usa sus hobbies y su tiempo libre como una forma de evadir la realidad, desconectándose de sus responsabilidades y de su pareja. Sus intereses pueden volverse obsesivos, y puede llegar a refugiarse en actividades que le permitan evitar sus problemas en lugar de enfrentarlos. Esta forma de manejar su tiempo libre puede aislarla y llevarla a descuidar otros aspectos importantes de su vida, generando distancia y afectando su bienestar y el de quienes están cerca.

Vida Social

En desequilibrio, La Muerte puede mostrar comportamientos que oscilan entre lo antisocial y lo autodestructivo. En algunos casos, puede decidir aislarse completamente, alejándose de amigos, familiares y cualquier persona que pudiera ofrecerle apoyo o una perspectiva diferente. Por otro lado, puede buscar compañía de personas que le permitan mantener su propio caos, con quienes pueda vivir experiencias intensas y dramáticas, sin preocuparse por las consecuencias.

Qué Personas les Atraen

En este estado, La Muerte desequilibrada se siente atraída por personas que reflejan su propio caos o que son vulnerables a sus intentos de control. Busca relaciones donde pueda dominar, manipular y asegurar ese sentimiento de "intensidad" que necesita. Así, en vez de construir una conexión genuina, elige a personas emocionalmente inestables, alimentando la dinámica de drama y control, evitando cualquier posibilidad de una relación equilibrada y sana.

En conclusión

La Muerte desequilibrada representa una sombra que no encuentra salida. En lugar de abrazar la transformación y el renacimiento, se aferra al caos, al dolor y a los patrones que la mantienen atrapada. Sus relaciones se vuelven inestables, llenas de celos, inseguridades y dramas. Es una energía que, sin el equilibrio necesario, se convierte en una fuerza destructiva que no solo afecta su propia vida, sino también la de las personas que le rodean.

EN DESEQUILIBRIO
Caótica y destructiva: Provoca rupturas abruptas y dolorosas, actuando de forma impulsiva y sin considerar los sentimientos de su pareja.
Manipuladora: Utiliza el miedo a la pérdida y la amenaza de cambio para controlar a su pareja y conseguir lo que desea.
Rencorosa e inflexible: Se aferra al dolor del pasado, recordando constantemente los errores de su pareja y negándose a perdonar.
Aislada y distante: Se desconecta emocionalmente de la relación, creando una barrera infranqueable que impide la comunicación y la conexión.
Temerosa al cambio: Se resiste a cualquier tipo de transformación, aferrándose a la seguridad de lo conocido, incluso si la relación ya no le satisface.

La Muerte con los demás Arcanos

Esta es la compatibilidad como pareja que tiene La Muerte con los diferentes arcanos mayores. En la última columna, encontrarás el número de página en la que se detalla dicha compatibilidad.

LA MUERTE CON...	COMPATIBILIDAD	DETALLES
El Mago	♥♥♥♥♥♥♥♥♥♥	*291*
La Sacerdotisa	♥♥♥♥♥♥♥♥♥♥	*312*
La Emperatriz	♥♥♥♥♥♥♥♥♥♥	*332*
El Emperador	♥♥♥♥♥♥♥♥♥♥	*351*
El Hierofante	♥♥♥♥♥♥♥♥♥♥	*369*
Los Enamorados	♥♥♥♥♥♥♥♥♥♥	*386*
El Carro	♥♥♥♥♥♥♥♥♥♥	*402*
La Fuerza	♥♥♥♥♥♥♥♥♥♥	*417*
El Ermitaño	♥♥♥♥♥♥♥♥♥♥	*431*
La R. de la Fortuna	♥♥♥♥♥♥♥♥♥♥	*444*
La Justicia	♥♥♥♥♥♥♥♥♥♥	*456*
El Colgado	♥♥♥♥♥♥♥♥♥♥	*467*
La Muerte	♥♥♥♥♥♥♥♥♥♥	*477*
La Templanza	♥♥♥♥♥♥♥♥♥♥	*478*
El Diablo	♥♥♥♥♥♥♥♥♥♥	*479*
La Torre	♥♥♥♥♥♥♥♥♥♥	*480*
La Estrella	♥♥♥♥♥♥♥♥♥♥	*481*
La Luna	♥♥♥♥♥♥♥♥♥♥	*482*
El Sol	♥♥♥♥♥♥♥♥♥♥	*483*
El Juicio	♥♥♥♥♥♥♥♥♥♥	*484*
El Mundo	♥♥♥♥♥♥♥♥♥♥	*485*
El Loco	♥♥♥♥♥♥♥♥♥♥	*485*

XIV - La Templanza Como Pareja

La Templanza en Equilibrio

Piensa en una persona que respira paz. Así es La Templanza en el amor, alguien que valora el equilibrio, que trae calma y busca siempre el bienestar de todos en la relación. Es de esas personas que no se dejan llevar por el drama o las emociones a flor de piel. Lo suyo es construir un amor tranquilo y estable, un refugio donde ambos se sientan en paz y puedan relajarse. Su amor tiene ese pilar de comunicación y entendimiento mutuo, y esto hace que quien esté con ella sienta que puede ser uno mismo, sin miedo a ser juzgado.

Lo bonito de alguien con la energía de La Templanza es que te da una sensación de constancia y calma. No te va a exigir demostraciones de amor extravagantes, no va a crear tensión con conflictos innecesarios; más bien, es alguien que aprecia los pequeños gestos, los detalles sencillos, y que siempre tratará de entenderte antes que nada. Así, esta persona camina por la vida, buscando siempre esa tranquilidad, ese equilibrio que contagia.

Naturaleza Romántica

La Templanza no necesita un romance de película para sentirse enamorada; su manera de amar es mucho más suave y constante. Es el tipo de persona que está allí para ti en el día a día, sin grandes gestos ni promesas exageradas, sino con su cariño tranquilo y su apoyo incondicional. Su romanticismo no va por lo

apasionado o impulsivo, sino por lo firme y sereno. Le gusta que el amor crezca despacito, de forma natural, sin prisas, y con esa paciencia que le permite ir construyendo algo duradero. Para ella, el romance no es una montaña rusa; es más bien como un río calmado, que siempre fluye, que se mantiene.

Con alguien como La Templanza, no hace falta que todo sea perfecto. Ella sabe que las relaciones pasan por altibajos, pero en lugar de asustarse o exigir que todo sea ideal, elige darle tiempo y espacio al amor para que madure y se fortalezca. Así es esta persona: tranquila, comprometida y con los pies en la tierra, valorando esos momentos sencillos y profundos que hacen que una relación sea genuina y auténtica.

Cómo Vive la Sexualidad

En la intimidad, La Templanza es alguien que mezcla muy bien la pasión con la ternura. No está buscando aventuras ni encuentros arrebatados; para ella, la sexualidad es algo íntimo y especial, una conexión profunda con su pareja. Disfruta de la intimidad en un ambiente que le permita abrirse y ser vulnerable, siempre buscando que ambos se sientan satisfechos y en sintonía.

Esta persona ve el sexo como un espacio donde se refuerza el vínculo, donde ambos se muestran de manera auténtica. No tiene apuro ni se deja llevar por la urgencia, prefiere que todo fluya y que ambos puedan disfrutar de ese encuentro con delicadeza. Así, la energía sexual de La Templanza es moderada, buscando que haya un balance y que cada encuentro refuerce esa conexión emocional que tanto valora.

Qué Tipo de Relación Buscan

La Templanza no es alguien que se deje tentar por romances fugaces o por relaciones inestables; para ella, el amor se basa en el respeto, la fidelidad y la comunicación. No le gusta el drama ni las emociones extremas, prefiere construir un vínculo que sea seguro y que crezca con el tiempo. Lo que busca es alguien que quiera lo mismo, que valore la tranquilidad y la transparencia.

Esta persona necesita saber que tiene a su lado a alguien que también quiera un amor sin tantas complicaciones, alguien que valore la paz y que busque construir una relación con base en la honestidad. Para La Templanza, no hay nada más importante que saber que puede confiar en su pareja y que ambos están allí para apoyarse y crecer juntos, en armonía y con calma. Ese es su ideal de relación, uno que le permita vivir en paz y donde pueda ser ella misma.

Celos y Fidelidad

Cuando se trata de fidelidad, La Templanza es alguien que elige de forma consciente estar comprometida. No es de esas personas que necesitan controlar cada paso de su pareja para sentirse seguras. No, ella confía, y lo hace con calma, porque sabe que el amor, para ser sincero, tiene que ser libre. Si surge algún tipo de celos o duda, no se lo guarda para sí; prefiere hablarlo y aclararlo, siempre desde un lugar de comprensión y respeto.

Esta persona es fiel porque quiere serlo, porque para ella estar con alguien significa compartir su vida con total sinceridad. Le gusta que la relación esté libre de secretos y malentendidos, así que cuando algo no está claro, prefiere resolverlo de inmediato, sin hacerse ideas equivocadas. Y en esa tranquilidad, sabe que la confianza y la lealtad son mucho más fuertes que cualquier inseguridad pasajera.

Apego y Dependencia

La Templanza sabe balancear perfectamente su necesidad de estar en pareja con su propia independencia. Disfruta mucho de la compañía de su pareja, de compartir momentos y proyectos juntos, pero sin perder nunca de vista su propio espacio. No es alguien que se va a disolver en la relación ni que va a depender de manera extrema de su pareja; al contrario, sabe que para que el amor crezca, ambos deben tener su propio camino y, al mismo tiempo, caminar juntos.

Con ella, puedes estar seguro de que nunca vas a sentirte asfixiado o atrapado; respeta y cuida su independencia tanto como la tuya. Así, encuentra un equilibrio donde ambos pueden ser libres y al mismo tiempo estar presentes en el amor. Para La Templanza, esa combinación de independencia y cercanía es lo que le permite sentirse completa y segura en su relación.

Vida Cotidiana

Vivir con La Templanza es estar en un ambiente donde se respira tranquilidad. No es alguien que se altere por cualquier cosa ni que haga de un problema algo imposible. Si algo no va bien, trata de resolverlo con calma y serenidad, porque sabe que cualquier situación se vuelve más fácil cuando se habla con tranquilidad.

En el día a día, La Templanza es quien crea un ambiente donde todos pueden sentirse cómodos. Es la persona que, con paciencia, aporta estabilidad y hace que cada día sea un poco más ligero. No le gustan los conflictos innecesarios ni los dramas, así que es capaz de encontrar soluciones sin alterar la paz que tanto valora. Con ella, la vida cotidiana se siente más amable, porque siempre tiene un enfoque conciliador que hace que todos se sientan a gusto.

Cómo Enfrentan los Conflictos

Cuando se trata de conflictos, La Templanza tiene una gran habilidad para mantenerse en calma. No es de esas personas que se ponen a la defensiva o que necesitan tener la razón a toda costa. Al contrario, escucha y trata de entender el punto de vista del otro, buscando un terreno común donde ambos puedan estar bien.

Su forma de enfrentar los conflictos es tranquila, sin drama ni confrontaciones explosivas. Ella prefiere hablar con empatía y escuchar a su pareja, porque sabe que el diálogo y la comprensión son las mejores formas de resolver cualquier diferencia. Así, La Templanza es alguien que en lugar de hacer de un conflicto algo enorme, trata de encontrar un equilibrio que beneficie a ambos.

Su Lado Emocional

Emocionalmente, La Templanza es alguien muy estable. No se deja llevar fácilmente por los altibajos y sabe mantener su serenidad, incluso en los momentos difíciles. En una relación, esa estabilidad emocional hace que su pareja se sienta segura, porque sabe que está con alguien que no va a reaccionar de forma impulsiva o exagerada.

Es una persona que siempre está ahí, que sabe escuchar y acompañar sin necesidad de mostrar sus emociones de forma intensa. Su calma es reconfortante, y esa misma estabilidad es la que le permite ser un apoyo constante para su pareja, alguien en quien confiar en los buenos y en los malos momentos. En cada paso, La Templanza mantiene esa serenidad que le permite enfrentar todo con una actitud tranquila y constructiva.

Visión Sobre la Familia

Para La Templanza, la familia es un pilar importante, un lugar donde encontrar amor y comprensión. Le gusta la idea de construir un hogar donde todos puedan sentirse en paz, donde el respeto sea la base de cada relación. No impone su manera de ver las cosas, sino que busca siempre el equilibrio, un lugar donde cada uno pueda ser quien es y sentirse a gusto.

Valores y Creencias

La Templanza vive sus relaciones guiada por sus valores de respeto, equilibrio y honestidad. Para ella, una relación se construye entre dos, y cada uno debe aportar y cuidar el vínculo. Le gusta saber que su pareja también comparte esos valores, porque cuando ambos tienen principios similares, el camino se hace mucho más fácil.

Hobbies y Tiempo Libre

En sus momentos de ocio, La Templanza se inclina por actividades que le traen paz y conexión consigo misma. Puede disfrutar de la naturaleza, de la meditación, de leer un buen libro o de cualquier cosa que le permita desconectar y recargar su energía. No busca la adrenalina ni necesita de grandes planes para sentirse bien; le basta con estar en calma y encontrar ese momento para conectar con su interior.

Vida Social

Socialmente, La Templanza es alguien equilibrado. Disfruta de estar con amigos y familiares, pero no necesita estar siempre rodeada de gente. Le gusta compartir momentos de calidad y tener relaciones auténticas, donde pueda sentirse en paz y conectada con quienes le rodean, sin presiones ni exigencias.

Qué Personas le Atraen

La Templanza siente una fuerte atracción por personas tranquilas, que también busquen la paz y la estabilidad. Le gusta estar con alguien que comparta su mentalidad de calma, alguien que sea honesto, empático y que tenga una buena

capacidad para comunicar sus sentimientos. Le atraen las personas que, como ella, valoran el equilibrio y no se dejan arrastrar por el drama o las emociones intensas.

En conclusión

La Templanza en una relación es ese aire de tranquilidad que aporta equilibrio y paz. Con su manera de ser, consigue crear un vínculo seguro y sincero, donde la comunicación es clara y el respeto está siempre presente. A su lado, el amor se siente como un lugar estable y reconfortante, un espacio donde ambos pueden ser ellos mismos, y donde el cariño se construye día a día con serenidad y paciencia.

LO POSITIVO	LO NEGATIVO
Armoniosa y paciente: Busca la paz y el equilibrio en la relación, evitando conflictos innecesarios y manteniendo la calma en momentos difíciles.	Pasiva y evasiva: Puede evitar confrontar los problemas por miedo a romper la armonía, lo que puede llevar a una acumulación de resentimientos.
Comprensiva y tolerante: Acepta las diferencias de su pareja, respetando sus opiniones y necesidades, incluso cuando no coinciden con las suyas.	Indiferente y fría: Puede parecer distante o poco emocional, reprimiendo sus propios sentimientos para evitar cualquier tipo de tensión.
Equilibrada: Busca un balance entre la cercanía y la independencia, permitiendo que la relación se desarrolle de forma natural y sin presiones.	Rígida e inflexible: Puede tener dificultades para adaptarse a los cambios o a las nuevas situaciones, aferrándose a la rutina y a lo conocido.
Comunicativa: Expresa sus necesidades y deseos con claridad, buscando un diálogo honesto y constructivo para resolver cualquier malentendido.	Conformista: Puede ceder en sus propias necesidades para complacer a su pareja, lo que puede generar desequilibrios a largo plazo.
Fiel y leal: Se compromete de corazón, ofreciendo un amor estable y duradero basado en la confianza y la reciprocidad.	Apatía sexual: Puede tener dificultades para expresar su pasión o para conectar con su pareja a nivel físico, lo que puede generar insatisfacción en la relación.
Espiritual: Busca una conexión profunda con su pareja, yendo más allá de lo físico y cultivando la intimidad emocional y espiritual.	Carente de espontaneidad: Puede ser predecible y rutinaria, lo que puede hacer que la relación pierda emoción con el tiempo.
Responsable: Cumple con sus compromisos y busca un equilibrio en la relación, compartiendo las responsabilidades y aportando su parte.	Excesivamente independiente: Puede priorizar su propio espacio y sus necesidades por encima de las de la pareja, lo que puede generar distancia.
Mediadora: Busca soluciones pacíficas a los conflictos, evitando la confrontación y promoviendo la armonía en la relación.	Crítico: Puede enfocarse en los defectos de la relación o de su pareja, perdiendo de vista las cosas positivas y generando un ambiente negativo.

La Templanza, cuando pierde su equilibrio, puede cambiar por completo su manera de estar en una relación. Lo que normalmente es calma y paz, en su lado desequilibrado se transforma en una pasividad que muchas veces puede parecer frialdad. Esta persona empieza a evitar cualquier cosa que considere un "conflicto," y en ese afán por mantener todo “tranquilo,” deja de expresar lo que realmente siente. Se guarda sus opiniones y sus deseos, y termina aislándose emocionalmente. Esto, sin que ella misma lo note, crea una distancia con su pareja que puede llegar a ser difícil de superar.

Es como si, en su intento de proteger la armonía, se escondiera tras una máscara de calma, aunque por dentro sus emociones se estén apagando poco a poco. Y así, en lugar de acercarse, se aleja.

Naturaleza Romántica

Cuando La Templanza se desequilibra, su lado romántico también se apaga un poco. Esa ternura y ese cariño tranquilo que la caracterizan se vuelven casi imperceptibles. Se guarda sus emociones y puede llegar a dar una impresión de frialdad, aunque en realidad no es que no quiera a su pareja. Simplemente no sabe cómo demostrarlo sin sentir que está "incomodando." Y claro, esto hace que su pareja, aunque ella lo quiera profundamente, se sienta a menudo ignorada o incluso no valorada.

La Templanza en este estado trata de amar en silencio, casi sin querer molestar, y aunque por dentro pueda sentir mucho amor, la falta de demostraciones se convierte en una especie de muro entre ella y su pareja. Quizás esa distancia no la ve al principio, pero es un espacio vacío que, si no se trabaja, crece y crece. Su miedo a romper esa aparente calma que tanto le importa hace que parezca poco afectuosa, cuando en el fondo lo único que necesita es aprender a abrirse y expresar lo que siente sin miedo.

Cómo Vive la Sexualidad

En su sexualidad, La Templanza desequilibrada también empieza a reprimir sus deseos. Aquí, más que pasión, lo que se siente es una especie de miedo a incomodar. Entonces, en vez de abrirse y compartir lo que realmente desea o necesita, opta por el silencio, evitando cualquier cosa que pueda sacudir la tranquilidad en la relación. Y aunque quizás no se dé cuenta, esta falta de expresión termina alejándola de su pareja.

Esa desconexión física y emocional se va haciendo cada vez más profunda. Para ella, puede parecer una manera de “proteger” el vínculo, pero en realidad lo va debilitando. En silencio, sin compartir ni conectar, La Templanza desequilibrada va perdiendo la oportunidad de disfrutar de esos momentos íntimos de conexión sincera. Su pareja, por otro lado, puede empezar a sentir que la relación carece de

cercanía, como si algo importante y necesario estuviera faltando, y esa sensación de vacío empieza a crear una barrera entre los dos.

Qué Tipo de Relación Buscan

Incluso en su lado desequilibrado, La Templanza sigue buscando una relación estable y duradera, pero con un enfoque muy rígido. Es como si tratara de proteger su paz tanto, que la relación se vuelve casi como una "burbuja" en la que nada ni nadie puede alterar el orden. El problema es que esta necesidad de mantener todo bajo control termina generando una monotonía que ahoga la relación. Cualquier pequeño cambio o novedad en la rutina puede parecerle una amenaza, y aunque en su intención solo quiere que todo esté "bien," esta rigidez termina afectando a ambos.

Esta versión de La Templanza empieza a ver la relación como un espacio donde todo debe ser perfectamente estable y predecible, y esto la lleva a imponer ciertas normas o expectativas que, sin quererlo, hacen que su pareja sienta que ya no hay lugar para la espontaneidad ni la alegría en su vida juntos. Así, en su afán por mantener la calma, crea una rutina demasiado rígida que a la larga puede hacer que ambos se sientan estancados.

Celos y Fidelidad

Cuando La Templanza desequilibrada siente celos, es probable que no los exprese. Prefiere quedarse en silencio y no decir nada, pensando que así evita un posible conflicto. Pero lo que pasa es que esos celos reprimidos no se desvanecen; se acumulan y empiezan a transformarse en resentimiento, en inseguridades que ella no comunica, y eso puede hacer que la relación se vuelva tensa sin motivo aparente.

Esta actitud de guardarse lo que siente le trae problemas, porque en lugar de aclarar sus dudas y temores, los va acumulando como una carga invisible. Su pareja, sin saber qué pasa, puede empezar a notar un cambio en ella, una cierta distancia que no entiende. Así, el silencio de La Templanza desequilibrada en lugar de proteger la relación la pone en riesgo, porque esos pequeños detalles que se va guardando terminan creando una muralla de desconfianza y dudas.

Apego y Dependencia

En esta versión, La Templanza se va a un extremo en el que se desconecta demasiado de su pareja. Quiere ser tan independiente que casi se convierte en una isla, creando una distancia que la aísla emocionalmente. Su pareja puede empezar a sentir que está sola en la relación, que no logra acercarse a ella como quisiera, y eso puede ser muy doloroso.

Para ella, esta independencia forzada es una manera de no perder el control, pero en realidad lo que está creando es un muro que impide la conexión auténtica. Es como si temiera tanto depender de alguien que prefiere mantenerse a distancia. Sin embargo, esa distancia le pasa factura, porque al final del día siente una especie de vacío que su independencia no puede llenar, y su pareja puede llegar a sentirse desconectada y rechazada.

Vida Cotidiana

En el día a día, La Templanza desequilibrada puede volverse muy rígida y exigente con el orden y la rutina. Ese deseo de mantener todo en calma la lleva a crear un ambiente en el que casi no hay lugar para la espontaneidad. Le cuesta mucho adaptarse a los cambios y prefiere que todo esté siempre igual, que nada "rompa" esa paz que tanto le importa.

El problema es que, para su pareja, esta rigidez empieza a sentirse como una especie de cárcel. En vez de una vida cotidiana relajada y en armonía, la relación se vuelve predecible y monótona. Y claro, cualquier cosa que salga del guion le causa ansiedad a La Templanza, que empieza a preocuparse por mantener ese control, sin darse cuenta de que esta manera de "proteger" la paz termina creando tensión y hasta desgaste emocional.

Cómo Enfrentan los Conflictos

La Templanza desequilibrada evita los conflictos a toda costa, y esto, que podría parecer positivo, en realidad no lo es tanto. Con tal de no crear una discusión o un desacuerdo, esta persona opta por callarse lo que le molesta y aguantar, pero esa actitud no le hace bien ni a ella ni a la relación. Lo que sucede es que, al evitar enfrentar las cosas, termina acumulando tensiones que no tienen salida.

Esta pasividad en el conflicto le impide resolver realmente los problemas. En lugar de hablar y aclarar lo que le pasa, va guardando sus emociones y deseos hasta que, con el tiempo, estos se transforman en resentimiento. Y ese resentimiento, aunque no lo exprese, va minando poco a poco el vínculo, creando una distancia y una desconexión que son difíciles de reparar.

Su Lado Emocional

Emocionalmente, La Templanza desequilibrada se vuelve casi inaccesible. Esa estabilidad que la caracteriza se convierte en una especie de barrera que le impide mostrarse tal como es. Su pareja puede sentir que no llega a conocerla de verdad, que hay una frialdad en ella que le impide conectar emocionalmente. Y claro, esta falta de expresión crea una barrera que hace que el amor se sienta menos auténtico, como si ella estuviera siempre a medio camino entre la cercanía y la distancia.

No es que La Templanza desequilibrada no sienta; es que no sabe cómo mostrarlo. Esa necesidad de control y calma la lleva a ocultar su vulnerabilidad, y al hacerlo, pierde la oportunidad de crear una conexión emocional profunda. Esto no solo afecta a su pareja, sino a ella misma, porque a largo plazo, esta represión emocional se convierte en un peso difícil de llevar y en una especie de vacío emocional que va creciendo con el tiempo.

Visión Sobre la Familia

La relación con la familia también se ve afectada cuando La Templanza está desequilibrada. Su necesidad de independencia se convierte en una barrera que le dificulta integrarse en el ambiente familiar, tanto en el de su pareja como en el

propio. Es como si sintiera que debe proteger su individualidad a toda costa, lo que la lleva a parecer rígida y poco accesible en esos contextos.

Para ella, cualquier intento de acercamiento puede sentirse como una invasión a su espacio personal, y esto puede generar tensiones, especialmente con la familia de su pareja. Su falta de flexibilidad y su necesidad de "mantener su lugar" hacen que sea difícil para ella crear un ambiente familiar armonioso y cercano.

Valores y Creencias

En su estado desequilibrado, La Templanza se aferra a sus valores y creencias de manera casi rígida. Es como si tuviera una visión muy clara de cómo deben ser las cosas, y cualquier idea diferente la hace sentir incómoda. Esta falta de flexibilidad en sus creencias puede llevar a que surjan conflictos con su pareja, especialmente si no comparten exactamente los mismos puntos de vista.

Es alguien que, al no estar en equilibrio, tiende a imponer sus valores, creyendo que es la única forma de "mantener el orden," sin darse cuenta de que esto crea distancia y dificulta una verdadera comprensión en la pareja.

Hobbies y Tiempo Libre

La Templanza desequilibrada puede empezar a refugiarse en sus hobbies y actividades individuales, pero en lugar de usarlos para relajarse, los utiliza como una forma de escapar de su relación. Casi sin darse cuenta, pasa menos tiempo con su pareja y se enfoca más en sus propios intereses, y esto va creando una distancia cada vez mayor entre ambos.

En lugar de compartir esos momentos de calidad, La Templanza desequilibrada se encierra en sus actividades, evitando la conexión y sin darse cuenta de que está dejando a su pareja a un lado. Esto hace que la relación pierda esa cercanía que es tan necesaria para mantener vivo el vínculo.

Vida Social

Socialmente, La Templanza desequilibrada prefiere evitar situaciones que puedan incomodarla o donde sienta que puede perder el control. Esta necesidad de protegerse la lleva a rechazar invitaciones o encuentros, creando un aislamiento que, poco a poco, afecta también a su pareja. La relación se va cerrando en sí misma, y ambos empiezan a perder esos espacios de conexión social tan importantes.

Para ella, quedarse en su zona de confort se convierte en una necesidad, aunque esto signifique limitar la vida social y hacer que su pareja también se aísle. Este encierro progresivo puede ser perjudicial, ya que limita las experiencias compartidas y genera una desconexión con el mundo exterior que afecta la relación.

Qué Personas le Atraen

En su estado desequilibrado, La Templanza suele sentirse atraída por personas que le permitan mantener el control sin cuestionarla demasiado. Prefiere parejas que no la desafíen ni le exijan abrirse o mostrar sus emociones, que se adapten a

su ritmo y la dejen mantenerse en esa zona de seguridad. Sin embargo, este tipo de pareja puede hacer que la relación se vuelva poco auténtica, ya que sin esa chispa de vulnerabilidad y apertura, el vínculo no termina de ser profundo.

En conclusión

La Templanza desequilibrada deja de ser esa fuente de calma y estabilidad y se convierte en una presencia fría y distante. En lugar de comunicarse y enfrentar lo que le preocupa, prefiere el silencio y la evasión, lo que, a largo plazo, crea una distancia emocional con su pareja. En este estado, su necesidad de "calma" termina siendo una barrera que no solo la aleja de quien ama, sino que también impide que ella misma experimente la verdadera intimidad y conexión en la relación.

EN DESEQUILIBRIO
Evitativa: Se aleja de los problemas y de las conversaciones difíciles, creando una distancia emocional que puede dañar la relación.
Reprime sus emociones: Guarda sus sentimientos para sí misma, lo que puede llevar a explosiones emocionales o a un distanciamiento afectivo.
Dependiente: Busca la aprobación constante de su pareja, perdiendo su propia identidad y volviéndose sumisa a sus deseos.
Posesiva: Intenta controlar a su pareja por miedo a perderla, limitando su libertad y generando un ambiente de tensión.
Aburrida y rutinaria: La relación se vuelve monótona y predecible, carente de pasión y de nuevas experiencias.
Insegura: Desconfía de su pareja y necesita constantes reafirmaciones para sentirse segura.
Sacrifica su propia felicidad: Se anula a sí misma para complacer a su pareja, renunciando a sus sueños y a sus necesidades.
Desconectada de su intuición: Ignora las señales de alerta en la relación, aferrándose a la idea de que todo está bien, aunque no sea así.

La Templanza con los demás Arcanos

Esta es la compatibilidad como pareja que tiene La Templanza con los diferentes arcanos mayores. En la última columna, encontrarás el número de página en la que se detalla dicha compatibilidad.

LA TEMPLANZA CON...	COMPATIBILIDAD	DETALLES
El Mago	♥♥♥♥♥♥♥♥♥♥	*292*
La Sacerdotisa	♥♥♥♥♥♥♥♥♥♥	*313*
La Emperatriz	♥♥♥♥♥♥♥♥♥♥	*333*
El Emperador	♥♥♥♥♥♥♥♥♥♥	*352*
El Hierofante	♥♥♥♥♥♥♥♥♥♥	*370*
Los Enamorados	♥♥♥♥♥♥♥♥♥♥	*387*
El Carro	♥♥♥♥♥♥♥♥♥♥	*403*
La Fuerza	♥♥♥♥♥♥♥♥♥♥	*418*
El Ermitaño	♥♥♥♥♥♥♥♥♥♥	*432*
La R. de la Fortuna	♥♥♥♥♥♥♥♥♥♥	*445*
La Justicia	♥♥♥♥♥♥♥♥♥♥	*457*
El Colgado	♥♥♥♥♥♥♥♥♥♥	*468*
La Muerte	♥♥♥♥♥♥♥♥♥♥	*478*
La Templanza	♥♥♥♥♥♥♥♥♥♥	*487*
El Diablo	♥♥♥♥♥♥♥♥♥♥	*488*
La Torre	♥♥♥♥♥♥♥♥♥♥	*489*
La Estrella	♥♥♥♥♥♥♥♥♥♥	*490*
La Luna	♥♥♥♥♥♥♥♥♥♥	*491*
El Sol	♥♥♥♥♥♥♥♥♥♥	*492*
El Juicio	♥♥♥♥♥♥♥♥♥♥	*493*
El Mundo	♥♥♥♥♥♥♥♥♥♥	*494*
El Loco	♥♥♥♥♥♥♥♥♥♥	*495*

XV - El Diablo Como Pareja

El Diablo en Equilibrio

Piensa en una persona con una energía intensa, que parece arder desde adentro y que se vuelve el centro de cualquier lugar al que llega. Así es El Diablo equilibrado en una relación.

Cuando esta carta guía a alguien en el amor, estás ante una personalidad arrolladora, alguien que se entrega en cuerpo y alma, sin miedo. Su presencia es magnética, de esas que no puedes dejar de mirar, porque algo tiene, algo en su forma de ser, que te llama como una llama en la oscuridad. Y es que esta persona no sabe de medias tintas; quiere todo o nada, y cuando ama, lo hace con intensidad, con una lealtad que lo abarca todo.

Naturaleza Romántica

El Diablo equilibrado en el amor tiene un enfoque seductor y directo; no anda con rodeos. Cuando ama, lo hace con el encanto de quien quiere que su pareja se sienta como la única persona en el mundo. Es alguien a quien le gusta mantener viva la pasión día a día, que disfruta de la conquista incluso después de tener una relación consolidada. No se trata solo de enamorar al otro, sino de construir un espacio donde ambos se sientan plenamente deseados y seguros.

Sin embargo, aunque hay un toque de posesión natural en él o ella, en su versión equilibrada respeta los límites y sabe cuándo dar espacio a la pareja. No usa el

romance para manipular ni para controlar; al contrario, su objetivo es que la relación sea un refugio para ambos. Su manera de amar va más allá de las palabras bonitas, de esos gestos que a veces pueden parecer de película, porque para él o ella, el amor es algo que se expresa en cada mirada y en cada detalle. Aquí no hay juegos ni engaños: lo que se busca es una conexión sincera y apasionada, una de esas que se sienten en la piel y que permanecen a lo largo del tiempo.

Cómo Vive la Sexualidad

En la intimidad, El Diablo equilibrado se muestra sin reservas, y si algo es cierto, es que no tiene miedo a mostrar su deseo. Para él, la sexualidad es un territorio sagrado, algo esencial en la relación, que debe vivirse con intensidad y entrega. Esta persona no busca simplemente el placer físico; para ella, la intimidad es una forma de conexión profunda, una manera de expresar amor, confianza y deseo a partes iguales. Disfruta de explorar, de descubrir nuevas formas de amar, siempre respetando y cuidando los límites de su pareja.

No es alguien que se conforme con una relación monótona. Cuando El Diablo está equilibrado, se atreve a buscar lo auténtico en cada encuentro. Su magnetismo es tal que resulta casi imposible resistirse a su energía, y, lejos de usar esto para manipular, crea un espacio seguro donde su pareja también pueda ser completamente libre. La intimidad se convierte en un juego compartido, en una experiencia que va mucho más allá de lo físico y que fortalece cada vez más el vínculo. Este Diablo, en equilibrio, sabe que el verdadero placer está en una conexión profunda y respetuosa, en esa sensación de compartir todo sin reservas, sin tapujos.

Qué Tipo de Relación Buscan

El Diablo equilibrado busca una relación en la que pueda lanzarse sin miedo, donde no haya secretos y ambos puedan ser completamente ellos mismos. A él no le interesa una relación superficial o con medias verdades; lo que quiere es ir al fondo de cada sentimiento, de cada deseo. Aquí hablamos de alguien que busca una conexión intensa, donde ambos puedan expresar sus emociones y deseos sin vergüenza. Quiere una pareja que le acompañe en esta búsqueda, alguien dispuesto a explorar, a desafiar los propios límites sin dañar, y que sea tan auténtico y valiente como él o ella.

A esta persona le atraen las relaciones donde la pasión y la profundidad se mezclan, pero, en este estado de equilibrio, sabe mantener la paz y el respeto. No es alguien que busque drama, aunque su energía pueda parecer abrumadora; simplemente quiere vivir con intensidad. Este Diablo quiere que el amor le haga sentir vivo y que ambos puedan ser una fuente de apoyo mutuo. Se trata de construir una relación en la que los dos encuentren un espacio donde crecer y compartir, donde las llamas de la pasión no necesiten ser contenidas, sino comprendidas y compartidas.

Celos y Fidelidad

Ahora, hablando de celos, El Diablo equilibrado tiene una forma particular de vivirlos. No es alguien que ande viendo fantasmas por todos lados ni que quiera controlar cada paso de su pareja. Más bien, en este estado equilibrado, sus celos están presentes de una forma sana, como una chispa que enciende su lealtad y reafirma su amor. Sí, siente un deseo de exclusividad y de estar totalmente presente en la vida de su pareja, pero no necesita estar en control de todo para sentirse seguro.

Para esta persona, la fidelidad es un pilar en su forma de amar. No está buscando tentaciones fuera ni le interesa traicionar la confianza que comparte con su pareja. Sabe que el compromiso mutuo es el verdadero lazo que fortalece su relación, y no se deja llevar por impulsos destructivos. En su versión equilibrada, El Diablo disfruta de una relación que se basa en el respeto y la confianza, donde ambos pueden sentirse seguros de que el amor y la fidelidad son reales y compartidos.

Apego y Dependencia

Para El Diablo equilibrado, el apego se vive con intensidad, sí, pero sin ahogar. Esta persona no quiere vivir en una relación de dependencia ni en una en la que ambos se pierdan a sí mismos. Lo que busca es una conexión sólida, donde los dos puedan disfrutar de la cercanía sin llegar a anularse mutuamente. En este lado equilibrado, el Diablo sabe que es importante dar espacio, que el amor no se trata de posesión, sino de libertad compartida.

A esta persona le gusta sentir que su pareja está ahí para él o ella, y no duda en demostrar que también está presente. Aun así, es consciente de que ambos tienen su individualidad y sus propios intereses. En este sentido, El Diablo equilibrado se permite ser un pilar en la vida de su pareja, sin ser una carga. Este amor, aunque intenso, se vive de manera sana y respetuosa, dando espacio para que ambos puedan seguir siendo ellos mismos dentro de la relación.

Vida Cotidiana

En el día a día, El Diablo equilibrado es una persona llena de vida, alguien que disfruta de los placeres de lo cotidiano. Para él, cada momento es una oportunidad de disfrutar, de reír y de hacer de cada instante algo especial. No es alguien que se conforme con una vida monótona o sin estímulos; busca experiencias que le den chispa a la vida, ya sea a través de una buena comida, una salida inesperada o una conversación que le haga pensar.

Y lo mejor es que sabe equilibrar esta energía. Aunque es una persona activa y apasionada, no vive en una carrera constante por buscar lo siguiente. Sabe disfrutar de cada momento y encontrar en lo cotidiano esa chispa que le hace sentir pleno. Además, su energía es contagiosa y hace que quienes le rodean también se sientan más vivos y animados. Este Diablo sabe vivir el presente, pero sin caer en excesos, manteniendo el equilibrio en todo momento.

Cómo Enfrentan los Conflictos

Cuando surge un conflicto, El Diablo equilibrado no se acobarda ni evade el problema. Se enfrenta a la situación con una mezcla de pasión y honestidad que resulta liberadora. Es alguien que no tiene miedo de expresar lo que siente y que va directo al grano, sin rodeos. Sin embargo, no se trata de alguien que quiera "ganar" la discusión a toda costa; más bien, busca resolver el problema y llegar a una solución que haga que la relación crezca.

Este Diablo no necesita manipular ni herir para hacerse entender. Al contrario, su forma de enfrentar los conflictos es intensa, sí, pero también respetuosa. Sabe escuchar, sabe cuándo ceder y cuándo defender sus puntos de vista. Para él o ella, cada conflicto es una oportunidad de conocerse mejor como pareja, de entender qué es lo que ambos necesitan y de crecer juntos.

Su Lado Emocional

Hablando de emociones, El Diablo equilibrado es de esos que siente todo al máximo. No es alguien que reprima sus emociones ni que las esconda; todo lo que siente, lo siente de manera profunda. Esto hace que sea una persona muy conectada con los demás, alguien que puede entender lo que otro siente con solo una mirada.

No obstante, en su lado equilibrado, sabe manejar esta intensidad. Aunque sus emociones pueden ser muy fuertes, no permite que se descontrolen. Este autocontrol emocional le permite vivir cada sentimiento de manera plena, sin que la tristeza, el enojo o el miedo se conviertan en una carga para su pareja. La intensidad de sus emociones es lo que le permite vivir una relación llena de momentos auténticos, donde ambos pueden ser vulnerables y sinceros.

Visión Sobre la Familia

Para El Diablo equilibrado, la familia es algo muy valioso. Es alguien que aprecia los lazos de lealtad y compromiso y que siempre estará dispuesto a dar lo mejor de sí para mantener la unidad familiar. Esta persona tiene un lado protector, que se preocupa y cuida de sus seres queridos, siempre con la intención de que se sientan seguros y apoyados.

Empero, esta protección no se vuelve controladora. Aunque para él o ella, la familia es una parte importante de su vida, sabe respetar los espacios y la individualidad de cada miembro. No necesita imponer ni dominar; su amor se demuestra en acciones, en pequeños detalles que refuerzan los lazos y que crean un ambiente de confianza y apoyo.

Valores y Creencias

Los valores del Diablo equilibrado giran en torno a vivir con intensidad, con autenticidad y con un profundo respeto hacia quienes le rodean. Es una persona que cree en la importancia de disfrutar la vida, de explorar sus deseos y sus pasiones, siempre desde un lugar consciente. Es alguien que no teme cuestionar las

normas y que vive bajo sus propias creencias, pero siempre manteniendo un respeto hacia los demás.

El Diablo equilibrado vive bajo una libertad que no aplasta, una libertad que le permite ser él mismo sin dañar ni perder el rumbo. Es esa intensidad la que hace que se sienta auténtico y pleno en cada aspecto de su vida, sin necesidad de caer en excesos ni de desafiar los límites de una manera destructiva.

Hobbies y Tiempo Libre

Cuando El Diablo equilibrado tiene tiempo libre, lo utiliza para hacer actividades que le apasionen. Le gusta expresar su energía en hobbies que le llenen de emoción y que le hagan sentir conectado consigo mismo. Ya sea a través de la música, el arte, el deporte o cualquier actividad que le rete, esta persona busca experiencias que le hagan sentir vivo.

Sin embargo, en este estado de equilibrio, sabe mantener límites y no se deja arrastrar por impulsos. Su tiempo libre es una oportunidad para disfrutar y para recargar energías, siempre sin perder de vista lo que es realmente importante en su vida.

Vida Social

En el ámbito social, El Diablo equilibrado es una persona carismática y magnética. Su energía atrae a los demás sin esfuerzo, y disfruta mucho de la compañía de quienes le rodean. Es alguien que sabe escuchar, que aporta y que hace que los demás se sientan cómodos a su lado. Su vida social está llena de momentos enriquecedores, donde puede ser él mismo sin tener que actuar ni fingir.

No necesita manipular ni hacer un esfuerzo para ser el centro de atención; su carisma habla por sí solo. Y esta autenticidad es lo que hace que las personas realmente se sientan conectadas a él o ella, sabiendo que siempre será alguien con quien pueden contar.

Qué Personas les Atraen

El Diablo equilibrado se siente atraído por personas que comparten su amor por la vida y su intensidad. Quiere una pareja que también sea auténtica, alguien que no tenga miedo de expresar lo que siente y de vivir sin máscaras. Su pareja ideal es una persona valiente, con quien pueda explorar todos esos aspectos de la relación sin restricciones, alguien que también busque una conexión honesta y profunda.

En conclusión

Cuando el Diablo vive su versión equilibrada en una relación, se convierte en una fuerza apasionada y transformadora. Ama con intensidad, busca una conexión real y leal y entiende que el amor no es una posesión, sino una entrega sincera y respetuosa. Con él, la relación se vuelve un espacio de descubrimiento y crecimiento, donde ambos pueden ser ellos mismos y vivir su amor en su máxima expresión, sin dejarse llevar por la oscuridad que a veces acecha a este arcano.

LO POSITIVO	LO NEGATIVO
Apasionada e intensa: Vive el amor con intensidad y entrega, aportando una energía magnética y excitante a la relación.	Posesiva y controladora: Puede tener dificultades para respetar la libertad de su pareja, buscando tener el control de la relación y de sus decisiones.
Leal y protectora: Se compromete profundamente con su pareja, defendiéndola con fiereza y buscando siempre su bienestar.	Manipuladora: Puede utilizar su encanto y su poder de persuasión para conseguir lo que desea, incluso si esto implica manipular a su pareja.
Generosa y entregada: Disfruta de dar y recibir placer, buscando satisfacer las necesidades de su pareja y creando una conexión sensual y profunda.	Celosa e insegura: Puede experimentar celos intensos y desconfianza, buscando constantemente la reafirmación de su pareja y sintiéndose amenazado por cualquier atención externa.
Auténtica y sincera: Se muestra tal como es, sin máscaras ni pretensiones, creando un espacio de confianza y vulnerabilidad en la relación.	Intensa y dramática: Puede tener dificultades para regular sus emociones, provocando altibajos y dramatismo en la relación.
Transgresora: Rompe con las normas y los convencionalismos, aportando una energía renovadora y excitante a la relación.	Impulsiva: Puede actuar sin pensar en las consecuencias, dejándose llevar por sus emociones y creando conflictos innecesarios.
Carismática y magnética: Atrae a las personas con su energía y su personalidad, creando una atmósfera de seducción y misterio.	Adictiva: Puede tener tendencias adictivas, ya sea a sustancias, a emociones o a personas, lo que puede desestabilizar la relación.
Creativa: Usa la energía del Diablo para manifestar sus deseos y crear una vida emocionante y llena de experiencias.	Materialista: Puede dar demasiada importancia a los bienes materiales y al estatus social, buscando la satisfacción en lo externo.
Determinada: No se rinde fácilmente y lucha por lo que desea, incluyendo el amor y la felicidad en la relación.	Vengativa: Puede guardar rencor y buscar venganza si se siente traicionada o herida.
Independiente: Valora su libertad y espacio personal, buscando una pareja que respete su autonomía.	Temerosa del compromiso: Puede tener dificultades para comprometerse plenamente, buscando mantener el control y evitar la vulnerabilidad.

El Diablo en desequilibrio (la sombra)

Cuando El Diablo aparece en su lado desequilibrado, el mismo fuego que en su lado equilibrado da calidez y vida, se convierte en una llama que consume todo a su alrededor. Aquí estamos hablando de una persona con una necesidad tan fuerte de sentirse conectada y "dueña" de la relación, que termina buscando esa intensidad a través de patrones de control y manipulación. Es alguien que, en vez de

construir, comienza a consumir, tanto a sí misma como a su pareja. Lo que inicialmente puede parecer amor profundo y desbordante, se transforma en una vorágine de celos, dependencia, y actitudes que asfixian a ambos. Aquí, esta persona no está buscando una conexión genuina; está buscando poder, y lo hace desde un lugar de inseguridad y miedo.

Naturaleza Romántica

Cuando El Diablo desequilibrado se enamora, el romance deja de ser algo alegre o apasionado para volverse posesivo, casi una jaula de oro. Esta persona, en vez de dejar espacio para la pareja y para que el amor fluya, tiende a querer retener a la otra persona a toda costa, llenándola de exigencias y pidiendo pruebas constantes de amor. Y es que para ella, amar significa poseer, y su manera de conquistar se convierte en una estrategia para que la pareja no tenga otra opción que quedarse a su lado.

Aquí no estamos hablando de alguien que quiera compartir, sino de alguien que necesita dominar para sentirse segura. Si su pareja no responde como ella espera o empieza a pedir espacio, lo percibe casi como una traición, lo que alimenta más sus miedos de perder el control. Se convierte en alguien que vive en una tensión constante, en una relación cargada de demandas y de expectativas que no son reales ni sanas, pero que esta persona siente como "necesarias" para que la relación funcione.

Cómo Vive la Sexualidad

La sexualidad, cuando El Diablo está desequilibrado, es un terreno donde sus deseos toman las riendas sin importar los límites de la otra persona. Lo que podría ser un espacio de unión y respeto se convierte en una vía de control, de intentar amarrar a la pareja a través de la intimidad. Para ella, el sexo ya no es solo un momento de cercanía; es un arma, una forma de asegurarse de que el otro le pertenezca.

Y aunque esta persona puede explorar muchas facetas del placer, lo hace desde una necesidad de llenar algo que nunca se llena, una especie de hambre constante. La infidelidad puede aparecer como una vía de escape, justificándola con esa misma idea de "no estar completamente satisfecha" o como una forma de buscar afuera lo que siente que no encuentra en la relación. Al final, la sexualidad en su lado desequilibrado se vuelve algo vacío, una búsqueda sin fin de una satisfacción que no llega, porque en el fondo no está buscando intimidad, sino control.

Qué Tipo de Relación Buscan

El Diablo desequilibrado anhela una relación que le haga sentir viva y donde pueda dominar a su antojo. Siente que necesita una pareja que le ofrezca seguridad y compromiso, pero a la vez es incapaz de sostener una relación estable porque se convierte en un terreno de batalla emocional. Quiere que el otro se entregue completamente y que se adapte a sus exigencias, y, si eso no ocurre, los conflictos comienzan a aparecer sin pausa.

En esta búsqueda de "entrega total" termina cayendo en relaciones que, lejos de ofrecerle paz, se vuelven tóxicas. Lo triste aquí es que tanto ella como su pareja se ven atrapados en una relación donde la dependencia y la manipulación reemplazan al amor y el respeto. Es alguien que necesita esa adrenalina que da la pasión desbordada, y si la relación se calma, busca conflictos o formas de desestabilizar todo, porque teme que la calma signifique desinterés o, peor aún, abandono.

Celos y Fidelidad

En su lado desequilibrado, los celos del Diablo son casi obsesivos. Cada mirada de su pareja hacia alguien más, cada actividad que hace por su cuenta, puede convertirse en un motivo de sospecha. Es alguien que necesita saber todo sobre su pareja, controlar cada aspecto de su vida, y estos celos se vuelven tan intensos que llegan a asfixiar al otro. Su necesidad de posesión le lleva a supervisar cada detalle y, aunque esto genera un ambiente tenso y agotador, no puede evitarlo.

La fidelidad es un terreno de doble rasero para ella. Por un lado, exige que su pareja le sea totalmente fiel, que no mire a nadie más, que solo tenga ojos para ella; pero, al mismo tiempo, su propio sentido de la lealtad se desdibuja. Puede justificar alguna infidelidad en el intento de calmar sus propios deseos, de satisfacer esas ganas de control que siente y que percibe como parte de su "naturaleza". En su mente, la fidelidad se vuelve algo unilateral, una exigencia para el otro pero que no necesariamente aplica para ella.

Apego y Dependencia

Aquí es donde el Diablo desequilibrado muestra uno de sus rostros más complejos. Su apego, en lugar de ser una muestra de amor, se convierte en una dependencia obsesiva y asfixiante. Es una persona que no puede estar sola, y esa necesidad de tener siempre a alguien cerca le lleva a aferrarse de tal forma a la pareja que empieza a perder su propia identidad. Y exige que el otro haga lo mismo, que deje de lado su vida para dedicarse únicamente a la relación.

No es solo apego; es un miedo desbordante al abandono, una necesidad constante de validación que la lleva a comportarse de forma casi desesperada. Si siente que su pareja se aleja, aunque sea un poco, su ansiedad crece y la empuja a exigir más atención, más tiempo, más amor. Y esta dependencia, que en el fondo está llena de inseguridades, termina convirtiéndose en una carga tanto para ella como para la pareja, quien poco a poco va perdiendo el aire en esta relación.

Vida Cotidiana

La vida diaria del Diablo desequilibrado es una montaña rusa, un caos constante donde la búsqueda de intensidad se convierte en un ir y venir de excesos. Es alguien que necesita sentirse viva a cada momento, y, para calmar esa ansiedad que lleva por dentro, suele caer en adicciones y comportamientos destructivos, como si eso le ayudara a llenar ese vacío. Es impulsiva, siempre buscando una "chispa" que la distraiga de su propia inestabilidad, pero que solo termina trayendo más caos.

Decisiones que no pasan por la razón, gastos descontrolados, relaciones sociales que fluctúan y que suelen terminar en problemas; así es su vida cotidiana cuando está en su lado oscuro. Esta persona vive en una especie de "sin frenos", y aunque esa energía puede parecer atractiva en un principio, con el tiempo se convierte en algo agotador para quienes le rodean. La intensidad que tanto busca termina afectando todas las áreas de su vida, creando un ambiente inestable en el que los demás no saben qué esperar de ella.

Cómo Enfrentan los Conflictos

Para el Diablo desequilibrado, un conflicto no es una oportunidad de mejorar las cosas; es una forma de imponer su voluntad. En vez de buscar una solución, su energía se vuelca en ganar, en demostrar que tiene razón y que la otra persona debe ceder. Aquí la manipulación y el juego emocional son sus herramientas favoritas. No tiene problema en utilizar la culpa o en adoptar una postura de víctima si esto le ayuda a obtener lo que quiere.

Los conflictos se convierten en una serie de batallas donde la comunicación deja de ser sana, y su pareja puede sentirse constantemente atacada o en una posición de inferioridad. Para esta persona, el fin justifica los medios, y no duda en llevar una discusión al extremo, incluso si esto significa lastimar al otro. Es alguien que, en el calor del conflicto, pierde de vista el bienestar de la relación, ya que lo único que le interesa es controlar la situación.

Su Lado Emocional

El Diablo desequilibrado es una persona que vive atrapada en sus propias emociones. Puede pasar de un estado de amor extremo a uno de ira en cuestión de minutos, y esta volatilidad hace que sea complicado convivir con ella. Las emociones se sienten con una fuerza arrolladora, pero en lugar de ser un canal de conexión, se convierten en una carga.

Esa misma intensidad emocional que en el lado equilibrado era hermosa, aquí se vuelve abrumadora. Sus sentimientos fluctúan, y esta inestabilidad crea un ambiente donde nunca se sabe cómo va a reaccionar ni cómo va a estar. Esta persona vive cada emoción al límite, y aunque esto le da una profundidad que puede resultar atractiva al principio, termina generando un entorno de incertidumbre y tensión constante en la relación.

Visión Sobre la Familia

Para el Diablo desequilibrado, la familia es algo que debe tener bajo control. A esta persona le gusta sentir que sus seres queridos le son leales, pero lo lleva a un extremo en el que la lealtad se convierte en obediencia. Su amor y protección hacia la familia no se expresan con libertad, sino a través de una especie de posesión, en la que los demás sienten que deben seguir sus reglas y vivir bajo sus expectativas.

Esta persona no puede entender que cada miembro de la familia es único y que necesita su propio espacio; en su visión desequilibrada, todos deben estar

alineados con lo que ella cree y quiere. Así, lo que debería ser un ambiente de cariño y apoyo, se convierte en una relación tensa y llena de exigencias. La familia acaba por sentirse atrapada, sin poder desarrollarse en libertad ni expresar sus propias ideas.

Valores y Creencias

En su lado desequilibrado, los valores del Diablo están completamente torcidos. Lo que esta persona busca es satisfacer sus propios deseos, sin importar cómo ni a quién pueda afectar en el proceso. La moral se convierte en algo "flexible" según sus necesidades, y si tiene que manipular o engañar para conseguir lo que quiere, lo hace sin remordimiento alguno.

Para ella, lo único importante es obtener esa satisfacción inmediata, aunque eso signifique pisotear principios y dañar a otros en el camino. Este egoísmo disfrazado de "personalidad fuerte" termina alejándola de quienes le rodean, ya que actúa desde un lugar donde solo importa su propia gratificación. Es alguien que parece no darse cuenta de que sus actos tienen un impacto en los demás, y esta falta de empatía hace que cada vez sea más difícil tener una relación sana con ella.

Hobbies y Tiempo Libre

Para El Diablo desequilibrado, los hobbies y el tiempo libre no son una forma de descansar o de disfrutar, sino una vía de escape para evitar confrontarse consigo misma. Se sumerge en actividades que le ofrezcan una gratificación inmediata, que le den ese placer instantáneo sin que le exijan responsabilidad ni compromiso. Sin darse cuenta, puede llegar a convertir sus intereses en adicciones o en hábitos que terminan siendo autodestructivos.

La desconexión de la realidad es lo que busca; no quiere enfrentar lo que le sucede y, en su intento de evadirse, cada vez se sumerge más en una vida superficial, llena de excesos. Esto hace que se aleje aún más de sus responsabilidades, de sus relaciones sanas y de su propio crecimiento personal.

Vida Social

En su lado oscuro, la vida social del Diablo desequilibrado es una especie de escenario donde interpreta un papel. Utiliza su carisma y su magnetismo para atraer a otros, pero no lo hace de forma auténtica, sino como una manera de llenar su necesidad de validación. Es alguien que parece tener mucha vida social, pero que en realidad rara vez se conecta de verdad con los demás. Sus relaciones son, en el fondo, superficiales y basadas en el interés.

Este comportamiento termina creando desconfianza, ya que quienes realmente le conocen ven que sus interacciones no son genuinas. Sus cambios de humor y su falta de empatía generan distancia, y aunque parezca rodeada de personas, la realidad es que su vida social no le llena. Es una fachada más que le ayuda a sentirse menos vacía, pero que no le aporta nada real.

Qué Personas les Atraen

El Diablo desequilibrado se siente atraído por personas que le den el control y que sean fáciles de manejar. Busca parejas que le admiren, que no cuestionen sus comportamientos y que le den la validación que necesita. No está buscando una relación de crecimiento ni una conexión real; lo que quiere es a alguien que le permita ejercer dominio, aunque eso implique una relación desequilibrada.

En el fondo, su atracción se basa en la necesidad de alimentar su ego, y por eso suele elegir parejas que le mantengan en una zona de confort, sin retos ni confrontaciones. Este tipo de relación, lejos de aportarle estabilidad, la lleva a repetir patrones tóxicos una y otra vez, ya que cada nueva pareja es solo una excusa para mantener su poder y control.

En conclusión

Cuando El Diablo muestra su lado desequilibrado en el amor, se convierte en una fuerza destructiva. El amor se vuelve obsesión, la conexión es reemplazada por el control, y la búsqueda de placer se transforma en una adicción que consume. Las relaciones dejan de ser espacios de crecimiento y se convierten en juegos de manipulación y dependencia. La intensidad que esta persona busca se transforma en un espiral donde sus emociones y su vida giran sin rumbo, dejando a su paso un rastro de dolor, tanto para ella misma como para quienes la rodean.

EN DESEQUILIBRIO
Tóxico y destructivo: Crea un ambiente de manipulación, control y dependencia emocional, dañando la autoestima de su pareja y destruyendo la relación.
Infiel: Busca la satisfacción fuera de la relación, dejándose llevar por la tentación y rompiendo la confianza de su pareja.
Agresivo y violento: Puede recurrir a la violencia física o verbal para controlar a su pareja y mantenerlo sometido.
Obsesivo y acosador: No acepta el rechazo ni la ruptura, persiguiendo a su expareja e intentando recuperar la relación a toda costa.
Autodestructivo: Se deja llevar por comportamientos autodestructivos que ponen en riesgo su propia vida y la estabilidad de la relación.
Aislado y solitario: Se aísla del mundo exterior, creando una realidad paralela con su pareja donde no hay espacio para nadie más.
Paranoico y desconfiado: Ve amenazas por todas partes y desconfía de las intenciones de su pareja, creando un ambiente de tensión y ansiedad.
Egoísta: Prioriza sus propias necesidades y deseos por encima de los de su pareja, sin importarle las consecuencias de sus actos.
Mentiroso y engañoso: Miente y manipula para ocultar sus verdaderas intenciones y mantener el control de la situación.
Incapaz de amar: No puede conectar con su pareja a nivel emocional, creando una relación superficial y carente de amor verdadero.

El Diablo con los demás Arcanos

Esta es la compatibilidad como pareja que tiene el Diablo con los diferentes arcanos mayores. En la última columna, encontrarás el número de página en la que se detalla dicha compatibilidad.

EL DIABLO CON...	COMPATIBILIDAD	DETALLES
El Mago	♥♥♥♥♥♥♥♥♥♥	*293*
La Sacerdotisa	♥♥♥♥♥♥♥♥♥♥	*314*
La Emperatriz	♥♥♥♥♥♥♥♥♥♥	*334*
El Emperador	♥♥♥♥♥♥♥♥♥♥	*353*
El Hierofante	♥♥♥♥♥♥♥♥♥♥	*371*
Los Enamorados	♥♥♥♥♥♥♥♥♥♥	*388*
El Carro	♥♥♥♥♥♥♥♥♥♥	*404*
La Fuerza	♥♥♥♥♥♥♥♥♥♥	*419*
El Ermitaño	♥♥♥♥♥♥♥♥♥♥	*433*
La R. de la Fortuna	♥♥♥♥♥♥♥♥♥♥	*446*
La Justicia	♥♥♥♥♥♥♥♥♥♥	*458*
El Colgado	♥♥♥♥♥♥♥♥♥♥	*469*
La Muerte	♥♥♥♥♥♥♥♥♥♥	*479*
La Templanza	♥♥♥♥♥♥♥♥♥♥	*488*
El Diablo	♥♥♥♥♥♥♥♥♥♥	*496*
La Torre	♥♥♥♥♥♥♥♥♥♥	*497*
La Estrella	♥♥♥♥♥♥♥♥♥♥	*498*
La Luna	♥♥♥♥♥♥♥♥♥♥	*499*
El Sol	♥♥♥♥♥♥♥♥♥♥	*500*
El Juicio	♥♥♥♥♥♥♥♥♥♥	*501*
El Mundo	♥♥♥♥♥♥♥♥♥♥	*502*
El Loco	♥♥♥♥♥♥♥♥♥♥	*503*

XVI - La Torre Como Pareja

La Torre en Equilibrio

Cuando una persona es "La Torre" en el amor, estás frente a alguien que rompe moldes sin miedo. Este tipo de persona busca autenticidad en todas partes, pero especialmente en sus relaciones. No se acomoda a lo convencional ni le gustan las etiquetas; ella necesita libertad para sentir, y busca algo que vaya más allá de los romances de cuento. Si este es tu arcano, seguro que sabes a lo que me refiero. Es ese deseo casi incontenible de vivir amores profundos, amores que cuestionan todo, que te hacen mirar hacia adentro y que al mismo tiempo sacuden cada rincón de tu vida.

Con alguien de La Torre, no esperes una relación convencional. Ella no sigue el libreto de las citas, ni se deja llevar por lo que es "correcto" en una relación. Ella va a lo suyo, a lo que le parece auténtico y verdadero. Busca amores que derriben viejas estructuras, algo que no se detenga en lo superficial, sino que alcance las profundidades de la conexión humana. Esta persona no quiere compañía solo para pasar el tiempo; para ella, la pareja es un reflejo de transformación constante.

Naturaleza Romántica

Cuando esta persona ama, lo hace desde un lugar muy honesto y visceral. No se anda con rodeos ni con los gestos románticos convencionales que puedes ver en

una película. Para ella, la pasión no tiene nada que ver con ramos de flores o cenas de velas. Lo suyo es otra cosa: va de conexiones profundas, esas que desnudan el alma. Para ella, el amor no es seguir una lista de rituales; es un acto de entrega en el que se muestra tal y como es, sin tapujos.

Sus maneras de expresar cariño pueden ser poco comunes, y tal vez al principio te tome por sorpresa, porque es de esas personas que te pueden mirar a los ojos y decirte algo muy sincero, incluso crudo, pero lleno de verdad. No va a darte palabras bonitas solo por hacerte sentir bien, sino que te hablará desde el corazón, y eso se nota, eso se siente. Esta persona busca en la pareja alguien que pueda compartir este estilo de amor real, algo que toque lo profundo, que inspire y despierte.

Cómo Vive la Sexualidad

Para esta persona, la sexualidad es mucho más que algo físico; es una puerta abierta hacia una conexión emocional y espiritual. En el encuentro íntimo, no está solo buscando placer, sino una manera de conocer a su pareja de una forma única, en la que ambos puedan romper barreras y descubrirse realmente. Su deseo sexual no es simple; tiene un toque de intensidad que nace de ese mismo deseo de autoconocimiento y de conexión verdadera.

Esta es una persona que necesita comunicación, porque sabe que en una relación sexual ambos deben estar abiertos, sin juicios ni miedo a expresarse. No es alguien que se conforme con una relación física vacía; busca en el sexo una forma de fortalecer la unión y de sentirse plenamente conectada. Y no tiene miedo de explorar, siempre y cuando eso contribuya a hacer más fuerte el vínculo emocional.

Si estás con alguien de La Torre, te darás cuenta de que para ella el sexo no se trata de cumplir expectativas ni de seguir una fórmula. Se trata de un espacio para ser ella misma y para entenderte mejor también a ti, de una manera auténtica y libre. La comunicación es indispensable aquí, porque ella necesita sentir que puede hablar abiertamente sobre sus deseos y expectativas, igual que escuchar los tuyos.

Qué Tipo de Relación Busca

Si eres La Torre, buscas una relación donde haya espacio para el cambio y el crecimiento. No te interesa lo rutinario ni las fórmulas ya conocidas, porque necesitas un amor que te desafíe y te permita ver lo que hay debajo de la superficie. Sabes que la pareja puede ser una especie de espejo, donde ves tus propios miedos y fortalezas, y eso es justo lo que deseas: alguien que te acompañe en ese viaje de autoconocimiento y que no tenga miedo de transformarse a tu lado.

Tus relaciones suelen estar marcadas por la intensidad y, sí, también por algunos momentos de caos y cambio. Porque cuando decides estar con alguien, quieres que todo lo que vives tenga sentido, que aporte, que transforme. No te interesa una relación que solo esté para hacerte compañía; tú necesitas sentir que cada paso que das es hacia un lugar más profundo, donde ambos puedan evolucionar juntos. No es fácil, pero es lo que te llena.

Celos y Fidelidad

La persona de La Torre tiene una confianza en sí misma que la hace muy segura en sus relaciones. No es alguien que necesite controlar a la pareja o que viva con el temor de la traición. Para ella, el amor es libertad y la fidelidad nace del compromiso sincero. No ve la necesidad de ser posesiva, porque entiende que cada uno tiene su camino, y si están juntos, es porque ambos lo eligen día a día, sin forzar nada.

No es celosa porque confía en su capacidad de afrontar cualquier cambio o crisis. Si algo pasa, sabe que puede sobreponerse, reconstruirse, y es esa certeza la que la mantiene tranquila. Claro, eso no significa que no le duelan las traiciones, pero tampoco va a caer en el drama o en la paranoia. Para ella, la fidelidad se construye en la honestidad, en la elección consciente, y en el deseo mutuo de estar ahí.

Apego y Dependencia

Si algo tiene claro alguien de La Torre, es que la independencia emocional es vital. Ella valora mucho la conexión con su pareja, pero no busca una relación que la absorba ni que le quite su espacio personal. Entiende que para amar no necesitas fundirte con el otro; la idea es que ambos puedan caminar juntos, sin perderse a sí mismos en el proceso.

No le tiene miedo a la soledad. De hecho, la ve como un lugar donde puede reflexionar y reencontrarse, y por eso mismo no cae en la dependencia. Ella sabe que el amor no se trata de necesitar al otro, sino de elegirlo, de disfrutar de estar juntos sin que uno se vuelva una carga para el otro. Así que, aunque se entregue con intensidad, siempre busca mantener ese espacio propio donde pueda pensar, reflexionar y ser ella misma.

Vida Cotidiana

La vida con alguien de La Torre nunca va a ser monótona. Es alguien que necesita movimiento, experiencias nuevas y momentos de cambio, y eso se nota en su día a día. No es de los que se acomoden a una rutina fija; le gusta explorar, descubrir, y aprender de cada cosa que vive. Esta energía transformadora que lleva dentro hace que su vida esté llena de momentos vibrantes, incluso de un poco de caos a veces.

Si estás con ella, prepárate para esa intensidad y para los cambios, porque a su lado la vida puede ser un poco impredecible. Hay quienes encuentran esto agotador, pero otros lo ven como una oportunidad para no caer en la comodidad, para vivir realmente cada instante. Y es que con La Torre siempre hay algo nuevo por descubrir, siempre hay una nueva idea o un proyecto que explorar. Ella está en constante crecimiento, y eso hace que la rutina nunca sea aburrida.

Cómo Enfrenta los Conflictos

Para alguien de La Torre, los conflictos son necesarios, algo que ayuda a limpiar el camino y a poner las cosas en su lugar. No le teme a hablar de lo que no le gusta, ni a discutir para llegar a un acuerdo. Si hay algo que no soporta, es guardarse las

cosas o fingir que todo está bien cuando no es así. Así que, cuando algo le molesta, lo dice con sinceridad, porque sabe que la honestidad es lo único que realmente construye.

Eso sí, cuando está en equilibrio, sabe ser franca sin necesidad de herir. Usa sus palabras para construir, no para destruir, porque entiende que la franqueza es una herramienta poderosa, pero solo cuando se usa con respeto. La Torre ve los conflictos como una oportunidad para crecer juntos, para resolver cualquier malentendido y seguir adelante con más claridad.

Su Lado Emocional

En el plano emocional, La Torre es profunda, intensa y sincera. No teme mostrar lo que siente, ni esconder su vulnerabilidad. Sabe que en el amor no hay lugar para las máscaras y, por eso, cuando se abre, lo hace desde lo más genuino de su ser. Esta capacidad de expresar sus emociones la convierte en una persona cercana y empática, alguien con quien puedes sentirte en confianza y a quien puedes abrirle el corazón sin miedo.

Ella entiende que el amor no siempre es bonito, pero que vale la pena vivirlo a fondo. Sus emociones, aunque intensas, son auténticas, y eso la hace una compañera emocionalmente leal y siempre dispuesta a entender al otro desde el corazón.

Visión Sobre la Familia

Para La Torre, la idea de familia no se reduce a lo tradicional. No sigue modelos fijos ni se preocupa por lo que la sociedad dice que es una "familia ideal". Lo suyo es construir relaciones que sean reales, que permitan a cada miembro ser libre y expresar su esencia. Puede tener ideas poco convencionales sobre la familia, porque su visión va más hacia un lugar donde todos puedan ser ellos mismos, sin que nadie tenga que cumplir un rol predeterminado.

Es alguien que se atreve a romper con patrones familiares que no le hacen sentido, y busca construir su propio concepto de familia. Porque para ella, una familia debe ser un espacio de autenticidad, donde cada uno pueda encontrar su lugar y donde el amor se exprese de forma libre y sincera.

Valores y Creencias

La Torre es alguien que vive de acuerdo a sus propios valores, siempre en busca de la verdad y de una conexión real con el mundo. No le gustan las normas rígidas ni las creencias inamovibles, y prefiere ser alguien que esté en constante aprendizaje y evolución. Esta flexibilidad la hace una persona abierta, alguien que no se queda en una sola manera de ver la vida, sino que está siempre dispuesta a aprender y a transformarse.

Hobbies y Tiempo Libre

En su tiempo libre, La Torre busca actividades que le permitan expandir sus horizontes y vivir experiencias auténticas. No le interesa quedarse en lo cómodo,

sino que prefiere el desafío, el descubrimiento. Sea a través de la naturaleza, el arte o la filosofía, esta persona busca experiencias que le den una nueva perspectiva. Su idea de descanso es más bien algo activo, donde pueda sentirse libre y abierta a lo nuevo.

Vida Social

En su vida social, La Torre tiene una independencia que le permite conectar con gente muy variada, sin quedarse en un solo grupo o entorno. Su círculo de amistades suele ser diverso, y disfruta de conocer a personas de diferentes lugares, ideas y culturas. Valora su propio espacio, pero también sabe disfrutar de la compañía cuando es el momento adecuado.

Qué Personas le Atraen

La Torre se siente atraída por personas auténticas, que también valoren la independencia y que tengan una mente abierta. Le gustan aquellos que, como ella, buscan relaciones profundas y significativas. No quiere estar con alguien que solo esté de paso; necesita a alguien dispuesto a mirar dentro de sí mismo y a crecer junto a ella. Las parejas que realmente la complementan son aquellas que comparten su pasión por la verdad y la conexión genuina.

En conclusión

La persona de La Torre es alguien que trae intensidad y cambio al amor. Busca relaciones que estén llenas de autenticidad, donde haya espacio para la transformación y el crecimiento. Es un amor que se vive de manera profunda, libre y sin miedo a enfrentar los momentos difíciles. Esta es una persona que no teme romper estructuras antiguas para construir un amor basado en la libertad y la verdad.

LO POSITIVO	LO NEGATIVO
Autenticidad: Busca relaciones genuinas y auténticas, libres de superficialidades, lo que permite una conexión profunda y real.	Impredecibilidad: Su naturaleza cambiante puede generar incertidumbre en la relación, haciendo que su pareja no siempre sepa qué esperar.
Transformación: Impulsa el crecimiento y la evolución en la pareja, desafiando las estructuras rígidas y promoviendo la transformación personal.	Intensidad: Vive las emociones con intensidad, lo que puede llevar a momentos de drama o conflicto en la relación.
Libertad: Valora la independencia tanto propia como de su pareja, creando un espacio donde ambos pueden ser ellos mismos sin restricciones.	Desapego: Su necesidad de libertad puede llevarla a distanciarse emocionalmente en ocasiones, dificultando la conexión profunda.
Honestidad: No teme expresar sus verdades, incluso si son dolorosas, lo que permite construir una relación basada en la confianza y la transparencia.	Inestabilidad: Puede pasar por periodos de inestabilidad emocional, lo que puede generar inseguridad en su pareja.

LO POSITIVO	LO NEGATIVO
Resiliencia: Es capaz de superar las crisis y los desafíos, saliendo fortalecida de las experiencias difíciles.	Impaciencia: Puede ser impaciente con los procesos de cambio y transformación, esperando resultados inmediatos.
Espontaneidad: No le teme a lo inesperado y disfruta de la aventura y la novedad en la relación.	Rebeldía: Puede tener una tendencia a la rebeldía y a desafiar las normas, lo que puede generar conflictos con su pareja.
Intuición: Se guía por su intuición y su voz interior, lo que le permite tomar decisiones acertadas en el amor.	Destrucción: Su energía transformadora puede ser destructiva si no se canaliza adecuadamente, llevando a rupturas y finales abruptos.
Aprendizaje: Ve las crisis como oportunidades de aprendizaje y crecimiento, evolucionando a partir de las experiencias difíciles.	Dificultad para el compromiso: Puede tener dificultades para comprometerse a largo plazo, buscando mantener su libertad e independencia.

La Torre en desequilibrio (la sombra)

Cuando una persona de La Torre está desequilibrada, su energía se vuelve como una tormenta que arrasa y sacude todo. Esa chispa de cambio y libertad que suele tener en sus mejores momentos, en desequilibrio se convierte en una necesidad de destruir para empezar de nuevo, pero a veces sin tener muy claro para qué. Esta persona se siente inquieta y confundida, y su relación se ve envuelta en un caos constante, donde todo parece inestable y hasta el amor mismo queda en riesgo. Y no es que quiera lastimar o romper, pero en este estado, sin darse cuenta, termina viviendo las relaciones de una forma que hace mucho daño a los demás y a sí misma.

Naturaleza Romántica

En el amor, esta persona desequilibrada puede volverse muy intensa, pero no en el sentido de conexión profunda, sino en una intensidad que puede ser agobiante. Esa pasión genuina y transparente que tiene cuando está equilibrada, aquí se transforma en algo controlador, posesivo, una especie de ansiedad por tener el control de lo que la pareja siente y hace. No es que no quiera ser honesta, pero en este momento su manera de expresar la verdad puede volverse cruda, casi hiriente, y no mide si sus palabras pueden lastimar. Todo, para ella, es cuestión de "ser auténtica" y "decir lo que piensa", aunque esto implique confrontar y desgastar.

Cuando La Torre está desequilibrada, su romanticismo pierde esa calidez natural. La relación puede volverse fría, como si estuviera a la defensiva o encerrada en sus propios procesos. En lugar de enfocarse en el otro, está concentrada en sus propios cambios y sus propias crisis, sin lograr realmente abrirse ni ver a la pareja. Esto hace que la relación se sienta distante, que haya una desconexión. Y para el

otro, esto puede ser difícil de entender, porque esa entrega y cercanía inicial se siente, de repente, muy lejos.

Cómo Vive la Sexualidad

En la sexualidad, La Torre desequilibrada pasa de buscar conexión a usar el sexo como una forma de validar sus emociones o controlar la relación. La intimidad deja de ser un lugar seguro y pasa a ser un terreno donde ella busca llenar vacíos internos, o a veces hasta un medio para "probar" la relación. Puede que intente explorar sin una base de comunicación o conexión emocional real, y en lugar de reforzar el vínculo, termina generando distancia y confusión.

Cuando no logra equilibrarse, puede caer en actitudes que lastiman: demanda más atención de la que da o critica detalles que antes ni siquiera le molestaban. En vez de conversar o abrirse al diálogo, puede actuar de forma impredecible, buscando satisfacción en otros lugares o buscando experiencias que en el fondo no le hacen bien, como una manera de llenar un vacío que no logra identificar.

Qué Tipo de Relación Busca

En este estado, la persona de La Torre busca relaciones que le den esa chispa de drama e intensidad que parece necesitar para sentirse viva, pero sin pensar mucho en si eso le hace bien. En lugar de querer una conexión que crezca y se construya, parece que su deseo es descargar energía, vivir en el conflicto, en esa necesidad de sentirse "al límite" todo el tiempo. Aquí lo que falta es estabilidad, porque se encuentra atrapada en un ciclo de inestabilidad donde no logra comprometerse con alguien ni construir nada sólido.

En vez de mantenerse en una relación y darle tiempo para profundizar, salta de una relación a otra, creyendo que la siguiente será la definitiva. No obstante, esta búsqueda constante nunca termina de llenarla, y en cada nueva relación experimenta la misma insatisfacción. La paz o la estabilidad en pareja le resultan sofocantes; apenas las experimenta, sale corriendo. Es como si solo supiera amar en movimiento, sin encontrar nunca el momento de detenerse y construir algo real y sincero.

Celos y Fidelidad

En este estado, La Torre parece no preocuparse por la fidelidad de la misma manera que antes. Esa seguridad y confianza que suele tener se diluye, y aparece un tipo de indiferencia hacia la pareja, o incluso una actitud egoísta. Se justifica diciendo que "necesita su libertad" o que "debe seguir su propio camino", y en esa búsqueda de reafirmarse, puede lastimar mucho a la persona con la que está. Quizás ella misma no lo vea tan grave, pero la pareja siente que queda en segundo plano, y eso duele.

Puede ser que, sin darse cuenta, sea infiel o rompa los acuerdos con su pareja, simplemente porque no está en sintonía con el compromiso y la lealtad. Todo parece girar en torno a su deseo de "crecimiento" personal, y en este caso la

fidelidad pasa a un segundo plano. También pueden surgir celos, pero no desde el amor, sino desde el miedo a perder el control. En el fondo, esta actitud revela una inseguridad, aunque ella la disfraza de indiferencia o "autosuficiencia". Está tan ocupada tratando de reafirmar su independencia que termina alejando a quienes más la valoran.

Apego y Dependencia

Aquí su independencia habitual se vuelve una especie de muralla. Ya no es esa persona que valora el tiempo a solas como una fuente de crecimiento; ahora se aísla, se encierra, rechaza cualquier acercamiento. Todo lo que le pueda sonar a compromiso le incomoda. Así que en lugar de aceptar el amor y el apoyo, se convierte en alguien que cierra puertas, que se aleja para que nadie invada su espacio. Puede ser que su pareja intente estar allí para ella, pero sus esfuerzos son rechazados.

Y lo curioso es que, a pesar de su tendencia al aislamiento, también se vuelve alguien que necesita atención, pero sin comprometerse. Este vaivén emocional, entre querer y rechazar a la pareja, crea un ambiente confuso, donde su pareja siente que, por más que intente, no logra llegar realmente a ella. Y en realidad, no es que no quiera ser amada; es que tiene miedo de perderse a sí misma en el proceso. Pero al negarse, se queda atrapada en una relación donde nadie puede sentirse seguro ni satisfecho.

Vida Cotidiana

El día a día con La Torre en desequilibrio se vuelve caótico. Lo que antes era energía transformadora y creativa, ahora se convierte en desorden y crisis constante. Es difícil anticipar su estado de ánimo, y hasta la rutina más simple puede volverse una serie de giros y cambios de humor. La pareja no sabe nunca con qué se va a encontrar, y eso genera un ambiente de inestabilidad que desgasta a ambos.

Es como si esta persona estuviera en una búsqueda constante de algo que no encuentra, y cada pequeño cambio en su entorno le parece insuficiente. Al no encontrar la paz en su vida diaria, termina creando situaciones de crisis que reflejan el caos interno que está viviendo. La pareja puede intentar ayudar, pero nada parece ser suficiente, porque La Torre se siente cómoda en ese caos, aunque eso signifique que todo su entorno esté también patas arriba.

Cómo Enfrenta los Conflictos

Para La Torre en desequilibrio, los conflictos se convierten en peleas donde no hay un verdadero deseo de resolver, sino de descargar su frustración. Esa honestidad y franqueza que suele caracterizarla se vuelven aquí una forma de atacar y lastimar. No mide sus palabras, y lo que dice suele ser impulsivo, sin pensar en cómo va a afectar al otro. En vez de ver los conflictos como una oportunidad para mejorar la relación, se convierten en algo destructivo.

Aquí la relación se vuelve un campo de batalla, y la pareja empieza a vivir con miedo de decir lo que piensa, porque sabe que cualquier comentario puede desatar

una discusión. La Torre no busca entender, sino imponer su punto de vista, y si su pareja no lo acepta, se siente atacada. Con esta actitud, el conflicto no ayuda a resolver nada; más bien va acumulando resentimientos y distancias que hacen cada vez más difícil reconstruir la relación.

Su Lado Emocional

Emocionalmente, La Torre en desequilibrio se convierte en un volcán. Su intensidad se desborda, y sus emociones pueden pasar de la euforia a la tristeza profunda en cuestión de minutos. No hay estabilidad; todo es extremo. Un día siente que puede lograrlo todo y al siguiente se siente vacía, sin fuerzas. En este estado, su pareja se ve atrapada en una especie de montaña rusa emocional, sin saber qué esperar.

Para lidiar con esta inestabilidad, a veces La Torre usa su vulnerabilidad como un modo de manipulación, mostrando sus emociones para despertar la compasión de su pareja y luego rechazando el apoyo cuando este llega. Es un ciclo donde la pareja intenta acercarse y termina siendo rechazada. Para el otro, esto resulta agotador, porque siente que haga lo que haga, no logra satisfacer ni calmar a La Torre.

Visión Sobre la Familia

Cuando La Torre está desequilibrada, cualquier estructura familiar le parece una carga. Se siente sofocada por la idea de un compromiso a largo plazo o de formar una familia estable, y lo ve como una amenaza a su libertad. Incluso puede llegar a rechazar cualquier responsabilidad familiar, y este rechazo a veces se convierte en conflictos dentro de la pareja si ambos tienen visiones distintas sobre lo que significa la familia. En este estado, La Torre ve cualquier tipo de estructura como una limitación y puede alejarse de quienes más la necesitan.

Valores y Creencias

Aquí, esa búsqueda de verdad que suele guiarla se convierte en un cínico rechazo a cualquier tipo de valor estable. En lugar de adaptarse y evolucionar, se encuentra constantemente desafiando a los demás, queriendo "demostrar" que nada es como parece. No se apega a nada ni a nadie, justificando cualquier comportamiento impulsivo con la excusa de que "necesita ser libre" o "no puede comprometerse con ideas rígidas". Esto le da una especie de "permiso" para actuar sin pensar en los efectos de sus decisiones, y termina generando un ambiente de desconfianza en su relación.

Hobbies y Tiempo Libre

En desequilibrio, La Torre busca actividades que le permitan escapar de su realidad y liberar esa energía descontrolada que lleva dentro. Puede inclinarse por experiencias intensas, que en el fondo le den una descarga emocional, pero sin que le aporten realmente un sentido de paz o estabilidad. A veces puede incluso involucrarse en actividades riesgosas o extremos, buscando esa sensación de adrenalina para no enfrentarse a lo que lleva dentro. Su tiempo libre se convierte en una búsqueda constante de algo que no encuentra.

Vida Social

Socialmente, La Torre en desequilibrio se vuelve muy aislada. Lo que antes era independencia se convierte en una forma de alejarse de los demás, de evitar cualquier tipo de vínculo estable. Sus relaciones tienden a ser superficiales y pasajeras, porque le cuesta comprometerse o mantener amistades profundas. Rechaza las normas sociales y se comporta de forma impredecible, generando una distancia entre ella y quienes podrían ofrecerle apoyo. En el fondo, se queda en un ciclo de relaciones fugaces que no le aportan el consuelo ni la estabilidad que necesita.

Qué Personas le Atraen

En este estado, La Torre se siente atraída por personas que le permitan mantenerse en su caos. Tiende a buscar parejas que le den esa libertad de actuar como quiera, sin cuestionar su comportamiento. Puede interesarse en personas sumisas o dependientes, alguien que acepte su caos sin pedirle estabilidad ni compromiso. A veces, incluso se rodea de personas que le permiten vivir en ese desorden emocional, sin tener que enfrentarse a lo que realmente necesita sanar.

En conclusión

La Torre en desequilibrio se convierte en una fuerza que desestabiliza sus relaciones. Su búsqueda de autenticidad se transforma en una crítica constante, y su necesidad de cambio se vuelve una barrera para construir algo estable. En este estado, ella se encuentra atrapada en un ciclo de caos y destrucción que le impide encontrar la paz y la satisfacción que, en el fondo, está buscando. Encontrar el equilibrio es su reto, porque solo desde ahí puede construir relaciones sanas, y sobre todo, amarse a sí misma.

EN DESEQUILIBRIO
Caótica: Crea un ambiente de caos e inestabilidad en la relación, provocando conflictos constantes y rupturas inesperadas.
Destructiva: Sus acciones y palabras pueden ser destructivas para su pareja, dañando su autoestima y creando un ambiente tóxico.
Agresiva: Puede expresar su frustración y su rabia de forma agresiva, recurriendo a la violencia verbal o física.
Impulsiva: Actúa sin pensar en las consecuencias, dejándose llevar por sus impulsos y creando situaciones problemáticas.
Traumada: Puede estar marcada por experiencias traumáticas del pasado, lo que le dificulta establecer relaciones sanas y estables.
Aislada: Se aísla de su pareja y del mundo exterior, refugiándose en su propio dolor y su propia realidad.
Resistente al cambio: Se resiste a los cambios y se aferra a estructuras rígidas, incluso cuando ya no le sirven.
Victimista: Tiende a culpar a los demás de sus problemas y a no asumir la responsabilidad de sus acciones.

Esta es la compatibilidad como pareja que tiene La Torre con los diferentes arcanos mayores. En la última columna, encontrarás el número de página en la que se detalla dicha compatibilidad.

LA TORRE CON...	COMPATIBILIDAD	DETALLES
El Mago	♥♥♥♥♥♥♥♥♥♥	*294*
La Sacerdotisa	♥♥♥♥♥♥♥♥♥♥	*315*
La Emperatriz	♥♥♥♥♥♥♥♥♥♥	*335*
El Emperador	♥♥♥♥♥♥♥♥♥♥	*354*
El Hierofante	♥♥♥♥♥♥♥♥♥♥	*372*
Los Enamorados	♥♥♥♥♥♥♥♥♥♥	*389*
El Carro	♥♥♥♥♥♥♥♥♥♥	*405*
La Fuerza	♥♥♥♥♥♥♥♥♥♥	*420*
El Ermitaño	♥♥♥♥♥♥♥♥♥♥	*434*
La R. de la Fortuna	♥♥♥♥♥♥♥♥♥♥	*447*
La Justicia	♥♥♥♥♥♥♥♥♥♥	*459*
El Colgado	♥♥♥♥♥♥♥♥♥♥	*470*
La Muerte	♥♥♥♥♥♥♥♥♥♥	*480*
La Templanza	♥♥♥♥♥♥♥♥♥♥	*489*
El Diablo	♥♥♥♥♥♥♥♥♥♥	*497*
La Torre	♥♥♥♥♥♥♥♥♥♥	*504*
La Estrella	♥♥♥♥♥♥♥♥♥♥	*505*
La Luna	♥♥♥♥♥♥♥♥♥♥	*506*
El Sol	♥♥♥♥♥♥♥♥♥♥	*507*
El Juicio	♥♥♥♥♥♥♥♥♥♥	*508*
El Mundo	♥♥♥♥♥♥♥♥♥♥	*509*
El Loco	♥♥♥♥♥♥♥♥♥♥	*510*

XVII - La Estrella Como Pareja

La Estrella en Equilibrio

La persona que representa La Estrella en el Tarot es de esas personas con las que se siente paz. Es como un refugio, alguien que simplemente está ahí, en silencio o en una risa suave, y te hace sentir que todo estará bien. La Estrella tiene un alma profunda y compasiva; parece comprender lo que otros sienten sin que tengan que decirlo. Hay algo sanador en su forma de ser, en su manera de conectarse desde el corazón, que hace que otros se sientan a salvo y comprendidos.

En el amor, esta persona es todo ternura. Va más allá de lo superficial y se mueve como quien busca algo esencial. No se conforma con un romance a medias; busca un amor que pueda sentirse en lo profundo, un amor que cuide, nutra y crezca junto a alguien. La Estrella quiere, y en serio. Su amor no es posesivo ni controlador; es un amor lleno de confianza, esa confianza que viene de saber quién es y de ver en su pareja a un compañero de vida. Su cariño no tiene condiciones, y su entrega es total.

Naturaleza Romántica

El amor, para La Estrella, es algo sagrado. Imagínala como alguien que se entrega desde el corazón, sin miedo y con toda la pureza de alguien que realmente cree en el amor. Para ella, el romance no se trata de gestos grandiosos, sino de esos pequeños

momentos que conectan, que se sienten especiales. Es romántica de una forma sincera, nada rebuscada; su naturaleza es ser así, genuina y abierta a mostrar su afecto.

La Estrella se dedica a crear momentos que ayuden a que la relación se sienta como un refugio. Quizás te sorprenda con una cena que preparó especialmente para ti, o te lleve a algún lugar que tenga un significado especial para ambos. Le gusta soñar junto a su pareja y construir espacios donde la ternura y la comprensión mutua sean el cimiento de todo. Cuando ama, ama con el alma, y hace que su pareja sienta que en su amor puede ser completamente auténtica, sin miedo a juicios o rechazo.

Cómo Vive la Sexualidad

Para La Estrella, la intimidad es algo sagrado, un momento en el que el alma se une al cuerpo y la conexión con la pareja se siente de una manera única y profunda. No es alguien que busque el placer por el placer; su forma de vivir la sexualidad es generosa, cuidadosa, y siempre tiene en mente el bienestar de la persona que ama.

Su entrega es suave, como si cada caricia, cada gesto, fueran un acto de amor. No tiene prisa, porque lo que más le importa es crear un espacio de confianza, donde tanto ella como su pareja puedan ser vulnerables y expresarse sin reservas. Para La Estrella, el amor físico no es solo piel, es el alma conectándose a través del cuerpo, y lo vive con esa misma intensidad y respeto.

Qué Tipo de Relación Busca

La Estrella tiene una visión del amor que es profunda y, en cierto modo, muy idealista. No le interesa una relación superficial o pasajera; en su corazón, lo que busca es alguien con quien pueda crecer, alguien que quiera construir un lazo duradero, lleno de amor y comprensión. Imagínala soñando con un amor que esté presente en cada etapa de su vida, alguien que no solo la acompañe, sino que la inspire a ser mejor cada día.

Para ella, una relación significa apoyo mutuo, una entrega que no espera perfección, pero sí compromiso. Es una persona paciente y comprensiva; sabe que no todo es color de rosa, pero también cree que cuando dos personas realmente se aman, pueden superar lo que sea, siempre y cuando se comuniquen y sean sinceros el uno con el otro.

Celos y Fidelidad

Con La Estrella no hay lugar para los celos irracionales. Su naturaleza es confiar, y eso se nota. Ella sabe que el amor no necesita de posesión ni de control para ser real. Confía en que la persona que ha elegido está ahí por amor, y esa seguridad le da paz.

Para ella, la fidelidad es tan natural como respirar. Su compromiso con su pareja nace de un amor sincero, de un cariño que no busca más allá porque ya encontró lo que necesita. No es que sea "fiel" por obligación o por deber, sino porque su amor y respeto por la relación le hacen valorar lo que tiene y querer cuidar de ello.

Apego y Dependencia

Aunque ama intensamente, La Estrella no se pierde en la relación; ella entiende que para poder amar de verdad, primero necesita estar bien consigo misma. No se aferra a su pareja como una tabla de salvación, porque sabe que la felicidad no viene de alguien más, sino de uno mismo. No pierde de vista quién es y qué le hace bien; de hecho, tiene claro que una relación saludable no significa fusionarse, sino acompañarse en el camino.

Vida Cotidiana

La Estrella tiene esa energía que ilumina cualquier lugar al que llega. La vida cotidiana a su lado es agradable, pacífica, con un toque de optimismo que hace que hasta los días grises se sientan más livianos. No es de esas personas que necesitan estar siempre en movimiento para sentirse bien; sabe cómo disfrutar de lo simple, de una tarde tranquila en casa o de una conversación sincera en un café.

A su lado, las personas se sienten reconfortadas. Es como una fuente de paz y sanación, alguien que transmite una vibra tan positiva que es difícil no sentirse mejor después de pasar un rato con ella. Sus amigos y seres queridos la ven como alguien en quien se puede confiar, alguien a quien siempre se puede recurrir.

Cómo Enfrenta los Conflictos

A La Estrella no le gusta pelear; prefiere hablar las cosas y resolver los problemas de una forma tranquila. Sabe que en una relación los desacuerdos son inevitables, pero para ella, los conflictos son una oportunidad para entenderse mejor. No es alguien que recurra a gritos ni a silencios prolongados; al contrario, trata de ser clara y honesta, buscando siempre una solución que no solo beneficie a la relación, sino que también deje a ambos sintiéndose bien.

Confía en el diálogo y cree en el poder de la empatía. La Estrella sabe que, cuando las cosas se hablan con respeto y amor, cualquier problema se puede superar, y no duda en pedir perdón o en aceptar disculpas cuando es necesario.

Su Lado Emocional

Emocionalmente, La Estrella es estable, alguien que sabe entender y gestionar lo que siente. No se deja llevar fácilmente por la impulsividad ni por cambios de humor repentinos; en cambio, busca siempre un equilibrio. Esta estabilidad la convierte en una persona confiable y comprensiva, alguien a quien su pareja puede acudir en los momentos difíciles, sabiendo que allí encontrará apoyo y cariño.

Además, su empatía es enorme. Tiene una sensibilidad especial para captar lo que otros sienten y sabe exactamente cuándo es momento de ofrecer consuelo, una palabra amable o simplemente estar en silencio y escuchar. Para su pareja, La Estrella es ese apoyo constante, esa luz que calma en los momentos de dificultad.

Visión Sobre la Familia

Para La Estrella, la familia es algo importante, pero no solo en el sentido tradicional. Su idea de familia incluye amor, respeto, y un espacio donde todos puedan ser ellos mismos sin miedo a ser juzgados. Le gusta la idea de construir un hogar lleno de paz, donde cada miembro se sienta valorado y querido.

La armonía en el hogar es vital para ella. No busca un modelo de familia perfecto, sino uno donde el amor sea lo principal, donde se puedan crear recuerdos juntos y donde cada persona pueda encontrar apoyo y contención.

Valores y Creencias

La Estrella es una persona de valores muy profundos. La compasión, el respeto, la búsqueda de la verdad y el amor incondicional son como una brújula que guía sus decisiones y su manera de relacionarse con el mundo. Para ella, la espiritualidad no es solo una práctica, sino una forma de ver la vida, de entender que todos estamos aquí para aprender y ayudarnos unos a otros.

Busca una pareja que entienda y comparta esta visión de vida, que también valore el crecimiento personal y la conexión espiritual. Junto a alguien así, La Estrella encuentra una razón más para amar y para construir un futuro lleno de significado.

Hobbies y Tiempo Libre

La Estrella tiene una inclinación natural hacia lo creativo y lo espiritual. Le encanta meditar, escuchar música, conectar con la naturaleza, y disfrutar de esas actividades que la hacen sentir en paz consigo misma. Le gusta pasar tiempo al aire libre, perderse en un bosque o en una playa, y absorber la belleza del mundo. Para ella, esos momentos son esenciales para recargar su energía y mantenerse en equilibrio.

Cuando está sola, encuentra tiempo para reflexionar, para reconectar con su esencia y asegurarse de que está caminando en la dirección correcta. En compañía, también busca actividades que generen bienestar y alegría compartida.

Vida Social

Socialmente, La Estrella es una persona que disfruta de la compañía, pero también sabe cuándo necesita su espacio. Es de esas personas que tienen amistades duraderas, ya que sus relaciones son profundas y sinceras. No le interesa rodearse de mucha gente, sino de personas que compartan sus valores y con quienes pueda tener conversaciones significativas.

Valora mucho las conexiones auténticas y se aleja de lo superficial. Sabe disfrutar de la compañía de sus amigos y familiares, y al mismo tiempo, respeta su necesidad de momentos de soledad, en los que puede recargar energías y conectarse con su intuición.

Qué Personas le Atraen

La Estrella se siente atraída por personas que, como ella, tienen una luz interior, que son auténticas y compasivas, y que miran la vida con una mentalidad abierta.

Busca a alguien que comparta su deseo de crecer, de aprender y de construir una relación basada en el respeto y el amor. Para ella, la compatibilidad espiritual es muy importante, ya que sabe que, con una persona que comparta sus valores, puede construir un amor duradero.

En conclusión

La Estrella es esperanza pura, una persona que en el amor busca una conexión profunda y auténtica. Su presencia es sanadora y su optimismo parece inagotable. Ama con entrega, compasión y el genuino deseo de construir una vida en pareja donde ambos puedan ser ellos mismos, y a la vez, crecer juntos. Su luz es constante, y para quien busca un amor que cuide el corazón y el alma, La Estrella es el mejor compañero de vida.

LO POSITIVO	LO NEGATIVO
Amorosa y compasiva: Es una pareja cariñosa, que se entrega con generosidad y busca el bienestar emocional de su compañero.	Idealista: Puede tener expectativas poco realistas sobre el amor y la pareja, buscando la perfección y desilusionándose si la realidad no coincide con sus ideales.
Sanadora y comprensiva: Tiene una capacidad natural para sanar heridas emocionales, brindando apoyo y comprensión a su pareja en momentos difíciles.	Ingenuidad: Su optimismo y confianza en los demás pueden hacerla vulnerable a decepciones o manipulaciones.
Inspiradora: Su energía positiva y su optimismo inspiran a su pareja a crecer y a perseguir sus sueños.	Distante: En su búsqueda de paz interior, puede aislarse emocionalmente, creando una barrera que dificulta la conexión profunda con su pareja.
Espiritual: Busca una conexión profunda a nivel del alma, valorando el crecimiento espiritual y la armonía en la relación.	Dependiente emocional: En desequilibrio, puede buscar la seguridad y la validación en su pareja, volviéndose dependiente de su atención y afecto.
Serena y paciente: Aporta calma y tranquilidad a la relación, enfrentando los desafíos con una actitud pacífica y esperanzadora.	Pasividad: Su deseo de evitar conflictos puede llevarla a adoptar una actitud pasiva ante problemas que requieren una acción más activa.
Auténtica y vulnerable: Se muestra tal como es, sin miedo a expresar sus emociones y sus vulnerabilidades, creando un espacio de confianza en la relación.	Represión emocional: Para mantener la armonía, puede reprimir sus propias emociones y necesidades, lo que a largo plazo puede afectar su bienestar y la relación.
Creativa: Aporta un toque de creatividad y belleza a la relación, buscando siempre nuevas formas de expresar su amor y de hacer que la vida en pareja sea especial.	Indecisión: Su tendencia a la introspección y a la búsqueda de equilibrio puede hacerla indecisa al momento de tomar decisiones importantes en la relación.
Fiel y leal: Es una pareja comprometida y que valora la exclusividad, buscando	Miedo al compromiso: Aunque busca la estabilidad, en desequilibrio puede temer al

LO POSITIVO	LO NEGATIVO
construir una relación basada en la confianza y la honestidad.	compromiso, prefiriendo mantener una cierta distancia emocional para protegerse de posibles heridas.

La Estrella en desequilibrio (la sombra)

Cuando una persona que encarna la energía de La Estrella pierde su equilibrio, parece que toda esa luz y esperanza con la que normalmente vive comienzan a apagarse. Es como si se viera atrapada en sus propias expectativas y en una idea de "amor perfecto" que, cuando choca con la realidad, le causa una desilusión profunda. En vez de fluir y confiar como suele hacer, ahora se aferra a esa versión ideal de la relación o de la pareja, queriendo que todo encaje en esa imagen que tiene en su mente. Y claro, esto solo le trae más frustración y tristeza.

Esta persona, que en su versión equilibrada brilla y llena de paz a quienes le rodean, en este estado puede sentir que la vida y el amor no le están dando lo que merece. Esa necesidad de una conexión genuina y espiritual con su pareja se convierte en una especie de obsesión por encontrar algo "perfecto" y, al no hallarlo, vive en un constante desencanto.

Naturaleza Romántica

El romanticismo que caracteriza a La Estrella, tan lleno de detalles y de gestos, se transforma aquí en una expectativa enorme que la realidad rara vez cumple. La Estrella desequilibrada tiende a crear en su mente una idea de cómo debería ser su pareja, o cómo deberían ser las cosas entre ellos. Este es el problema: su naturaleza romántica se vuelve poco realista, y cuando su pareja no actúa según ese ideal, la desilusión no tarda en aparecer.

Esta persona puede llegar a creer que su amor puede "arreglar" cualquier problema de la relación. Entonces, se entrega completamente, a veces olvidándose de sus propias necesidades, para intentar "sanar" o "cambiar" a su pareja. Y es que, en su corazón, cree que si su amor es lo suficientemente fuerte, la otra persona terminará siendo todo lo que ella sueña. Pero esto rara vez ocurre, y el resultado suele ser que termina sintiéndose vacía, como si estuviera dando más de lo que recibe. En vez de compartir su amor de forma equilibrada, se pierde en una entrega desmedida que la deja agotada y, en muchos casos, resentida.

Cómo Vive la Sexualidad

En su estado desequilibrado, la sexualidad para La Estrella se vuelve complicada. Esa capacidad tan hermosa que tiene para entregarse con alma y cuerpo empieza a volverse un lugar de frustración. Quiere que el momento íntimo sea perfecto,

que sea una especie de comunión entre almas, pero al estar tan volcada en esta necesidad de conexión espiritual, termina relegando sus propios deseos.

Esto se convierte en un terreno en el que, en vez de disfrutar, se encuentra esforzándose por complacer al otro, sacrificando su propio placer. Lo ve casi como una responsabilidad, más que como un espacio de amor y entrega, y eso termina generándole resentimiento y una sensación de vacío. Esa chispa de pasión que solía caracterizarle, ese amor en libertad, se apaga poco a poco cuando no encuentra en la relación esa conexión que busca tan desesperadamente.

Qué Tipo de Relación Busca

Para La Estrella desequilibrada, la idea de una relación estable y monógama sigue siendo su objetivo, pero ahora desde un lugar de necesidad y control. La flexibilidad y aceptación que usualmente la caracterizan desaparecen, y en su lugar surgen exigencias rígidas, expectativas fijas. Quiere que la relación funcione exactamente como ella se la imagina, y cuando su pareja no cumple con estos ideales, siente que todo está mal.

Es como si, en su búsqueda de seguridad, intentara asegurarse de que la relación sigue una serie de "reglas" que ella misma ha establecido. Esa visión idealizada de lo que debería ser la vida en pareja se convierte en una carga que recae tanto sobre ella como sobre su pareja. Y claro, esto termina por crear tensión y la deja atrapada en una relación que no fluye. Lo que antes era una entrega sincera ahora se convierte en un constante intento de mantener a su pareja "en la línea", sin permitirle ser libre ni permitirse a sí misma aceptar que el amor puede ser imperfecto.

Celos y Fidelidad

Los celos, que en su estado equilibrado rara vez la afectan, se convierten aquí en una presencia constante. La Estrella desequilibrada empieza a dudar de su pareja, a necesitar constante reafirmación de su amor, y ve amenazas donde quizás no las hay. Siente que necesita "pruebas" de amor y lealtad para sentirse segura en la relación. Esta inseguridad la desgasta y, aunque intente esconderlo, esa desconfianza termina alejándola aún más de su pareja.

Aquí la fidelidad deja de ser una elección tranquila y libre para convertirse en una especie de "test" continuo. Para ella, en este estado, la fidelidad es algo que necesita ver y confirmar, lo que genera tensión y puede hacer que su pareja se sienta atrapada. La confianza ciega que una vez tuvo se transforma en una especie de duda constante, y esa búsqueda de seguridad solo aumenta su propia ansiedad y sus inseguridades.

Apego y Dependencia

En este estado, La Estrella desarrolla un apego que no es sano, como si se agarrara a su pareja como si fuera la única manera de encontrar felicidad. En su interior, no se siente completa, y comienza a depender de su pareja para llenar ese vacío que ahora siente con más intensidad. Esa necesidad de conexión profunda

se convierte en un miedo a la soledad que la lleva a buscar refugio en su pareja de una forma que antes nunca hubiera imaginado.

Este apego hace que pierda un poco de sí misma en la relación. Sus propios intereses y su espacio personal pasan a un segundo plano, y es como si su felicidad dependiera exclusivamente de la relación. Esto, claro, puede llegar a asfixiar a su pareja, y al mismo tiempo, la deja a ella vulnerable, llena de miedos sobre lo que ocurriría si algún día la relación terminara.

Vida Cotidiana

La vida diaria de La Estrella desequilibrada ya no es esa experiencia de alegría y optimismo. Lo que antes era una energía sanadora y pacífica se convierte en una especie de nube gris que cubre sus días. La decepción y el pesimismo empiezan a teñir su perspectiva, y es como si esa luz que una vez iluminaba sus días ahora estuviera opacada por el desencanto.

La desilusión que siente con su pareja o con la relación afecta su estado de ánimo y le quita la capacidad de disfrutar de las pequeñas cosas. Los momentos simples, que antes eran fuente de paz y satisfacción, ahora se sienten vacíos. La gente a su alrededor empieza a notar su tristeza, y ella, que solía ser la persona que traía luz, se siente cada vez más desconectada de esa parte de sí misma.

Cómo Enfrenta los Conflictos

Cuando enfrenta conflictos en su estado desequilibrado, La Estrella tiene una tendencia a evitar cualquier tipo de confrontación directa. Pero en vez de buscar la paz, como haría normalmente, ahora guarda silencio, se retrae, y acumula resentimientos. En lugar de hablar de lo que le molesta, prefiere callar y dejar que las heridas se queden ahí, sin sanar.

Este silencio rencoroso crea una barrera entre ella y su pareja. Siente que no puede decir lo que realmente piensa, y esto va construyendo una distancia emocional que solo agrava la situación. Esa habilidad que solía tener para hablar desde el corazón se bloquea, y el resultado es que la relación se resiente. La paz que tanto buscaba en la relación se va transformando en una tensión no resuelta que afecta la conexión entre ambos.

Su Lado Emocional

Emocionalmente, La Estrella desequilibrada es un torbellino. Su estabilidad y serenidad se ven reemplazadas por altibajos emocionales, y la tristeza y la frustración se vuelven constantes. Lo que antes era una confianza tranquila en la vida se convierte en una sensación de incertidumbre, y comienza a sentirse vulnerable ante sus propios sentimientos, sin poder controlarlos como antes.

Para su pareja, esta inestabilidad emocional puede ser difícil de manejar, porque los cambios de ánimo y la tristeza de La Estrella hacen que la relación sea impredecible. Esa calma que solía ofrecer se transforma en una necesidad constante de

ser contenida y comprendida, y lo que antes era una fortaleza se convierte en una fuente de tensión en la relación.

Visión Sobre la Familia

En su visión de la familia, La Estrella desequilibrada pierde la flexibilidad y la paz que la caracterizan. Esa idea de una familia unida y amorosa se convierte en una especie de presión que recae sobre todos, incluyéndola a ella misma. Comienza a tener expectativas rígidas sobre cómo debería ser la familia, queriendo que cada miembro cumpla con un rol específico, y esto genera tensiones.

Esta rigidez hace que su visión de la familia deje de ser un espacio de amor y se vuelva un lugar de expectativas y presión. Sin quererlo, termina siendo una fuente de conflicto y no de paz, ya que los demás perciben que nada de lo que hacen es suficiente para ella.

Valores y Creencias

Los valores y creencias que La Estrella tiene tan arraigados se vuelven una especie de barrera. En vez de aceptar la diversidad de opiniones, su visión espiritual se convierte en algo rígido, y puede llegar a imponer sus creencias a los demás. Siente que su forma de ver la vida es la única correcta y que los otros deben adaptarse a ella.

Este lado dogmático la aleja de su esencia y puede hacer que los demás sientan que no tienen espacio para ser ellos mismos a su alrededor. Es como si, en su búsqueda de verdad, se olvidara de que cada persona tiene su propio camino y su propia manera de ver la vida.

Hobbies y Tiempo Libre

Cuando La Estrella está en desequilibrio, se apaga. Las cosas que antes la hacían feliz y le ayudaban a reconectarse consigo misma pierden su encanto. Actividades que una vez la llenaban de paz y de alegría se sienten vacías o, peor aún, sin sentido. Tiende a aislarse y a perderse en su propia tristeza, lo que la aleja cada vez más de su propio ser.

Vida Social

En su vida social, La Estrella desequilibrada se encierra en sí misma. Esa apertura y calidez que solía tener se convierten en una especie de desconfianza o, simplemente, en una falta de interés. La tristeza y la inseguridad hacen que se aleje de sus amigos y familiares, quienes perciben su distancia pero no siempre entienden qué le pasa. Este aislamiento solo hace que se sienta más sola y desconectada de su círculo de apoyo.

Qué Personas le Atraen

En su versión desequilibrada, La Estrella tiende a sentirse atraída por personas problemáticas o emocionalmente inestables. Es como si buscara “salvar” a su pareja, como si el amor pudiera cambiar a la otra persona. Esto solo la hace

involucrarse en relaciones complicadas, que le reflejan sus propias inseguridades y le impiden vivir un amor equilibrado y saludable.

En conclusión

Cuando La Estrella se encuentra desequilibrada, su luz interior se apaga, y lo que era esperanza y amor profundo se convierte en desilusión y dependencia emocional. Su búsqueda de un amor ideal se convierte en una cadena, y la falta de realismo afecta cada aspecto de su vida. Esa necesidad de perfección y seguridad la aleja de la paz y la alegría que son su verdadera esencia, sumiéndola en un estado de soledad y desconexión que termina afectando su relación y su bienestar.

EN DESEQUILIBRIO
Ingenuidad e idealización: Se aferra a una imagen idealizada del amor, ignorando señales de alerta o problemas en la relación.
Distanciamiento emocional: Se aísla para evitar conflictos o decepciones, creando una brecha con su pareja.
Dependencia emocional: Busca la validación y seguridad en su pareja, volviéndose excesivamente necesitada.
Pasividad: Evita la confrontación, reprimiendo sus propias necesidades para mantener una falsa armonía.
Represión emocional: Esconde sus verdaderos sentimientos para evitar el conflicto, afectando la comunicación en la pareja.
Perfeccionismo: Busca la pareja y la relación "perfectas", lo cual la lleva a la desilusión y la crítica constante.
Miedo al cambio: Se resiste a cualquier cambio en la relación, aferrándose a la estabilidad aunque esta ya no sea sana.
Sacrificio excesivo: Da más de lo que recibe, descuidando sus propias necesidades para complacer a su pareja.
Desilusión y frustración: Al no cumplirse sus expectativas idealizadas, experimenta desilusión y frustración en el amor.

La Estrella con los demás Arcanos

Esta es la compatibilidad como pareja que tiene La Estrella con los diferentes arcanos mayores. En la última columna, encontrarás el número de página en la que se detalla dicha compatibilidad.

LA ESTRELLA CON...	COMPATIBILIDAD	DETALLES
El Mago	♥♥♥♥♥♥♥♥♥♥	*295*
La Sacerdotisa	♥♥♥♥♥♥♥♥♥♥	*316*
La Emperatriz	♥♥♥♥♥♥♥♥♥♥	*336*
El Emperador	♥♥♥♥♥♥♥♥♥♥	*355*
El Hierofante	♥♥♥♥♥♥♥♥♥♥	*373*
Los Enamorados	♥♥♥♥♥♥♥♥♥♥	*390*
El Carro	♥♥♥♥♥♥♥♥♥♥	*406*
La Fuerza	♥♥♥♥♥♥♥♥♥♥	*421*
El Ermitaño	♥♥♥♥♥♥♥♥♥♥	*435*
La R. de la Fortuna	♥♥♥♥♥♥♥♥♥♥	*448*
La Justicia	♥♥♥♥♥♥♥♥♥♥	*460*
El Colgado	♥♥♥♥♥♥♥♥♥♥	*471*
La Muerte	♥♥♥♥♥♥♥♥♥♥	*481*
La Templanza	♥♥♥♥♥♥♥♥♥♥	*490*
El Diablo	♥♥♥♥♥♥♥♥♥♥	*498*
La Torre	♥♥♥♥♥♥♥♥♥♥	*505*
La Estrella	♥♥♥♥♥♥♥♥♥♥	*511*
La Luna	♥♥♥♥♥♥♥♥♥♥	*512*
El Sol	♥♥♥♥♥♥♥♥♥♥	*513*
El Juicio	♥♥♥♥♥♥♥♥♥♥	*514*
El Mundo	♥♥♥♥♥♥♥♥♥♥	*515*
El Loco	♥♥♥♥♥♥♥♥♥♥	*516*

XVIII - La Luna Como Pareja

La Luna en Equilibrio

La persona representada por La Luna es todo un enigma. Su mundo interno está lleno de emociones, sueños y un sentido de intuición tan profundo que no siempre sabe cómo explicar lo que siente. Quienes la conocen sienten que hay algo especial en ella, algo que no se ve a simple vista pero que despierta una curiosidad magnética. Cuando ama, no busca cualquier cosa: necesita una conexión que vaya más allá de las palabras y los gestos, algo que le toque el alma. Ella quiere perderse y encontrarse a sí misma a través del amor, y para eso necesita alguien que se atreva a explorar esos terrenos emocionales tan suyos.

Naturaleza Romántica

Esta persona es la romántica soñadora por excelencia. Siente el amor como si estuviera en una historia de cine, llena de momentos mágicos, de esos que te dejan sin aliento. Quiere vivir un romance que no sólo le haga sentir, sino que la transforme. Es esa persona que disfruta de los detalles que otros a veces pasan por alto: una carta escrita a mano, un paseo bajo la luna, una canción compartida en un momento especial. Para ella, esos son los recuerdos que quedan, lo que realmente hace que valga la pena abrir el corazón.

Cuando la Luna ama, lo hace con toda su alma, y no es de las que se conforman con un amor superficial. Su corazón necesita sentir que hay algo más, como una

especie de magia que va llenando el espacio entre ella y la persona que ama. Se inclina hacia lo poético y lo simbólico, y eso hace que siempre esté buscando crear momentos especiales, esos que parecen de película y que otros quizá verían como cursis, pero que para ella son pura verdad. En el amor, su magia y su ternura se sienten en cada gesto, como una huella que deja en cada relación.

Cómo Vive la Sexualidad

Para La Luna, la sexualidad es un terreno donde se cruza el misterio, la profundidad y el sentir más genuino. No se queda en lo físico, para ella es un espacio de conexión y entrega total. En su versión equilibrada, es alguien que busca una unión de alma y cuerpo, donde se siente libre de ser ella misma y expresar todo su deseo. Tiene un talento especial para intuir lo que su pareja necesita, como si leyera el corazón del otro y supiera exactamente cómo llegar a esa intimidad tan profunda.

Es una amante que disfruta de la conexión intensa y genuina, sin prisa y sin máscaras. Su energía es un imán que atrae, pero de una forma que se siente segura y acogedora. La Luna tiene un aura de misterio que se refleja también en su sexualidad: puede ser seductora y envolvente, y a la vez, dar espacio para que el otro se sienta visto y comprendido. En la intimidad, cada instante se convierte en algo único, y eso es lo que hace que quien la ama quiera quedarse a su lado.

Qué Tipo de Relación Buscan

Lo que esta persona quiere es un refugio en su relación, algo que le brinde la confianza para ser ella misma sin miedo a ser juzgada. No está interesada en amores a medias o en relaciones sin fondo. Alguien que le acompañe en su viaje interior, que entienda que sus emociones y sus silencios también tienen un lenguaje propio, es lo que realmente la hace sentir en casa.

Para La Luna, el amor debe ser ese espacio donde puede sumergirse sin temor, un vínculo donde ambos puedan abrirse sin reservas. Le gusta que haya un ida y vuelta en la relación, que ambos puedan aportar, compartir y sentirse seguros. Aunque a veces sienta que sus propios miedos le juegan malas pasadas, cuando está equilibrada sabe no aferrarse demasiado a esas inseguridades, y entiende que el amor también puede ser un lugar de sanación y crecimiento.

Celos y Fidelidad

La Luna es alguien sensible y perceptiva, y aunque en general confía en su pareja, a veces esa misma sensibilidad puede hacerla dudar o percibir cosas que no están ahí. Siente los celos de una manera leve y cuidadosa, como una chispa que de vez en cuando le recuerda cuánto le importa la relación. Pero en su estado equilibrado, estos celos no se convierten en un obstáculo, sino en una simple señal que le ayuda a reconocer lo que necesita.

Para ella, la fidelidad es algo fundamental. Busca una relación donde ambos estén realmente comprometidos y puedan apoyarse mutuamente. Cuando ama, lo hace desde la sinceridad y la entrega, y espera lo mismo de la persona que tiene al

lado. Es alguien que cree en la confianza mutua y, aunque a veces pueda sentir ciertas dudas, sabe cómo resolverlas sin que estas dominen la relación. Confía en su pareja, y eso le permite construir un vínculo en el que ambos se sienten seguros y respetados.

Apego y Dependencia

La Luna, cuando está en equilibrio, tiende a desarrollar un apego fuerte hacia su pareja, pero sin llegar a la dependencia. Para ella, el afecto y la seguridad emocional son tan importantes que se esfuerza por construir esa base en su relación. Esto significa que, aunque sea alguien que da mucho de sí, sabe también respetar su espacio y el de la otra persona.

En su mejor versión, la Luna sabe que el amor no está ahí para llenar vacíos, sino para compartir y acompañarse en el camino. Y aunque le gusta sentir que tiene un lugar donde puede expresar su sensibilidad, también aprende a no depender de la pareja para encontrar su propia paz y estabilidad. Al final, esta persona entiende que un amor sano es aquel donde se puede crecer en conjunto, sin dejar de lado el valor de cada uno.

Vida Cotidiana

La Luna tiene una sensibilidad única que la hace ver el mundo de una manera muy especial. En su día a día, es alguien que se deja llevar por su intuición y que a veces experimenta sus emociones como si fueran olas que vienen y van. Esto puede hacer que algunas veces parezca estar en su propio mundo, pero eso es parte de su encanto. Su vida está llena de momentos de creatividad y empatía, donde busca siempre que haya una armonía en su entorno.

Quienes conviven con ella saben que puede ser alguien un poco cambiante, pero también tienen claro que en sus mejores momentos, la Luna ilumina con su sola presencia. Es alguien que aporta esa calidez y esa intuición que hacen que su hogar y su círculo cercano se sientan cuidados y valorados. Su forma de ver las cosas, su paciencia y su ternura pueden ser el motor que inspira y sostiene a quienes están cerca.

Cómo Enfrentan los Conflictos

La Luna no es de los que buscan el conflicto ni la confrontación directa. Cuando algo le molesta o le preocupa, suele preferir tomarse un tiempo, reflexionar y encontrar las palabras adecuadas para decir lo que siente. Si está en un momento de equilibrio, es una persona que intenta resolver los problemas de manera pacífica y constructiva, buscando siempre la manera de llegar a un acuerdo sin que nadie salga herido.

Es cierto que le cuesta enfrentar las discusiones de forma directa porque prefiere la paz, pero en su lado positivo, sabe que a veces es necesario hablar de las cosas y no guardarlas. La Luna aprende a expresar sus emociones sin que esto se convierta en una carga para los demás, y eso la ayuda a mantener relaciones armoniosas y sinceras.

Su Lado Emocional

Podríamos decir que La Luna es como un mar en calma; sus emociones son profundas, pero no turbulentas. En su estado equilibrado, es alguien que puede sentir las cosas con mucha intensidad sin perderse en ellas. Su empatía es tan fuerte que no sólo entiende sus propios sentimientos, sino que puede ponerse en el lugar de los demás sin esfuerzo. En este equilibrio, es capaz de compartir su corazón sin dejar de lado su estabilidad emocional, y eso hace que quienes la rodean se sientan comprendidos y cuidados.

Visión Sobre la Familia

Para la persona representada por La Luna, la familia es ese espacio donde se puede ser uno mismo, sin juicios ni máscaras. Quiere construir un hogar donde el cariño y el respeto estén siempre presentes. Aunque puede tener momentos de inseguridad, su mejor versión la lleva a confiar en que el amor y la comprensión pueden resolver cualquier dificultad. Con su familia, La Luna es alguien que se entrega y que busca siempre entender y apoyar a sus seres queridos.

Valores y Creencias

La Luna tiene un conjunto de valores muy propio y muy fiel a su manera de ver el mundo. Busca en los demás, y en sí misma, autenticidad y sinceridad. Prefiere rodearse de personas que sepan ser vulnerables y que respeten esa sensibilidad que para ella es una forma de vivir. Es alguien que siempre busca ser auténtica y que aprecia mucho la verdad en los demás.

Hobbies y Tiempo Libre

En su tiempo libre, la Luna disfruta de todo lo que le permite conectar con su mundo interior. La naturaleza es uno de sus refugios, especialmente si es de noche y tiene la oportunidad de contemplar la luna o el mar. También se siente en casa cuando está creando, ya sea a través de la escritura, la música o el arte. Todo lo que nutra su sensibilidad y su conexión con lo más profundo de su ser es algo que ella valorará profundamente.

Vida Social

La Luna es algo reservada, y aunque no es la persona más extrovertida del mundo, sus amistades saben que pueden contar con ella. Tiende a seleccionar bien a las personas que le rodean, buscando relaciones que le den ese espacio seguro para ser ella misma. No le gustan las multitudes ni ser el centro de atención; prefiere los encuentros más íntimos, donde puede conectar realmente con quienes le importan y sentirse en confianza.

Qué Personas les Atraen

Esta persona tiende a sentirse atraída por quienes le brindan seguridad emocional y comprensión. No necesita que le solucionen la vida, pero sí que le den la

confianza para ser ella misma sin temores. A veces le cuesta no idealizar a las personas, pero en equilibrio, logra reconocer quiénes son realmente capaces de corresponderle y de valorar su profundidad emocional. Alguien que sepa entrar en su mundo y compartir su sensibilidad será alguien que fácilmente capture su corazón.

En conclusión

La persona de La Luna representa sensibilidad, misterio y una intuición que va mucho más allá de lo evidente. En el amor, busca una conexión que le permita explorar sus emociones y que esté llena de magia y de entrega. Para ella, el romance no es sólo palabras bonitas, sino un vínculo profundo que le permita expresar su esencia. Cuando está en equilibrio, es capaz de crear relaciones amorosas y familiares llenas de comprensión y cariño, y eso le ayuda a vivir de una manera auténtica y en paz consigo misma.

LO POSITIVO	LO NEGATIVO
Profundidad emocional: Aporta una gran sensibilidad y profundidad emocional a la relación, creando un espacio para la conexión íntima y el entendimiento mutuo.	Intensidad emocional: Puede experimentar emociones intensas y cambiantes, lo que a veces genera altibajos en la dinámica de la pareja.
Intuición y empatía: Posee una fuerte intuición y una gran capacidad para conectar con las emociones de su pareja, comprendiendo sus necesidades y brindando apoyo.	Inseguridades: Puede tener inseguridades y miedos que afectan su confianza en la relación, necesitando constante reafirmación por parte de su pareja.
Creatividad y romanticismo: Nutre la relación con su creatividad e imaginación, creando momentos especiales y románticos.	Tendencia a la fantasía: Puede idealizar la relación o a su pareja, creando expectativas poco realistas que la llevan a la desilusión.
Lealtad y compromiso: Es una pareja fiel y se entrega por completo a la relación, buscando construir un vínculo sólido y duradero.	Celos y posesividad: Si sus inseguridades no están bien gestionadas, puede experimentar celos intensos y desarrollar actitudes posesivas.
Espiritualidad: Busca una conexión profunda a nivel espiritual, compartiendo con su pareja su mundo interior y sus inquietudes.	Dificultad para comunicar emociones: Puede tener dificultades para expresar sus emociones abiertamente, lo que genera malentendidos y frustración.
Comprensión y paciencia: Es comprensiva y paciente con su pareja, brindando apoyo incondicional en momentos difíciles.	Dependencia emocional: Puede volverse dependiente de su pareja para sentirse segura y completa, buscando en ella o él la solución a sus inseguridades.
Amor incondicional: Es capaz de amar de forma incondicional, aceptando las imperfecciones de su pareja.	Hipersensibilidad: Puede ser susceptible y herirse fácilmente, tomando comentarios o acciones de su pareja como ataques personales.

La Luna en desequilibrio (la sombra)

Cuando la energía de La Luna se desborda y pierde el equilibrio, todo ese mundo interno profundo y mágico que la caracteriza se puede convertir en un verdadero caos. La persona Luna desequilibrada se pierde en su propio mundo de miedos y dudas; su sensibilidad, que antes la hacía tan especial, se convierte en una fuente de angustia constante. Esa intuición natural que tiene empieza a llenarse de desconfianza, y lo que antes eran sueños de amor y romanticismo se vuelve una búsqueda sin fin de un ideal inalcanzable. En vez de encontrar calma y alegría en sus relaciones, ahora vive atrapada en una montaña rusa emocional que le impide vivir el amor con paz.

Naturaleza Romántica

En su estado desequilibrado, la persona Luna sigue siendo una romántica, pero ahora de una manera casi obsesiva. Su idea de un amor perfecto la lleva a idealizar a sus parejas o pretendientes, imaginándolos como protagonistas de una historia de amor de película, y cuando la realidad no alcanza esos niveles de fantasía, el desencanto es profundo. Aquí es donde se inicia un ciclo repetitivo de idealización y decepción que la deja frustrada y con una sensación de vacío.

Este amor tan idealizado le lleva a demandar de la otra persona gestos grandiosos, pruebas constantes de amor, momentos especiales casi a diario, como si cualquier bajón en la relación significara que el amor se está perdiendo. Su pareja puede llegar a sentirse agotada, casi como si tuviera que pasar pruebas todo el tiempo para demostrar su cariño. Esa búsqueda de perfección termina convirtiendo sus relaciones en algo tan tenso que es casi imposible que la pareja se sienta cómoda siendo simplemente quien es.

Cómo Vive la Sexualidad

La Luna desequilibrada sigue queriendo una conexión profunda, pero ahora la sexualidad se llena de dudas e inseguridades. Todo lo que antes era deseo e intuición se convierte en ansiedad y confusión. Aunque sigue deseando una conexión íntima y significativa, siente miedo de entregarse por completo, porque en el fondo no se siente en control. La sexualidad, en este estado, se convierte en algo contradictorio: puede acercarse y al mismo tiempo retraerse, buscando en su pareja una validación que no encuentra dentro de sí misma.

Por un lado, hay momentos en que su inseguridad la hace reprimirse, como si temiera ser juzgada o incomprendida. Y, por otro, puede volverse posesiva, buscando el contacto físico y la intimidad como un modo de calmar sus propias dudas. Es como si quisiera anclar a su pareja a través de la intimidad, tratando de asegurar algo que en el fondo le hace sentir muy vulnerable. Esta tensión entre lo que desea y lo que teme hace que su vida sexual se vuelva compleja y a veces desgastante para ambos.

Qué Tipo de Relación Buscan

La persona Luna desequilibrada sigue buscando esa relación segura, ese amor que la haga sentirse en paz, pero su miedo a la soledad y al abandono le hace aferrarse demasiado a la pareja, a veces incluso a relaciones que ya sabe que no le están haciendo bien. Su ansiedad por perder al otro la vuelve muy posesiva y necesita una atención constante para sentirse segura, pero incluso esa atención nunca parece suficiente para calmar sus miedos.

Es como si cada señal de independencia en su pareja se convirtiera para ella en una posible amenaza. Si su pareja quiere un tiempo a solas o disfruta de actividades independientes, la Luna desequilibrada empieza a sentir que puede perderla. Este miedo hace que la relación se vuelva un poco asfixiante, ya que no da espacio para que ambos crezcan como individuos. Al final, la persona Luna, sin darse cuenta, termina creando la distancia que tanto teme, simplemente por no poder soltar ese control que cree necesario para no quedarse sola.

Celos y Fidelidad

Cuando La Luna está desequilibrada, los celos se convierten en algo constante y a veces incluso obsesivo. Antes, esa chispa de inseguridad podía servirle como un recordatorio de lo mucho que le importaba la relación, pero ahora, esos celos se transforman en una desconfianza que consume y que nunca parece calmarse. Puede empezar a ver señales de infidelidad en cada detalle, en cada palabra, en cada gesto, imaginando traiciones donde no las hay y sintiendo que su pareja está a punto de dejarla.

Esto puede llevarla a un nivel de control que acaba por desgastar la relación. A veces, llega incluso a espiar, a buscar pruebas que le confirmen que su pareja sigue comprometida, pero al final, ninguna prueba parece suficiente para tranquilizarla. La relación se llena de dudas y de tensión, y su pareja empieza a sentir que haga lo que haga, nunca logrará darle la seguridad que ella necesita.

Apego y Dependencia

La Luna desequilibrada experimenta un apego emocional que va mucho más allá de lo saludable. Para ella, la pareja se convierte en su única fuente de seguridad, y sin esa relación siente que su vida se derrumba. No es solo que quiera a la otra persona cerca, sino que necesita saber que está ahí todo el tiempo, que no va a irse, porque sin ella siente que no tiene sentido.

Esta dependencia es tan intensa que acaba asfixiando a la pareja, porque ella misma empieza a perder el interés en sus propios sueños, en sus metas, y vive completamente centrada en la relación. Al necesitar tanto de la otra persona, termina olvidándose de quién es fuera de esa relación, y esta dependencia emocional la va consumiendo. A la larga, la relación se vuelve pesada y estancada, sin espacio para que cada uno pueda crecer, y ella termina siendo incapaz de encontrar la paz y la confianza dentro de sí misma.

Vida Cotidiana

Vivir el día a día con una Luna desequilibrada puede ser complicado. Sus emociones fluctúan tanto que a veces quienes la rodean no saben qué esperar. Puede pasar de la alegría a la tristeza o de la calma a la euforia en cuestión de minutos, y cualquier cosa, por pequeña que sea, puede hacer que se sienta herida o atacada. Sus cambios de humor se vuelven impredecibles y extremistas, lo que hace que las personas a su alrededor vivan como en una montaña rusa emocional.

La Luna desequilibrada interpreta las cosas de una manera muy personal. Incluso un comentario hecho sin intención de ofender puede hacer que se sienta incomprendida o rechazada, y eso crea una atmósfera tensa. Para ella, cualquier situación cotidiana puede convertirse en un drama, lo que hace que la convivencia con ella se vuelva intensa y agotadora.

Cómo Enfrentan los Conflictos

En este estado, la Luna evita enfrentar los problemas de manera directa. Suelen encerrarse en su propio mundo cuando algo le molesta, esperando que la otra persona entienda lo que le pasa sin que ella tenga que decir nada. Al mismo tiempo, tiene una tendencia a ponerse en el papel de víctima, lo que la lleva a evitar cualquier tipo de responsabilidad en los problemas.

Es muy difícil que la persona Luna en desequilibrio hable abiertamente y busque soluciones constructivas. Su pareja puede sentir que en lugar de resolver las cosas, ella simplemente se encierra en su propio dolor y espera que el conflicto desaparezca solo. En este estado, cualquier desacuerdo se convierte en un drama, donde ella sufre intensamente y ve el conflicto como algo que la destruye, en lugar de como una oportunidad para crecer y aprender.

Su Lado Emocional

La Luna desequilibrada se convierte en un mar agitado de emociones intensas y caóticas que le cuesta mucho manejar. En este estado, las emociones la dominan, y ella se siente constantemente abrumada. Es como si cada pequeño detalle fuera algo enorme, y le resulta casi imposible ver las cosas de manera objetiva.

Para ella, la intensidad emocional es tan fuerte que termina sintiéndose sola, creyendo que nadie podría entender lo profundo de sus sentimientos. Esto la hace buscar a alguien que la "salve", que la ayude a salir de ese torbellino de emociones. Sin embargo, al poner todo su peso emocional en la relación, acaba creando un círculo de dependencia que no la deja encontrar una paz real.

Visión Sobre la Familia

En su estado desequilibrado, la Luna idealiza la familia de una forma casi irreal. Quiere un hogar donde todo sea perfecto, sin conflictos ni problemas, un lugar donde pueda sentirse segura y querida sin condiciones. Pero la realidad es que ninguna familia es perfecta, y esta expectativa tan alta hace que cualquier pequeña dificultad familiar la haga sentir decepcionada.

La Luna desequilibrada proyecta sus inseguridades en su familia, buscando un refugio que siempre sea constante y sin tensiones, pero al mismo tiempo, esta expectativa irreal hace que se sienta insatisfecha y frustrada con facilidad. Esta actitud puede crear tensiones y dramas innecesarios, ya que no logra ver a su familia de manera realista.

Valores y Creencias

En su estado desequilibrado, la Luna empieza a dudar de sí misma y de su intuición. Aunque tiene una gran sensibilidad, en este estado tiende a dejarse llevar por lo que los demás piensan, perdiendo contacto con su propia voz y sabiduría. Esta falta de confianza en sí misma la hace vulnerable a la influencia de los demás, cayendo en relaciones que la manipulan y que no la respetan.

Su autenticidad se pierde, y en su afán por ser aceptada, termina traicionando sus propios valores, lo que la deja con una sensación de vacío y desconexión con su verdadero ser.

Hobbies y Tiempo Libre

En este estado, la Luna se va alejando de las actividades que antes disfrutaba. Tiende a refugiarse en su mundo interno y a desconectarse de sus hobbies, perdiendo el interés en las cosas que antes le daban alegría. A veces busca escaparse de la realidad a través de la fantasía o la ficción, y se va aislando cada vez más, lo que solo aumenta esa sensación de vacío.

Vida Social

La vida social de la Luna desequilibrada se reduce drásticamente, porque sus miedos y desconfianzas la llevan a aislarse de los demás. Tiende a pensar que nadie la entiende o que la juzgan, y poco a poco va alejándose de sus amistades, prefiriendo la soledad. También puede llegar a ser posesiva con su pareja, exigiendo su atención constante y casi excluyendo a otros de su vida social.

Qué Personas les Atraen

La Luna desequilibrada suele sentirse atraída por personas con problemas emocionales o que están emocionalmente indisponibles. Es como si, en lugar de elegir alguien que le traiga calma, buscara de manera inconsciente a alguien que la complemente en su propio desorden emocional. Este patrón la lleva a relaciones donde intenta "salvar" al otro o donde idealiza a su pareja, cayendo en relaciones que terminan siendo tóxicas o de mucha dependencia.

En conclusión

La Luna desequilibrada es como una versión distorsionada de su mejor versión: se deja llevar por sus miedos y sus dudas, volviéndose posesiva, celosa y emocionalmente inestable. Necesita apoyo para sanar esos traumas que la empujan a estas actitudes, porque sólo así podrá vivir relaciones de pareja en paz, sin que sus emociones dominen su vida.

EN DESEQUILIBRIO
Confusión emocional: Sus emociones se vuelven caóticas, creando un ambiente de inestabilidad e incertidumbre en la relación.
Miedos e inseguridades: Sus miedos se intensifican, llevándola a comportamientos posesivos, celosos y controladores.
Distorsión de la realidad: Crea fantasías y expectativas irreales sobre la relación, lo que la lleva a la decepción y al sufrimiento.
Aislamiento y retraimiento: Se aísla emocionalmente, dificultando la comunicación y la conexión con su pareja.
Dependencia y apego excesivo: Se aferra a su pareja en busca de seguridad, volviéndose dependiente de su atención y afecto.
Manipulación emocional: Utiliza sus emociones para controlar a su pareja o para evitar enfrentar sus propios problemas.
Victimización: Se posiciona como víctima, culpando a su pareja de su propia infelicidad e inseguridad.
Comportamientos autodestructivos: Puede caer en comportamientos autodestructivos como forma de escapar de sus emociones o de castigar a su pareja.

Esta es la compatibilidad como pareja que tiene La Luna con los diferentes arcanos mayores. En la última columna, encontrarás el número de página en la que se detalla dicha compatibilidad.

LA LUNA CON...	COMPATIBILIDAD	DETALLES
El Mago	♥♥♥♥♥♥♥♥♥♥	*296*
La Sacerdotisa	♥♥♥♥♥♥♥♥♥♥	*317*
La Emperatriz	♥♥♥♥♥♥♥♥♥♥	*337*
El Emperador	♥♥♥♥♥♥♥♥♥♥	*356*
El Hierofante	♥♥♥♥♥♥♥♥♥♥	*374*
Los Enamorados	♥♥♥♥♥♥♥♥♥♥	*391*
El Carro	♥♥♥♥♥♥♥♥♥♥	*407*
La Fuerza	♥♥♥♥♥♥♥♥♥♥	*422*
El Ermitaño	♥♥♥♥♥♥♥♥♥♥	*436*
La R. de la Fortuna	♥♥♥♥♥♥♥♥♥♥	*449*
La Justicia	♥♥♥♥♥♥♥♥♥♥	*461*
El Colgado	♥♥♥♥♥♥♥♥♥♥	*472*
La Muerte	♥♥♥♥♥♥♥♥♥♥	*482*
La Templanza	♥♥♥♥♥♥♥♥♥♥	*491*
El Diablo	♥♥♥♥♥♥♥♥♥♥	*499*
La Torre	♥♥♥♥♥♥♥♥♥♥	*506*
La Estrella	♥♥♥♥♥♥♥♥♥♥	*512*
La Luna	♥♥♥♥♥♥♥♥♥♥	*517*
El Sol	♥♥♥♥♥♥♥♥♥♥	*518*
El Juicio	♥♥♥♥♥♥♥♥♥♥	*519*
El Mundo	♥♥♥♥♥♥♥♥♥♥	*520*
El Loco	♥♥♥♥♥♥♥♥♥♥	*521*

XIX - El Sol Como Pareja

El Sol en Equilibrio

La persona que nace bajo la carta del Sol en el amor es alguien que, literalmente, ilumina. Tiene una energía tan pura y auténtica que, en cuanto aparece, uno siente que todo se vuelve un poquito más brillante. Esta persona en el amor es generosa, optimista y tan segura de sí misma que inspira confianza en la otra persona. Todo esto no es algo que imponga, sino que le nace de manera tan natural, que quien esté a su lado siente ese calorcito, como si el amor se volviera un lugar seguro y feliz. Para esta persona, el amor es algo que se vive a pleno y se disfruta sin miedos, y busca a alguien con quien compartir esa conexión auténtica y transparente, construida sobre la confianza.

Naturaleza Romántica

Cuando El Sol se enamora, lo hace con una entrega total. Esta persona es de las que expresan lo que sienten sin tapujos y de manera tan sincera que hasta sorprende. Y no hablamos solo de palabras, ¡qué va!; le encanta sorprender con detalles, gestos, y esas pequeñas atenciones que le alegran el día a cualquiera. Disfruta hacer sentir especial a la otra persona y, sobre todo, le gusta celebrar el amor, como si cada día fuera una pequeña fiesta compartida. Es como si tuviera esa habilidad de ver lo mejor en el otro, siempre buscando sus virtudes, y esa forma tan genuina de compartir su felicidad termina contagiando a su pareja. Con El Sol, los

momentos juntos se vuelven alegres y hasta mágicos, pues tiene un don especial para crear esa atmósfera donde ambos se sienten bien y libres de ser tal cual son.

Cómo Vive la Sexualidad

Para esta persona, la sexualidad es una extensión de su manera de amar: abierta, sincera y llena de vitalidad. Siente el deseo como una conexión íntima donde ambos se entregan sin miedos. Le importa el placer de la otra persona tanto como el suyo, y eso se nota en cada gesto, en cada caricia. Aquí no hay prisa ni superficialidades, sino una búsqueda genuina de satisfacer y compartir, de que ambos puedan disfrutar de esa intimidad sin reservas.

Con alguien de esta naturaleza, la sexualidad se convierte en una experiencia gratificante y llena de frescura, como si en cada encuentro se abriera una oportunidad para conectar más profundamente y explorar juntos.

Qué Tipo de Relación Busca

El Sol en el amor busca una relación que sea tan auténtica como la forma en la que vive la vida. No le interesan las medias tintas; quiere compartir una relación que sea luminosa, llena de honestidad y transparencia.

Valora la lealtad y la comunicación como aspectos esenciales, y siempre está dispuesto a mostrarse tal cual es. Se trata de alguien que sabe lo que quiere: una pareja con la que pueda compartir sueños y aventuras, que tenga una actitud optimista y una apertura a vivir nuevas experiencias. Quiere a alguien que le inspire, que le invite a crecer, y que esté dispuesto a acompañarle en el viaje de la vida sin máscaras ni reservas.

Celos y Fidelidad

Los celos no son algo natural para esta persona, y eso se debe a la confianza que tiene tanto en sí misma como en su pareja. En el amor, El Sol respeta profundamente la libertad, y no siente la necesidad de controlar ni de imponer límites a su pareja para sentirse seguro. Confía en que el amor es una elección libre y consciente, y para él o ella la fidelidad no es una obligación, sino algo que se construye en la sinceridad y el deseo de compartir la vida de una forma abierta y auténtica.

Apego y Dependencia

Independiente y autosuficiente, El Sol sabe cómo estar en una relación sin perderse en la otra persona. Es alguien que disfruta su tiempo personal, y que también respeta y entiende la importancia de que su pareja tenga el suyo. No ve en el otro una “media naranja”, sino un compañero o compañera de vida con quien pueda compartir sin que ninguno de los dos pierda su esencia.

Este tipo de persona en el amor no busca llenar vacíos ni resolver sus problemas a través de su pareja; simplemente quiere un vínculo donde ambos puedan crecer juntos y construir algo bonito y real.

Vida Cotidiana

La convivencia con El Sol es alegre y llena de esos momentos que hacen que el día a día se sienta menos pesado y más llevadero. Es alguien generoso, que sabe cómo darle valor a lo pequeño y convertir lo cotidiano en un espacio de risas, optimismo y buena energía. Esta persona disfruta compartiendo su tiempo y su energía con su pareja, y no teme demostrar su cariño de las maneras más simples y auténticas, ya sea con una palabra amable, un abrazo o simplemente estando ahí, presente y disponible. La vida con El Sol es luminosa porque sabe cómo hacer que la rutina se sienta especial y cómo llenar los días de esos pequeños detalles que marcan la diferencia.

Cómo Enfrenta los Conflictos

El Sol en el amor es una persona que no le da vueltas a los problemas ni le gusta dramatizar. Ante los conflictos, su primera reacción es tratar de resolver las cosas de manera pacífica y constructiva. Esta actitud positiva y madura le permite ver la situación desde una perspectiva amplia, sin engancharse en lo negativo. Prefiere hablar con claridad, escuchar lo que la otra persona tiene que decir y, sobre todo, encontrar una solución que les funcione a ambos. Para él o ella, lo importante es llegar a un acuerdo que mantenga la armonía en la relación y que permita que ambos se sientan escuchados y comprendidos.

Su Lado Emocional

A nivel emocional, El Sol es estable, y esa estabilidad le permite vivir el amor con intensidad sin perderse en emociones negativas. Esta persona es apasionada, sí, pero también sabe cómo manejar sus emociones, de modo que su optimismo y su alegría se convierten en un pilar para la relación. Tiene una energía positiva que contagia a quienes le rodean y que le permite crear un ambiente de paz y armonía a su alrededor.

Visión Sobre la Familia

Para El Sol, la familia es un espacio de amor y crecimiento, donde todos pueden ser ellos mismos. Sueña con un hogar lleno de armonía, donde cada uno se sienta respetado y valorado, y donde los hijos tengan un entorno seguro y estimulante. En su papel de padre o madre, sería alguien amoroso, presente, y comprometido a darle a su familia una vida llena de amor, respeto, y libertad para que cada quien desarrolle su propia identidad sin miedo.

Valores y Creencias

Esta persona vive el amor desde valores profundos, como el respeto, la confianza y la libertad. No es de los que necesitan posesión ni control, y ve en su pareja a alguien con quien pueda compartir sus ideales y sueños.

Para él o ella, una relación auténtica es aquella que se construye en la sinceridad y donde ambos tienen la libertad de ser quienes son. Busca a alguien que esté

alineado con esta visión, alguien que valore la honestidad y que quiera vivir el amor desde un lugar real y transparente.

Hobbies y Tiempo Libre

El Sol ama la vida al aire libre, el deporte, los viajes, y todas esas actividades que le permiten sentir la vitalidad en el cuerpo y el alma. Es alguien que necesita ese contacto con el mundo, y que encuentra en sus hobbies una manera de renovar su energía y expresar su creatividad. Esta persona disfruta compartiendo estos momentos con su pareja, y le gusta descubrir juntos nuevas actividades y lugares, convirtiendo cada aventura en una oportunidad para crecer y conocerse mejor.

Vida Social

Sociable, extrovertido y siempre listo para hacer nuevos amigos, El Sol es alguien que disfruta estar rodeado de personas. Le gusta compartir su energía y su alegría con los demás, y tiene una facilidad increíble para crear conexiones y adaptarse a cualquier entorno. Para esta persona, la vida social es una parte importante de su existencia, y le da gusto ser parte de una comunidad y compartir momentos con quienes quiere.

Qué Personas le Atraen

El Sol se siente atraído por personas que sean auténticas y llenas de vitalidad. Busca alguien con esa chispa, alguien que comparta su entusiasmo por la vida y que tenga un deseo de crecer y evolucionar. Le atraen las personas independientes, que no tengan miedo de ser quienes son y que, además, sepan apreciar los pequeños placeres de la vida. Para él o ella, una pareja ideal es alguien con sentido del humor, inteligente, y con una pasión sincera por sus propios intereses.

En conclusión

Quien nace bajo la carta del Sol es una persona que ilumina todo a su alrededor, convirtiendo el amor en un espacio de alegría, crecimiento y autenticidad. Su optimismo y su generosidad la hacen una pareja maravillosa, capaz de crear una relación sincera y armoniosa. Eso sí, necesita aprender a mantener los pies en la tierra y no dejarse llevar por las idealizaciones, para poder construir un amor basado en la realidad y no solo en sus sueños.

LO POSITIVO	LO NEGATIVO
Alegría y optimismo: Irradia energía positiva y optimismo, contagiando a su pareja con su entusiasmo y alegría de vivir.	Exceso de confianza: Puede ser demasiado confiado, lo que lo hace vulnerable a decepciones o a ser aprovechado por personas menos escrupulosas.
Generosidad y amor incondicional: Es una pareja generosa, que ama sin condiciones y busca siempre el bienestar de su compañero/a.	Incapacidad para ver los problemas: Su optimismo puede impedirle ver los problemas o aspectos negativos de la relación, lo que dificulta la resolución de conflictos.

LO POSITIVO	LO NEGATIVO
Vitalidad y pasión: Aporta vitalidad y pasión a la relación, haciendo que la vida en pareja sea divertida y emocionante.	Exceso de energía: Su energía desbordante puede resultar agotadora para su pareja, especialmente si esta tiene una personalidad más tranquila.
Confianza y seguridad: Inspira confianza y seguridad en su pareja, creando un ambiente de estabilidad y protección.	Dominante: En su deseo de brillar, puede volverse dominante y querer controlar la relación, sin dar espacio a la individualidad de su pareja.
Dialogo abierto y honesto: Se comunica de manera clara y directa, expresando sus sentimientos y necesidades sin miedo.	Impaciencia: Puede ser impaciente y querer que las cosas se hagan a su manera, sin considerar el ritmo o las necesidades de su pareja.
Compromiso y lealtad: Es una pareja fiel y comprometida, que busca construir una relación sólida y duradera.	Egocentrismo: En desequilibrio, puede centrarse demasiado en sí mismo, descuidando las necesidades emocionales de su pareja.
Creatividad y espontaneidad: Aporta creatividad y espontaneidad a la relación, buscando siempre nuevas formas de disfrutar y de hacer que la vida en pareja sea especial.	Dificultad para lidiar con la negatividad: Le cuesta enfrentar situaciones difíciles o emociones negativas, lo que puede hacer que evite los conflictos o que se muestre poco comprensivo.
Espiritualidad y crecimiento personal: Busca el crecimiento personal y espiritual junto a su pareja, compartiendo sus inquietudes y sus sueños.	Rigidez y falta de flexibilidad: Puede ser rígido en sus creencias y en su forma de ver la vida, lo que dificulta la adaptación a los cambios o a las necesidades de su pareja.

El Sol en desequilibrio (la sombra)

La persona del Sol suele ser una fuente de alegría y vitalidad, pero como todos, también tiene sus días nublados. Cuando su energía se desequilibra, ese optimismo tan característico puede volverse cegador. En lugar de iluminar, su luz puede llegar a encandilar y hasta asfixiar. Esa misma seguridad en sí mismo se transforma en una especie de arrogancia, y su generosidad, en una necesidad constante de recibir aprobación. Esto lo lleva a relaciones difíciles, en las que su necesidad de ser valorado y admirado termina eclipsando la conexión verdadera. Y entonces, lo que antes era un amor brillante y libre se convierte en un vínculo de control y dependencia.

Naturaleza Romántica

Cuando El Sol está desequilibrado, el amor se vuelve una especie de escenario. Aquí, en lugar de compartir su luz con el otro, empieza a demandar atención de su pareja de forma insistente. Ese deseo de ser admirado, que antes era encantador, ahora se convierte en una necesidad que nunca termina de llenarse. Esta persona tiende a idealizar tanto a su pareja que ya no la ve como realmente es; la moldea

en su mente como si fuera un personaje de sus sueños, lo que inevitablemente termina en decepción cuando la realidad choca con la fantasía.

Esa generosidad tan suya, en este estado, puede volverse una herramienta para controlar. Da y da, pero de alguna manera espera algo a cambio. Quiere sentirse indispensable, necesario en la vida del otro. Esto puede llevarlo a crear una relación de codependencia, donde en lugar de un amor libre, surge un amor posesivo, controlado y cargado de expectativas. Es una especie de amor que, en lugar de nutrir, acaba desgastando a ambos.

Cómo Vive la Sexualidad

Cuando El Sol no está equilibrado, su sexualidad cambia. En lugar de buscar una conexión genuina, la intimidad se convierte en un terreno para reafirmarse. Aquí, lo que antes era un momento de dar y recibir, de compartir el placer de manera libre, se convierte en un acto donde busca ser admirado y validado. Su pareja puede notar una actitud más egocéntrica, donde parece que lo que más importa es que lo vean, que lo reconozcan.

Incluso puede volverse algo exagerado o dramático en estos momentos, como si necesitara impresionar, buscando de alguna manera suplir la falta de seguridad que siente en su interior. Y si no recibe la admiración que espera, es probable que su entusiasmo se apague de golpe, que se cierre emocionalmente o hasta que responda con críticas, sintiéndose insatisfecho o molesto.

Qué Tipo de Relación Busca

En un estado desequilibrado, la persona del Sol sigue queriendo una relación completa y feliz, pero su forma de buscarla se complica. En lugar de apreciar a la pareja como es, se obsesiona con encontrar a alguien que cumpla con una imagen perfecta que tiene en la cabeza. Esto puede llevarlo a desechar relaciones prometedoras por pequeños detalles o imperfecciones, porque en su mente, su ideal de pareja debe ser exactamente como él o ella lo sueña. Si, por alguna razón, se encuentra en una relación que no cumple con esas expectativas, el miedo al abandono y su necesidad de controlar se vuelven dominantes. Entonces, el amor se torna en celos, en demandas, en un intento de retener a la pareja bajo una falsa ilusión de perfección que, por supuesto, solo existe en su cabeza.

Celos y Fidelidad

Aunque normalmente esta persona es de confiar y de dejar vivir, cuando está en desequilibrio, se transforma. Cualquier gesto o acción de la pareja, que en otros tiempos habría pasado desapercibido, ahora se percibe como una amenaza. La confianza se convierte en desconfianza, y la libertad que antes daba se vuelve vigilancia y necesidad de control. Pregunta, duda y, en algunos casos, hasta exige explicaciones que antes ni habrían sido necesarias. Este cambio puede desgastar la relación, porque la pareja, que quizás una vez se sintió libre, empieza a sentir esa presión constante, esa vigilancia que limita y erosiona la conexión.

Apego y Dependencia

En desequilibrio, esa independencia tan característica del Sol se desmorona. Esa confianza en sí mismo, que normalmente lo define, se convierte en una especie de dependencia emocional hacia la pareja. Ahora teme la soledad y, en lugar de encontrar esa seguridad en su propio interior, la busca en el otro. Se vuelve una persona que se aferra, que necesita estar siempre cerca, que vive pendiente de la atención de su pareja. Sus propios deseos y necesidades quedan en un segundo plano, todo se centra en no perder al otro. Esta forma de apego puede hacer que la relación se vuelva densa, con una carga que asfixia a ambos y no les permite disfrutar ni del espacio propio ni del compartido.

Vida Cotidiana

El día a día con El Sol desequilibrado puede volverse una montaña rusa agotadora. Esa energía contagiosa, en este estado, se convierte en una especie de hiperactividad constante. Siempre está planificando, queriendo hacer algo, y espera que su pareja siga ese ritmo sin descanso. En lugar de diálogos, se pueden dar monólogos donde él o ella necesita que la otra persona escuche sin cuestionar. En este punto, el optimismo que antes le hacía ver las cosas con claridad se convierte en una negación de los problemas. Prefiere ignorar los detalles prácticos y no afrontar las dificultades, lo cual genera una convivencia tensa, donde la pareja siente que las cosas se acumulan y no se resuelven.

Cómo Enfrenta los Conflictos

Cuando El Sol está en este estado, la resolución de conflictos deja de ser su fuerte. En vez de la paciencia y la escucha, su actitud puede tornarse agresiva e intolerante. Le cuesta aceptar que su pareja pueda pensar o sentir de otra forma, y si percibe que está perdiendo terreno en la discusión, puede volverse inflexible, insistiendo en que su punto de vista es el correcto sin ceder. El orgullo le impide admitir sus errores, y esta necesidad de tener siempre la razón hace que cada desacuerdo se convierta en una pequeña guerra, agotando emocionalmente a ambos y distanciándolos cada vez más.

Su Lado Emocional

Cuando El Sol se tambalea, sus emociones son como un vaivén, volátiles y cambiantes. Puede pasar de la euforia al enojo o la tristeza en cuestión de minutos, y eso genera una inestabilidad que confunde y desgasta a quienes le rodean. En este estado, el optimismo se transforma en una negación total de la realidad; en lugar de ver las cosas como son, evade los problemas, dejando que se acumulen y que su inseguridad crezca bajo esa aparente confianza que muestra. Para protegerse, puede disfrazar sus inseguridades de arrogancia, como si construyera una barrera que impide que los demás se acerquen y lo vean tal cual es, generando así una desconexión emocional.

Visión Sobre la Familia

Con la familia, El Sol en desequilibrio puede tener una visión idealizada y muy exigente. En su mente, la familia debería ser perfecta, y si no cumple con esa imagen, la frustración aparece rápidamente. Esa presión la extiende a sus seres queridos, quienes pueden sentir que deben cumplir con expectativas muy altas.

Si llega a ser padre o madre, esta necesidad de control puede llevarlo a ser sobreprotector con sus hijos, limitando su libertad y su capacidad de ser ellos mismos, porque de alguna forma cree que esa es la manera de "cuidarlos" o de evitarles cualquier error.

Valores y Creencias

Cuando El Sol está desequilibrado, se vuelve inflexible con sus valores y creencias. Lo que antes era apertura, ahora es rigidez. Necesita que la pareja comparta su forma de pensar y le cuesta aceptar ideas diferentes.

Esto puede llevar a conflictos, sobre todo si la otra persona tiene una visión más relajada o menos estructurada. En vez de abrirse a nuevas ideas, insiste en imponer las suyas, y eso se convierte en una fuente de discusiones constantes, minando la conexión y la armonía.

Hobbies y Tiempo Libre

Normalmente, sus hobbies son una forma de recargarse y de disfrutar, pero en este estado, se vuelven una especie de obsesión. Dedica demasiado tiempo a ellos, como si fueran un escape de la realidad o una forma de llenar ese vacío que siente. En lugar de disfrutar de sus actividades como un espacio de crecimiento, las usa para buscar una validación externa o para evadir los problemas de la relación, descuidando a su pareja y afectando el tiempo compartido.

Vida Social

La vida social del Sol desequilibrado también cambia. En lugar de disfrutar de relaciones auténticas, se rodea de personas que refuercen su imagen idealizada, personas que no lo cuestionen ni lo enfrenten con la realidad. Evita a aquellos que puedan hacerle ver sus errores o que le exijan una conexión real, y en lugar de eso, prefiere una vida social que se base en la atención y en recibir la admiración que necesita para alimentar su ego. Esto le aleja de relaciones profundas y sinceras, y se rodea de una red que realmente no le aporta.

Qué Personas le Atraen

Cuando está en desequilibrio, El Sol se siente atraído por personas que sean sumisas, que le permitan controlar y decidir sin oposición. Busca a alguien que lo admire sin reservas, alguien que refuerce su ego sin cuestionar ni confrontar. Esta atracción por personas dependientes puede llevarlo a relaciones tóxicas, donde se establece una dinámica de control y admiración, pero sin una conexión auténtica ni crecimiento para ninguno de los dos.

En conclusión

Cuando El Sol pierde su equilibrio, su luz se convierte en una fuerza que encandila y que puede llegar a destruir la armonía en sus relaciones. Esa necesidad de control, la inseguridad disfrazada de arrogancia y la dependencia emocional crean vínculos donde el amor no puede fluir. Si esta persona quiere vivir el amor en toda su plenitud, necesita aprender a reconocer sus sombras, a aceptar sus inseguridades y a encontrar ese equilibrio donde pueda brillar sin apagar a los demás.

EN DESEQUILIBRIO
Arrogancia y egocentrismo: Se centra demasiado en sí mismo, descuidando las necesidades y los sentimientos de su pareja.
Exceso de optimismo e ingenuidad: Ignora las señales de alerta o los problemas en la relación, aferrándose a una visión idealizada del amor.
Dominante y controlador: Busca controlar la relación y a su pareja, imponiendo su voluntad y sus deseos.
Impaciente e intolerante: Se frustra fácilmente cuando las cosas no salen como espera y le cuesta aceptar las diferencias o los defectos de su pareja.
Exceso de energía y dramatismo: Su energía desbordante se transforma en dramatismo y exageración, creando conflictos y tensiones innecesarias.
Necesidad de atención y validación constante: Busca constantemente la atención y la admiración de su pareja, sintiéndose inseguro si no la recibe.
Dificultad para comprometerse a largo plazo: Teme al compromiso y a la responsabilidad, prefiriendo relaciones superficiales o pasajeras.
Celos y posesividad: Experimenta celos intensos y busca controlar a su pareja, temiendo perderla/o.

Esta es la compatibilidad como pareja que tiene el Sol con los diferentes arcanos mayores. En la última columna, encontrarás el número de página en la que se detalla dicha compatibilidad.

EL SOL CON...	COMPATIBILIDAD	DETALLES
El Mago	♥♥♥♥♥♥♥♡♡♡	*297*
La Sacerdotisa	♥♥♥♡♡♡♡♡♡♡	*318*
La Emperatriz	♥♥♥♥♥♥♥♥♡♡	*338*
El Emperador	♥♥♥♥♥♥♡♡♡♡	*357*
El Hierofante	♥♥♥♥♥♥♡♡♡♡	*375*
Los Enamorados	♥♥♥♥♥♥♥♥♡♡	*392*
El Carro	♥♥♥♥♥♥♥♡♡♡	*408*
La Fuerza	♥♥♥♥♥♥♥♥♡♡	*423*
El Ermitaño	♥♥♥♥♥♡♡♡♡♡	*437*
La R. de la Fortuna	♥♥♥♥♥♥♥♡♡♡	*450*
La Justicia	♥♥♥♥♥♥♥♡♡♡	*462*
El Colgado	♥♥♥♥♥♡♡♡♡♡	*473*
La Muerte	♥♥♥♥♥♥♡♡♡♡	*483*
La Templanza	♥♥♥♥♥♥♥♥♡♡	*492*
El Diablo	♥♥♥♥♡♡♡♡♡♡	*500*
La Torre	♥♥♥♥♥♥♡♡♡♡	*507*
La Estrella	♥♥♥♥♥♥♥♡♡♡	*513*
La Luna	♥♥♥♥♥♥♥♡♡♡	*518*
El Sol	♥♥♥♥♥♥♥♥♡♡	*522*
El Juicio	♥♥♥♥♥♥♥♡♡♡	*523*
El Mundo	♥♥♥♥♥♥♥♥♡♡	*524*
El Loco	♥♥♥♥♥♡♡♡♡♡	*525*

XX - El Juicio Como Pareja

El Juicio en Equilibrio

Cuando El Juicio influye en alguien en su vida amorosa, estamos frente a una persona que ve el amor como un viaje de despertar, un proceso de transformación donde crecer es tan importante como amar. Es alguien que, más que un compañero de vida, busca un cómplice, una persona con la que pueda ser auténtico, sentir que está construyendo algo real y honesto. La relación es un espacio donde pueden ser ellos mismos, sin capas, sin actuaciones.

El Juicio en equilibrio nos trae una energía de cambio y claridad; una claridad que nace de observar la relación con sinceridad. Esta persona busca con profundidad, se cuestiona, y no tiene miedo de mirar de cerca lo que va surgiendo en la relación, si ayuda o estanca, si suma o resta. Es alguien que aspira a liberar viejas ideas o patrones que ya no aportan y que, en su mejor versión, quiere que la relación siempre impulse lo mejor de ambos.

Naturaleza Romántica

Para esta persona, el amor no es algo que se trate a la ligera, y definitivamente no le interesa lo superficial. Lo que de verdad busca es algo genuino, que lo conmueva hasta el fondo y que, además, lo desafíe a ser mejor. Necesita una conexión con sentido, algo más que una compañía de fin de semana. Su manera de querer es auténtica, profunda, y, sobre todo, reflexiva.

Aquí estamos hablando de alguien que observa, que analiza, que se toma el tiempo de asegurarse de que lo que siente y lo que está construyendo es de verdad. Esto no significa que sea fría o distante, al contrario; si decide abrirse es porque cree que la relación tiene un valor real. Tiene muy claro que el amor es, sobre todo, compromiso, pero no uno forzado ni por costumbre, sino un compromiso con la sinceridad, con el respeto mutuo y, sí, también con el trabajo en equipo. Sabe que una relación no es perfecta todo el tiempo, y que siempre hay detalles que ajustar; pero en su mejor versión, El Juicio siempre está dispuesto a poner de su parte para hacer que la relación florezca.

Cómo Vive la Sexualidad

Para **El Juicio** en equilibrio, la sexualidad es como un reflejo de lo que ya comparte en la relación, algo que también va mucho más allá del físico o de lo inmediato. Este tipo de persona necesita una conexión emocional profunda para entregarse, pero no desde una postura rígida, sino desde el deseo de compartir y de ser lo más auténtico posible. No se trata de represión ni de miedo, sino de valorar la intimidad como un espacio donde se mezclan tanto el placer como la confianza y el respeto.

Cuando está en equilibrio, esta persona disfruta de la intimidad en todos sus matices, sabe que el amor y el deseo fluyen mejor cuando ambos pueden ser libres y sinceros. El Juicio en esta faceta es alguien que tiene la capacidad de comunicar sus deseos, que entiende sus propios límites y sabe decir lo que quiere o necesita. La entrega es plena, y en ese espacio hay una conexión que va más allá de lo físico, haciendo de la intimidad algo mucho más enriquecedor.

Qué Tipo de Relación Busca

En el amor, El Juicio quiere algo real, profundo, y con significado. No se conforma con estar por estar ni con esas relaciones que se quedan en lo superficial. Es alguien que necesita una relación que también lo inspire a crecer, a mejorar, a descubrirse más. Esta persona anhela un compañero de viaje que esté dispuesto a desafiarse, que tenga las mismas ganas de ser mejor y que, a la vez, mantenga un espacio propio donde pueda desarrollarse sin miedo a perder la conexión.

La estabilidad es importante, sí, pero no a costa de quedarse estáticos. Lo que quiere es una relación que permita tanto la cercanía como la independencia, un equilibrio donde ambos puedan crear algo juntos sin renunciar a lo que los hace únicos. Cuando está en esta versión equilibrada, El Juicio entiende que una buena relación es también un proyecto en común, donde se cuida tanto lo que los une como lo que les permite ser ellos mismos.

Celos y Fidelidad

La fidelidad y la lealtad son prácticamente naturales para El Juicio cuando está en equilibrio. No es alguien que sienta celos sin motivos o que necesite estar controlando a su pareja para sentir seguridad. Esta persona valora tanto la honestidad

que suele elegir a alguien en quien pueda confiar de verdad, con la seguridad de que esa elección es compartida y genuina.

Los celos no suelen ocupar espacio en su vida amorosa, porque su enfoque en la relación es siempre abierto y comunicativo. Cuando surge alguna inquietud, lo aborda de frente, sin rodeos, sin manipular ni sacar conclusiones precipitadas. Para El Juicio, la relación se construye desde la confianza y la transparencia, y si algo llega a tambalear esa confianza, él o ella sabe que el camino es hablarlo y aclararlo de manera sincera.

Apego y Dependencia

Aquí tenemos a alguien que, gracias a su naturaleza introspectiva, ha aprendido a valorar su propio espacio y el de su pareja. No es de los que buscan en el otro una forma de completarse o de sentirse más seguro; más bien, esta persona quiere que la relación sea una forma de compartir la vida, pero no de manera absorbente ni controladora.

Con El Juicio en equilibrio, el amor es más libre y respetuoso, y al mismo tiempo cercano. Su independencia emocional le permite estar sin sofocar ni sentirse sofocado, y lo mejor es que sabe cómo ser parte de una relación sin perderse en ella. Aquí no hay drama por tener tiempo a solas o momentos de independencia, sino una aceptación genuina de que cada quien es un ser completo que tiene su espacio en la vida de ambos.

Vida Cotidiana

La convivencia con El Juicio es, en esencia, tranquila y fluida. Esta persona tiene una forma de vivir el día a día que busca siempre el equilibrio, tanto en la pareja como en sus propias metas. Es alguien que organiza su tiempo, que planea sus proyectos y que disfruta de una rutina donde cada uno tiene su lugar y sus espacios. Para El Juicio, la relación no es solo cuestión de grandes gestos de amor, sino también de esos pequeños momentos que crean la armonía en la convivencia.

Con este tipo de persona, la relación se vuelve una compañía continua, pero también un espacio donde ambos pueden seguir creciendo sin perder la cercanía. Es alguien que disfruta de esos momentos de paz, que valoriza la comunicación y que entiende que la cotidianidad también es una forma de construir amor.

Cómo Enfrentan los Conflictos

Aquí es donde El Juicio muestra su verdadero sentido de justicia y su capacidad de introspección. En lugar de dejar que los conflictos crezcan y estallen, esta persona tiende a buscar soluciones, a encontrar puntos de acuerdo donde ambos puedan sentirse escuchados. No le interesa ganar una discusión, sino encontrar una forma de resolver el problema que sea sana y beneficiosa para ambos.

Gracias a esta actitud, es alguien que puede hablar sin dejar que las emociones desborden y que puede escuchar con sinceridad lo que su pareja necesita expresar. La capacidad de reflexión y el deseo de llegar a acuerdos le permiten enfrentar las

dificultades de una manera constructiva, haciendo de cada discusión una oportunidad para mejorar la relación.

Su Lado Emocional

El Juicio tiene una vida emocional muy rica, aunque no siempre visible. No es alguien que se exprese de forma muy demostrativa, sino que prefiere vivir sus emociones de manera interna, procesándolas antes de compartirlas. Cuando decide abrirse, es porque siente que es un momento importante y que su pareja es alguien que puede comprender esa profundidad. No estamos hablando de alguien frío o distante, sino de una persona que tiene un mundo emocional muy intenso, aunque algo reservado.

En su versión equilibrada, El Juicio logra entender sus propias emociones y también las de su pareja, sin juzgar. Su manera de conectar es auténtica, y aunque le cueste un poco al principio, sabe que en esa honestidad está la verdadera fortaleza de la relación. Es una persona que se entrega desde lo más sincero, sin dejar de ser consciente y cuidadosa con sus emociones.

Visión Sobre la Familia

Para El Juicio, la familia es un espacio sagrado, donde se cultiva el respeto, la responsabilidad y el apoyo mutuo. En su mejor versión, esta persona busca construir un hogar que sea un reflejo de esos valores, donde todos puedan sentirse seguros y respetados. No es alguien que se deje llevar por las tradiciones sin cuestionarlas; más bien, es alguien que crea su propia versión de familia, basándose en el compromiso y el cariño.

Esta persona es alguien que en su hogar fomenta el respeto y el dialogo, alguien que ve en la familia un espacio de crecimiento para todos, donde cada miembro puede ser quien es, sin presiones ni roles impuestos.

Valores y Creencias

Los valores son algo esencial para El Juicio. Aquí estamos hablando de una persona íntegra, alguien que vive con coherencia y que cuida que sus relaciones se basen en esa misma honestidad. La transparencia es fundamental para él o ella, y no es alguien que se permita engaños ni juegos de manipulación. Esta persona respeta profundamente a su pareja, y esa misma honestidad la aplica a sí misma.

Hobbies y Tiempo Libre

A El Juicio le gustan los hobbies que le permitan conocerse mejor, actividades que no solo sean entretenidas, sino que también lo desafíen y le permitan aprender. Es alguien que respeta sus intereses, pero que también entiende que la relación tiene un espacio en su vida. Con esta persona, es fácil compartir momentos de ocio donde ambos puedan aprender y crecer juntos, respetando también los intereses individuales de cada uno.

Vida Social

No es de los que tienen muchos amigos, pero sí tiene un círculo significativo. Sabe elegir bien sus amistades, buscando gente auténtica y honesta con quien pueda ser él mismo. Este tipo de persona es leal y confiable, alguien en quien su pareja puede confiar porque crea un ambiente donde la autenticidad y el apoyo mutuo son lo más importante.

Qué Personas les Atraen

El Juicio siente atracción por personas sinceras y profundas, gente que no tenga miedo de mostrarse tal cual es. Busca a alguien que le inspire a nivel emocional e intelectual, alguien con quien pueda construir un vínculo de verdad. Aquí no importa solo la apariencia o el físico, sino la conexión genuina y la compatibilidad a largo plazo.

En conclusión

La persona del Juicio en equilibrio es alguien que vive el amor con profundidad y conciencia. En su versión más auténtica, tiene la capacidad de construir una relación basada en la confianza, el respeto y la evolución mutua.

Este tipo de amor es para crecer juntos, para acompañarse y descubrirse desde lo más honesto y sincero. Cuando El Juicio está en equilibrio, esta persona tiene todo para vivir una relación plena, donde el amor no es solo un sentimiento, sino también una elección diaria.

LO POSITIVO	LO NEGATIVO
Compromiso y responsabilidad: Toma sus relaciones en serio y se esfuerza por construir un vínculo sólido y duradero basado en la responsabilidad y el compromiso.	Autocrítica excesiva: Puede ser demasiado crítico consigo mismo y con su pareja, lo que puede llevar a la inseguridad y al distanciamiento emocional.
Honestidad emocional: Es capaz de expresar sus emociones de manera auténtica y vulnerable, creando un espacio de confianza y comunicación sincera.	Rigidez y perfeccionismo: Puede caer en la rigidez y el perfeccionismo, dificultando la fluidez y la espontaneidad en la relación.
Madurez emocional: Busca relaciones con personas maduras emocionalmente, capaces de comunicarse abiertamente y de trabajar en equipo para superar los problemas.	Dificultad para disfrutar del momento: Su tendencia a analizar y evaluar constantemente puede impedirle disfrutar plenamente de la relación y del momento presente.
Equilibrio entre independencia y compromiso: Valora su propio espacio y su independencia, pero también se compromete plenamente con la relación y con su pareja.	Tendencia a idealizar a la pareja o la relación: Puede buscar una "relación perfecta" que no existe, lo que puede llevar a la decepción y a la frustración.
Lealtad y fidelidad: Es una pareja leal y fiel, que valora la honestidad y el respeto mutuo en la relación.	Miedo al compromiso: A pesar de buscar estabilidad, su tendencia a analizar en

LO POSITIVO	LO NEGATIVO
	exceso puede generar dudas e inseguridades respecto al compromiso.
Comunicación reflexiva: Se toma su tiempo para analizar las situaciones y comunicar sus pensamientos y sentimientos de manera clara y coherente.	Dificultad para expresar emociones espontáneamente: Puede resultar frío o distante a veces, debido a su dificultad para expresar sus emociones de forma espontánea.
Capacidad para resolver conflictos de forma justa: Aborda los conflictos con calma y objetividad, buscando soluciones justas y equitativas para ambas partes.	Control excesivo: En su búsqueda de orden y estabilidad, puede intentar controlar demasiado la relación o a su pareja.
Apertura al crecimiento y la transformación: Ve las relaciones como una oportunidad para crecer y evolucionar junto a su pareja.	Resistencia al cambio: A pesar de valorar el crecimiento, puede resistirse a los cambios en la relación o en la dinámica de pareja.

El Juicio en desequilibrio (la sombra)

Cuando El Juicio se encuentra en desequilibrio, esta persona puede volverse muy exigente consigo misma y con su pareja, aunque muchas veces sin darse cuenta. Lo que nace como un deseo genuino de mejorar y transformar la relación se convierte en un perfeccionismo agotador, y de repente todo lo que ocurre en la relación se analiza con una lupa. Aquí estamos hablando de alguien que pone tanto el ojo en cada detalle que, en lugar de disfrutar el amor, se pierde en todo lo que "debería" estar mejor. Lo que queda es una especie de tensión constante, una búsqueda de perfección que termina por crear muros emocionales, haciendo que esta persona no logre conectar ni con su pareja ni con el lado más espontáneo del amor.

Naturaleza Romántica

En su lado romántico, cuando El Juicio se encuentra en desequilibrio, esta persona puede volverse sumamente crítica, especialmente en la manera en que idealiza lo que debería ser una relación. En lugar de dejarse llevar, puede empezar a imaginar una idea de "pareja perfecta" que, sin querer, va comparando con la relación real. Así, cada cosa que sucede se convierte en un punto de análisis: ¿por qué no es más atento? ¿Por qué no comparte más de lo que siento que necesito? Y así, lo que podrían ser detalles naturales en una relación se transforman en pequeños conflictos internos.

Al final, aunque esta persona desee una conexión profunda, el desequilibrio le hace difícil sentir satisfacción con su pareja. No es que no quiera amar y ser amado, pero su ideal de estabilidad se convierte en un estándar tan alto que ni siquiera ella misma podría alcanzar, y eso la deja atrapada en una constante búsqueda de algo que nunca parece llegar.

Cómo Vive la Sexualidad

En la sexualidad, El Juicio en desequilibrio suele tener una tendencia a priorizar otros aspectos de la relación, dejando la intimidad un poco relegada. Puede que la intimidad física no sea algo que necesite con frecuencia, o que tienda a enfocarse tanto en sus propios pensamientos y preocupaciones que termine bloqueando esta parte de la relación. Es como si el análisis constante que hace de todo en la relación también afectara su manera de vivir el placer y el deseo.

En este estado, esta persona se siente desconectada de la espontaneidad, de ese disfrute natural que la intimidad trae. Y su pareja puede llegar a percibir esta frialdad, aunque muchas veces es algo que El Juicio no hace a propósito. Simplemente, su mente está tan enfocada en analizar y mejorar otros aspectos que la conexión íntima queda en un segundo plano, lo cual hace que ambos se sientan desconectados.

Qué Tipo de Relación Busca

Cuando El Juicio está en desequilibrio, esa búsqueda de relaciones auténticas se convierte en una especie de obsesión por que todo encaje perfectamente. Aquí estamos hablando de alguien que empieza a ver la relación como un proyecto, algo que tiene que cumplir con ciertos "requisitos" para ser válido. Y si algo no va como lo espera, esta persona empieza a sentir que la relación tiene fallos, o que su pareja debería "mejorar" ciertos aspectos para estar a la altura.

El problema es que esta manera de ver las cosas, aunque está cargada de buenas intenciones, crea una barrera emocional. No es que no quiera amar o entregarse, sino que el miedo a que las cosas no sean perfectas le hace aferrarse a esa visión rígida de lo que "debería ser", impidiendo que la relación crezca y fluya con naturalidad. En lugar de confiar en el proceso, esta persona trata de forzar un molde, y eso termina agotando tanto a ella como a su pareja.

Celos y Fidelidad

Para El Juicio desequilibrado, la fidelidad sigue siendo importante, pero esa misma necesidad de tener el control y saber que la relación está "bien" puede llevarle a sentir celos o desconfianza sin motivos sólidos. Es una persona que se enfrenta constantemente a sus propias inseguridades y que, sin querer, termina revisando cada gesto, cada palabra, buscando cualquier señal que pueda desestabilizar la relación. Es como si quisiera protegerse de posibles errores y de que la relación no sea lo suficientemente perfecta.

Esto no significa que vaya a tener escenas de celos o momentos dramáticos, sino que su desconfianza se va colando en pequeños detalles: preguntas, miradas o actitudes que expresan cierta necesidad de reafirmación. En su interior, esta persona siente la presión de que todo esté en orden y, a veces, le cuesta soltar esa necesidad de "verificar" que todo va como espera.

Apego y Dependencia

El Juicio en desequilibrio se encuentra entre dos aguas: por un lado, busca una independencia extrema que muchas veces lo lleva a evitar la vulnerabilidad, y por otro lado, necesita la validación y el apoyo de su pareja. Esto hace que a veces parezca que necesita esa validación constante para sentirse seguro en la relación, y la relación se convierte en una fuente de aprobación que, en el fondo, le cuesta encontrar en sí mismo.

Aquí no estamos hablando de una dependencia en el sentido de apegarse desesperadamente, sino de una especie de necesidad de "reafirmación" emocional que lo tranquilice y lo haga sentir que la relación está en el camino correcto. Sin embargo, esta forma de apego crea una dinámica en la que la pareja se puede sentir presionada para demostrar constantemente su compromiso, algo que puede resultar agotador para ambos. El Juicio se aferra porque no quiere perder esa sensación de orden en la relación, pero sin darse cuenta, esa misma necesidad de control termina generando la tensión que tanto quiere evitar.

Vida Cotidiana

En la vida cotidiana, El Juicio en desequilibrio suele mostrarse rígido y demasiado exigente. Su necesidad de que todo funcione de cierta manera convierte la convivencia en un espacio de reglas y expectativas, que muchas veces resulta asfixiante. Es una persona que, en su afán de que la relación sea estable y armónica, llega a planificar y organizar cada detalle, dejando poco espacio para la espontaneidad.

Esta rutina, aunque está basada en el deseo de crear una vida en común organizada, puede sentirse como un ambiente donde todo está tan estructurado que la pareja empieza a percibirlo como presión. El Juicio no busca controlar a propósito, pero su necesidad de que las cosas sean "correctas" termina imponiéndose en la convivencia, creando una atmósfera rígida y poco flexible. Si la pareja del Juicio es más relajada o espontánea, la fricción es inevitable.

Cómo Enfrentan los Conflictos

Cuando hay conflictos, El Juicio en desequilibrio se aferra a su propia visión y tiene dificultad para ponerse en el lugar de su pareja. Su enfoque es lógico, y aunque intenta resolver las cosas de manera "justa", olvida considerar el lado emocional. Aquí, cada conflicto se convierte en una especie de "reto" a resolver, donde su rigidez y su necesidad de tener la razón pueden nublarle la perspectiva.

El problema es que, al ser tan crítico, su pareja puede sentirse incomprendida o incluso atacada, como si El Juicio no estuviera realmente escuchando lo que necesita. Su enfoque analítico es tan fuerte que no se permite ceder ni soltar un poco. En este estado, resolver conflictos se convierte en algo agotador para ambos, porque él o ella no logra ver más allá de sus propios argumentos.

Su Lado Emocional

El Juicio en desequilibrio tiene una vida emocional profunda, pero suele mantenerla oculta tras una coraza de autocrítica y análisis. Esta persona es, en el fondo, alguien que teme mostrar sus emociones tal cual son por miedo a ser juzgado o no ser comprendido. Y así, en lugar de abrirse, termina bloqueando su expresión emocional, construyendo una distancia que su pareja percibe como frialdad o indiferencia.

No es que no sienta, sino que esta persona no logra confiar plenamente en que sus emociones serán aceptadas, y a veces ni siquiera se permite a sí misma sentirlas por completo. El Juicio desequilibrado necesita aprender a soltar ese miedo y a confiar en que el amor también puede sostener y aceptar las emociones, sin necesidad de esconderlas o analizarlas.

Visión Sobre la Familia

Cuando El Juicio está en esta versión desequilibrada, su visión de la familia se vuelve muy rígida. Quiere que su hogar sea un reflejo de orden, responsabilidad y buenos valores, pero el problema es que esta rigidez puede hacer que su familia se sienta presionada o controlada. Esta persona, en su deseo de que todo esté "bien", puede imponer expectativas que hacen que sus seres queridos no se sientan tan libres para ser ellos mismos.

Aquí estamos hablando de alguien que, con la mejor intención, puede imponer su propio concepto de familia, olvidando que cada miembro tiene su manera de ver el mundo y su forma de ser. Para El Juicio en desequilibrio, aceptar la individualidad y las diferencias es todo un reto, y la falta de flexibilidad genera roces y tensiones en el hogar.

Valores y Creencias

El Juicio desequilibrado tiene valores muy claros, y esto es algo que respeta profundamente. El problema es que en esta versión más rígida, se convierte en alguien que necesita imponer esos valores, convencido de que esa es la forma "correcta" de vivir. Aquí no hay mucho espacio para aceptar que otras personas, incluyendo su pareja, pueden pensar distinto.

Este enfoque puede volverse un obstáculo en la relación, porque su inflexibilidad hace que le cueste aceptar opiniones o maneras de ser que no encajan con lo que considera adecuado. El Juicio en esta versión necesita aprender a abrirse y a confiar en que una relación puede ser muy valiosa incluso cuando hay diferencias en las creencias.

Hobbies y Tiempo Libre

Para El Juicio desequilibrado, sus hobbies y actividades pueden volverse un escape de la realidad. Aquí estamos hablando de alguien que, en lugar de disfrutar sus pasatiempos como algo que nutra su vida, los usa como una especie de refugio. Sus actividades personales pueden absorber tanto su tiempo que llega a descuidar la relación, lo cual va creando un distanciamiento.

En lugar de compartir tiempo de calidad con su pareja, esta persona termina enfocada en sus propios intereses, y esto puede hacer que su pareja se sienta excluida o desconectada.

Vida Social

El Juicio en desequilibrio no suele tener un círculo social muy amplio, porque su crítica y su nivel de exigencia hacen que sea difícil que otros se sientan cómodos a su alrededor. Esta persona no busca rodearse de muchos amigos; prefiere la autenticidad, pero su visión estricta de las cosas crea una barrera que le aleja de muchas personas.

Qué Personas les Atraen

Cuando El Juicio está en desequilibrio, se siente atraído por personas que cumplen con ciertos ideales, pero el problema es que esos ideales son prácticamente imposibles de alcanzar. Es alguien que busca "perfección" y que cualquier pequeño defecto le hace dudar de la relación. Esta constante evaluación le impide ver a su pareja como un ser humano completo y real, lleno de virtudes y defectos.

En conclusión

En este estado desequilibrado, El Juicio se convierte en una persona atrapada en la rigidez y la perfección. Todo lo analiza, todo lo evalúa, y su búsqueda de control termina construyendo barreras emocionales que le impiden disfrutar de una conexión auténtica. En lugar de transformar la relación de manera positiva, sus expectativas se vuelven una carga que pesa y limita tanto a él como a su pareja. Esta persona necesita aprender a soltar, a aceptar la imperfección del amor, y a confiar en el proceso.

EN DESEQUILIBRIO
Rigidez e inflexibilidad: Se aferra a sus propias ideas y expectativas, dificultando la adaptación a los cambios y a las necesidades de su pareja.
Crítica constante: Juzga duramente a su pareja y a la relación, enfocándose en los aspectos negativos y en los errores.
Distanciamiento emocional: Se cierra emocionalmente, evitando la vulnerabilidad y la conexión profunda.
Control y manipulación: Intenta controlar a su pareja y la relación, utilizando la culpa o la manipulación emocional para salirse con la suya.
Perfeccionismo e idealización: Busca una pareja y una relación "perfectas" que no existen, lo que lleva a la decepción y a la frustración constante.
Miedo al fracaso: Teme al fracaso en la relación, lo que puede llevarle a evitar el compromiso o a sabotear la relación inconscientemente.
Aislamiento social: Se aísla de su círculo social y se centra exclusivamente en la relación, volviéndose dependiente de su pareja.
Incapacidad para perdonar: Le cuesta perdonar los errores de su pareja y de sí misma, aferrándose al rencor y al resentimiento.

El Juicio con los demás Arcanos

Esta es la compatibilidad como pareja que tiene el Juicio con los diferentes arcanos mayores. En la última columna, encontrarás el número de página en la que se detalla dicha compatibilidad.

EL JUICIO CON...	COMPATIBILIDAD	DETALLES
El Mago	♥♥♥♥♥♥♥♥♥♥	*298*
La Sacerdotisa	♥♥♥♥♥♥♥♥♥♥	*319*
La Emperatriz	♥♥♥♥♥♥♥♥♥♥	*339*
El Emperador	♥♥♥♥♥♥♥♥♥♥	*358*
El Hierofante	♥♥♥♥♥♥♥♥♥♥	*376*
Los Enamorados	♥♥♥♥♥♥♥♥♥♥	*393*
El Carro	♥♥♥♥♥♥♥♥♥♥	*409*
La Fuerza	♥♥♥♥♥♥♥♥♥♥	*424*
El Ermitaño	♥♥♥♥♥♥♥♥♥♥	*438*
La R. de la Fortuna	♥♥♥♥♥♥♥♥♥♥	*451*
La Justicia	♥♥♥♥♥♥♥♥♥♥	*463*
El Colgado	♥♥♥♥♥♥♥♥♥♥	*474*
La Muerte	♥♥♥♥♥♥♥♥♥♥	*484*
La Templanza	♥♥♥♥♥♥♥♥♥♥	*493*
El Diablo	♥♥♥♥♥♥♥♥♥♥	*501*
La Torre	♥♥♥♥♥♥♥♥♥♥	*508*
La Estrella	♥♥♥♥♥♥♥♥♥♥	*514*
La Luna	♥♥♥♥♥♥♥♥♥♥	*519*
El Sol	♥♥♥♥♥♥♥♥♥♥	*523*
El Juicio	♥♥♥♥♥♥♥♥♥♥	*526*
El Mundo	♥♥♥♥♥♥♥♥♥♥	*527*
El Loco	♥♥♥♥♥♥♥♥♥♥	*528*

XXI - El Mundo Como Pareja

El Mundo en Equilibrio

Una persona influenciada por El Mundo en el tarot llega al amor con la calma de alguien que ha recorrido su propio camino y ha crecido en él. Cuando ama, quiere que el amor también le permita expandirse, descubrir cosas nuevas, vivir cada experiencia juntos, pero sin necesidad de fusionarse. Para ella, su pareja es alguien con quien compartir la vida sin renunciar a la esencia de ninguno de los dos. Digamos que es alguien que busca relaciones donde ambos puedan aprender y evolucionar de la mano, donde los dos puedan ser ellos mismos sin sentirse menos libres. Sabe que la vida de a dos es un viaje y, si va a emprenderlo, quiere que valga la pena cada paso.

Naturaleza Romántica

Esta persona del Mundo, cuando se enamora, ama de forma sincera, como alguien que se entrega con el corazón abierto. No está buscando la típica relación llena de gestos y palabras bonitas, aunque claro, también disfruta de los detalles. Lo que realmente le llena es poder construir una conexión donde ambos se sientan comprendidos, y donde el romanticismo sea más que flores o cenas elegantes. Quiere que cada gesto, por pequeño que sea, hable de ese aprecio profundo, de la belleza de estar juntos. Así que, en su día a día, va a estar siempre buscando hacer

esos pequeños actos que conecten el corazón y la mente, y que dejen claro que la relación es algo que ambos han elegido vivir y cuidar.

Cómo Vive la Sexualidad

Para El Mundo, la sexualidad es una experiencia sagrada. Cada encuentro íntimo es como un espacio que ambos crean para ser ellos mismos, para disfrutar, explorar y conectar a nivel profundo. No es alguien que vea la sexualidad solo como placer, aunque claro, también está ahí, pero busca esa conexión donde los cuerpos, las emociones y el espíritu se alinean y se sincronizan.

En la intimidad, le gusta estar abierto a las experiencias, probar cosas nuevas y darle espacio a los deseos de su pareja. Esta es la típica persona que busca que la intimidad no se vuelva rutina, y le gusta renovar esa conexión física para que sea siempre fresca y espontánea. A su manera, cada encuentro íntimo es una celebración de estar juntos y de la relación que ambos están construyendo.

Qué Tipo de Relación Buscan

El Mundo no va a conformarse con cualquier relación, eso es seguro. Si se compromete, es porque realmente siente que esa persona merece su tiempo y su dedicación. Quiere una relación donde ambos puedan ser ellos mismos sin temor al juicio o a la crítica, donde se sienta libre de crecer y de evolucionar. Esta persona es de las que cree que el amor no debe limitar, sino inspirar. Quiere que el vínculo sea un espacio seguro donde puedan ir hacia adelante, expandiéndose juntos y en lo individual. Si nota que esa libertad se corta o que hay exigencias superficiales, probablemente termine buscando otra cosa. Con El Mundo, el amor se vive de una forma auténtica y consciente, como una danza donde ambos se acompañan, se respetan y se impulsan a ser mejores cada día.

Celos y Fidelidad

Los celos no suelen aparecer en la relación del Mundo. Esta persona confía en su pareja y en el compromiso que han construido juntos, y lo hace de una forma muy madura. Para ella, la fidelidad no es solo un deber, es una elección consciente, porque sabe que el respeto y la confianza mutua son el motor de la relación. Si ha decidido estar con alguien, lo hace con el convencimiento de que el amor, para crecer, necesita de esa confianza. Y en esa confianza, los celos simplemente no caben, porque entiende que ambos deben ser libres para elegir estar juntos cada día, sin cadenas, pero con amor.

Apego y Dependencia

La independencia emocional es una de sus grandes cualidades. El Mundo no siente la necesidad de aferrarse a su pareja para sentirse completa. Vive el amor como algo complementario y bonito, pero no como una muleta emocional. Así que en sus relaciones busca lo mismo: una conexión que enriquezca sin restar, una compañía que no imponga, y un amor que permita la libertad. Esta persona sabe

disfrutar de la relación sin perder su centro, y esto le permite crear vínculos sanos, sin dramas ni dependencias. Para ella, el equilibrio entre conexión y autonomía es algo que valora muchísimo.

Vida Cotidiana

El Mundo es el tipo de persona que sabe convivir. En el día a día, no tiene problema en compartir tareas o responsabilidades con su pareja, y lo hace desde la cooperación y la empatía, sin complicarse. No es alguien que se deje llevar por los roles clásicos; más bien, busca que la rutina sea un espacio donde ambos se sientan cómodos y escuchados. Si surge algún conflicto, lo aborda desde la calma, sin dramas innecesarios, y siempre está dispuesto a encontrar una solución que les funcione a los dos. Para El Mundo, crear un hogar equilibrado y tranquilo es algo esencial, ya que en su espacio personal encuentra la paz que le permite seguir creciendo en su relación y en su vida.

Cómo Enfrentan los Conflictos

En temas de conflictos, El Mundo tiene una manera bastante madura de resolverlos. No es alguien que vea las discusiones como algo que se debe evitar, sino más bien como una oportunidad para entenderse mejor. Si algo le molesta, es capaz de decirlo de forma clara, sin rodeos, pero siempre desde el respeto. Y lo mismo espera de su pareja. Su enfoque es lograr un entendimiento común y fortalecer la relación, más que "ganar" la discusión. Le gusta que todo se hable y se resuelva de una forma que deje a ambos tranquilos, y en ese sentido, es alguien que aporta mucha calma y comprensión a la relación.

Su Lado Emocional

Esta persona es bastante estable emocionalmente, y se siente cómoda compartiendo sus emociones sin grandes dramas. Sabe que ser vulnerable es parte de la relación y no teme mostrarse tal como es.

Tiene un equilibrio emocional que le permite aceptar tanto los buenos como los malos momentos, y espera que su pareja también lo haga. Con El Mundo, uno siempre siente que hay un espacio seguro para expresar lo que se siente, ya que su madurez y serenidad crean un ambiente de confianza donde el amor fluye de forma natural y auténtica.

Visión Sobre la Familia

El Mundo ve la familia como un espacio de apoyo y crecimiento. No se apega a los modelos tradicionales, pero entiende la importancia de la familia y valora crear un hogar donde todos puedan sentirse en paz y con la libertad de ser ellos mismos. Para él o ella, la relación familiar es una oportunidad de construir un entorno amoroso, donde el respeto y la armonía sean una prioridad. Le gusta involucrarse y ser parte activa en la vida de sus seres queridos, fomentando un hogar donde cada miembro pueda desarrollarse libremente.

Valores y Creencias

El Mundo se rige por principios de honestidad y respeto. No le gusta imponer su visión, sino que prefiere inspirar desde el ejemplo. Conecta muy bien con personas que compartan sus valores, y valora muchísimo que su pareja tenga una visión de vida parecida. Sabe que en la relación, los principios compartidos son un pilar, pero también está abierto a aprender y a flexibilizarse en algunos aspectos. Es alguien que está en constante búsqueda de la verdad y que trata de vivir con una ética que refleje lo mejor de sí mismo.

Hobbies y Tiempo Libre

En su tiempo libre, El Mundo es una persona curiosa y abierta a nuevas experiencias. Le encanta explorar y aprender, ya sea viajando, asistiendo a eventos culturales o disfrutando de actividades que lo nutran espiritualmente. Valora compartir estos momentos con su pareja, y es alguien que disfruta de pasar tiempo de calidad juntos. No se trata de hacer cosas extraordinarias todo el tiempo, sino de disfrutar el simple hecho de estar presentes y de enriquecerse mutuamente.

Vida Social

En la vida social, esta persona es alguien con un círculo de amigos y familiares que valora profundamente. No suele descuidar sus amistades y entiende que cada persona en su vida tiene un rol importante, así que mantiene un buen equilibrio entre la pareja y su vida social. Sabe rodearse de gente que le inspira y que aporta a su crecimiento, y le gusta que su pareja también comparta y disfrute de su círculo, siempre desde el respeto y la libertad de ser cada uno quien es.

Qué Personas le Atraen

A esta persona le atraen las personas maduras, independientes y con una visión amplia de la vida. Se siente especialmente interesado en alguien que, al igual que ella, esté en un proceso de autodescubrimiento y que busque una relación para compartir el camino, no para llenar vacíos. Aunque la atracción física también juega su papel, lo que más le interesa es conectar a nivel mental y emocional, sentir que la relación es un espacio donde ambos pueden construir algo significativo.

En conclusión

El Mundo, en su forma equilibrada, es una persona que ve el amor como una oportunidad de crecimiento compartido, un espacio de libertad y respeto mutuo. Su idea de relación es simple y profunda a la vez: vivir el amor de una forma completa y consciente, donde ambos puedan expandirse y celebrar la vida juntos. Para esta persona, el amor no es solo un “estar”, sino un “ser” en el que cada día es una invitación a aprender, crecer y disfrutar juntos del camino compartido.

LO POSITIVO	LO NEGATIVO
Plenitud y satisfacción: Encuentra un gran nivel de plenitud y satisfacción en sus relaciones, disfrutando de la conexión profunda y del crecimiento que experimentan juntos.	Exigencia y perfeccionismo: En su búsqueda de la "relación ideal", puede volverse demasiado exigente con su pareja o con la relación misma, lo que genera frustración e inseguridad.
Equilibrio y armonía: Busca el equilibrio en todos los aspectos de su vida, incluyendo sus relaciones de pareja. Es capaz de conciliar su vida personal con la compartida, creando un ambiente de paz y estabilidad.	Distanciamiento emocional: A veces puede parecer distante o desconectado emocionalmente, debido a su tendencia a priorizar la razón sobre los sentimientos.
Compromiso y lealtad: Cuando se compromete con una relación, lo hace de manera plena y sincera, demostrando lealtad y fidelidad hacia su pareja.	Resistencia al cambio: Puede resistirse a los cambios en la relación, prefiriendo mantener la estabilidad y la comodidad de lo conocido.
Crecimiento y evolución: Ve las relaciones como una oportunidad para crecer y evolucionar como persona, tanto a nivel individual como en pareja.	Control excesivo: En desequilibrio, puede intentar controlar demasiado la relación o a su pareja, imponiendo sus ideas y sus deseos.
Comunicación fluida: Es capaz de comunicarse de manera abierta y honesta con su pareja, expresando sus necesidades y sus sentimientos con claridad.	Idealización de la pareja o la relación: Puede caer en la trampa de idealizar a su pareja o la relación, creando expectativas poco realistas que pueden llevar a la decepción.
Respeto por el espacio individual: Comprende la importancia del espacio individual y respeta la autonomía de su pareja, permitiendo que cada uno tenga sus propias actividades e intereses.	Miedo a la vulnerabilidad: Puede tener dificultades para mostrar su vulnerabilidad emocional, lo que puede impedir la creación de una conexión profunda con su pareja.
Capacidad para resolver conflictos: Aborda los conflictos de manera madura y constructiva, buscando soluciones que beneficien a ambos miembros de la pareja.	Dificultad para expresar afecto espontáneamente: Puede resultar frío o poco demostrativo a veces, dificultándole expresar su afecto de forma natural.
Estabilidad emocional: Se caracteriza por su estabilidad emocional, brindando seguridad y confianza a su pareja.	Apego excesivo a la rutina y al control: Puede volverse demasiado rígido en sus rutinas y en su necesidad de control, lo que puede generar tensiones con su pareja.

El Mundo en desequilibrio (la sombra)

Cuando El Mundo pierde el equilibrio, se puede volver una pareja muy difícil de satisfacer. Lo que antes era una búsqueda hermosa de armonía y crecimiento juntos, ahora se convierte en una especie de presión constante por alcanzar una relación ideal, algo que solo vive en su cabeza y que muchas veces ni siquiera sabe

cómo describir. Es como si buscara una relación "perfecta" y eso lo hace caer en una crítica continua que lo aleja de su pareja. Y claro, esto empieza a generar desconexión y un clima de frustración para ambos. El amor se vuelve difícil, porque ahora está obsesionado con que las cosas sean de una cierta manera, en vez de fluir y disfrutar del momento presente.

Naturaleza Romántica

El Mundo desequilibrado sigue buscando romanticismo, pero su forma de vivirlo cambia radicalmente. Lo que antes era ternura y expresión sincera de afecto se vuelve algo mucho más frío y calculado. Ahora, en vez de disfrutar de los detalles y los momentos simples, parece que necesita que cada cosa sea perfecta, como si estuviera evaluando si su pareja cumple con sus expectativas en cada gesto.

Es de esos que, si recibe flores, se pregunta por qué no trajeron las que a él o ella le gustan; si van a cenar, encuentra defectos en los planes de la pareja. Esta actitud crítica empieza a apagar el romanticismo en la relación, haciendo que su pareja sienta que, haga lo que haga, nunca es suficiente para satisfacerlo. Sin darse cuenta, empieza a generar una distancia emocional que va enfriando el amor.

Cómo Vive la Sexualidad

En la intimidad, El Mundo desequilibrado puede ser una persona un poco complicada. Antes, la sexualidad era un espacio para conectar y disfrutar juntos sin prejuicios, pero en esta fase, puede volverse demasiado exigente o hasta distante. Quizás busque experiencias que solo existen en su mente, y cualquier cosa que no esté a la altura de esa imagen ideal empieza a generarle incomodidad.

En algunos casos, también puede restarle importancia, haciendo que la vida íntima pierda ese toque de conexión que tenía antes. La pareja empieza a sentir que la intimidad ya no es un espacio de encuentro y complicidad, sino un acto rutinario o hasta mecánico. Este cambio en su energía termina por crear una brecha física y emocional en la relación, dejando a la otra persona insatisfecha o desconectada.

Qué Tipo de Relación Buscan

El Mundo, cuando pierde su centro, comienza a buscar una relación perfecta en la que cada detalle esté bajo control. Imagina a alguien que sueña con una pareja ideal, que nunca se equivoca, que siempre tiene la respuesta justa, y que nunca falla. Pero claro, una relación así no existe.

Esta búsqueda inalcanzable lo lleva a ver defectos en todo, a señalar las cosas que "podrían mejorar" y a perder de vista los aspectos positivos de su pareja. Cada vez que se encuentra con una imperfección, en vez de aceptarla, la agranda, y su pareja empieza a sentir que no puede relajarse ni ser ella misma. Con esa actitud, El Mundo no solo se cierra a disfrutar de la relación, sino que crea un ambiente de constante insatisfacción, donde siempre parece que algo falta para que el amor esté completo.

Celos y Fidelidad

La fidelidad sigue siendo importante para El Mundo, pero en este estado desequilibrado aparece una especie de independencia exagerada, al punto de que la pareja empieza a dudar si realmente le importa la relación. No es una persona celosa ni posesiva, pero este "desapego" extremo puede ser interpretado como una falta de compromiso. A su pareja le da la sensación de que, si desapareciera de su vida, no le afectaría. Esta actitud tan fría y distante genera inseguridad, pues parece que, en lugar de ser una relación de dos, El Mundo prefiere mantenerse en su propio mundo, sin mezclarse demasiado. Su pareja puede terminar cuestionando si realmente está en una relación o si es solo una ilusión que El Mundo mantiene mientras le resulta cómoda.

Apego y Dependencia

Aquí es donde la independencia del Mundo pasa de ser una virtud a convertirse en un muro que lo aísla de su pareja. Normalmente, disfruta de la libertad y respeta el espacio de su pareja, pero en este estado desequilibrado, esa distancia se convierte en un desapego tan grande que parece no tener ninguna necesidad de la relación. De repente, todo en su vida parece tener más importancia que su pareja, y esa independencia que antes era inspiradora se transforma en un mensaje que dice: "No te necesito." La pareja empieza a sentirse sola, como si estuviera en una relación en la que cada quien va por su lado, y poco a poco pierde la esperanza de poder acercarse de verdad. Este desapego es una señal clara de que El Mundo está evitando involucrarse emocionalmente, y esto termina por hacer que la relación se sienta frágil y poco comprometida.

Vida Cotidiana

Cuando El Mundo desequilibrado llega a la convivencia, esa búsqueda de independencia exagerada se nota en las pequeñas cosas del día a día. Antes, compartía las responsabilidades y colaboraba sin problema, pero ahora parece que lo que realmente quiere es ocuparse solo de sus propios asuntos. Las tareas compartidas empiezan a recaer solo en la pareja, que poco a poco siente que lleva todo el peso de la relación. Esto crea una sensación de desigualdad que termina generando resentimiento. La pareja se empieza a preguntar por qué está cargando con todo, y El Mundo, en su afán de no depender de nadie, termina por generar un clima de frustración donde la convivencia pierde ese equilibrio que antes tenía.

Cómo Enfrentan los Conflictos

El Mundo en esta fase se vuelve cerrado, casi intransigente en su forma de enfrentar los problemas. Ya no quiere escuchar ni considerar otros puntos de vista; para él, las cosas deben ser como él o ella piensa, sin importar lo que la pareja tenga que decir. Cada conflicto se convierte en una batalla por tener la razón, y la otra persona se siente cada vez más ignorada y menospreciada. Ya no hay lugar para el diálogo o el entendimiento, y lo que antes era una relación basada en la

comprensión, ahora parece una lucha constante en la que solo se acepta un punto de vista. Esta falta de empatía y flexibilidad crea una tensión que va erosionando el amor y generando resentimiento.

Su Lado Emocional

En su lado emocional, El Mundo desequilibrado se vuelve casi inaccesible. Si antes era una persona abierta, ahora parece que ha puesto un muro alrededor de sus emociones, y ese muro es muy difícil de derribar. Ya no comparte lo que siente, no muestra sus vulnerabilidades, y actúa como si las emociones no existieran. Esta frialdad emocional hace que su pareja se sienta completamente desconectada. Ya no hay espacio para la intimidad emocional, y cada vez que intenta acercarse, El Mundo se cierra aún más. Esta actitud termina creando una relación en la que ambos se sienten solos, aunque estén físicamente juntos.

Visión Sobre la Familia

En cuanto a la familia, El Mundo desequilibrado se vuelve más egoísta y menos flexible. Ahora no le interesa demasiado lo que su pareja o la familia necesiten o quieran. Está tan centrado en su propia vida y sus intereses que la familia pasa a un segundo plano. La pareja empieza a sentir que, en realidad, no es una prioridad para él o ella, y que cualquier esfuerzo por crear una vida juntos tiene que venir solo de un lado. Este aislamiento emocional y práctico hace que la idea de una vida en común pierda sentido y que la relación se sienta cada vez menos real y más superficial.

Valores y Creencias

El Mundo desequilibrado se vuelve rígido y cerrado en cuanto a sus valores. Si antes era alguien que podía escuchar y entender diferentes puntos de vista, ahora parece que su forma de ver la vida es la única correcta. Juzga a su pareja si no comparte sus valores y la hace sentir como si no estuviera a la altura. Esta intolerancia termina por crear una barrera emocional, y en vez de fortalecer la relación, esos valores se convierten en una muralla que los separa. La pareja empieza a sentirse criticada y limitada, y el amor, en lugar de ser un espacio de aceptación, se convierte en una arena donde cada uno defiende sus propias creencias.

Hobbies y Tiempo Libre

Los hobbies y el tiempo libre se convierten en una excusa para alejarse de la pareja. El Mundo, en vez de buscar compartir esas actividades, se enfoca únicamente en sus propios intereses, y la relación se convierte en algo secundario. Ya sea que dedique demasiado tiempo al trabajo o que se pierda en sus aficiones personales, el resultado es que la pareja empieza a sentir que ya no tiene un lugar importante en su vida. Lo que antes eran momentos compartidos, ahora son tiempos separados, y esto hace que la desconexión crezca y que la relación pierda ese sentido de “nosotros” que antes tenían.

Vida Social

En esta fase desequilibrada, El Mundo parece más interesado en sus relaciones externas que en su pareja. Si bien antes podía equilibrar su vida social y su vida amorosa, ahora da la sensación de que siempre prefiere estar con amigos o en actividades sociales antes que en casa. La pareja comienza a sentir que es menos importante, y esto crea una tensión evidente. La vida social, en vez de enriquecer la relación, la debilita, porque El Mundo parece estar usando estos eventos para escapar de la intimidad con su pareja, como si le costara encontrarse a solas.

Qué Personas le Atraen

El Mundo en desequilibrio busca lo imposible. Es como si solo se sintiera atraído por personas que cumplan con un ideal perfecto que no existe. Y esto se convierte en una trampa, porque al idealizar tanto a sus parejas potenciales, acaba decepcionándose cuando la realidad aparece. Nadie cumple con sus expectativas, y en esa búsqueda obsesiva de perfección, va perdiendo oportunidades reales de conexión. La relación se convierte en una especie de examen constante donde siempre hay algo que no está a la altura, y esta actitud termina alejándolo de la posibilidad de un amor sincero.

En conclusión

El Mundo desequilibrado es alguien que, sin querer, convierte el amor en una experiencia complicada. Su obsesión por la perfección, sumada a una independencia exagerada y una frialdad emocional, hace que el amor se sienta tenso y poco satisfactorio. Aunque en el fondo siga deseando una conexión profunda, sus propias sombras lo alejan de vivir el amor de manera plena, creando una relación llena de frustración y desencanto.

EN DESEQUILIBRIO
Rigidez e inflexibilidad: Se aferra a sus ideas y expectativas, resistiéndose a los cambios en la relación.
Control excesivo y manipulación: Intenta controlar a su pareja y la relación, imponiendo su voluntad y sus deseos.
Distanciamiento emocional y frialdad: Se cierra emocionalmente, evitando la intimidad y la vulnerabilidad, lo que dificulta la conexión profunda con su pareja.
Exigencia y perfeccionismo: Busca una "relación perfecta" que no existe, lo que genera frustración e inseguridad, tanto para él como para su pareja.
Idealización de la pareja o la relación: Crea expectativas poco realistas sobre su pareja o la relación, lo que puede llevar a la decepción y al resentimiento.
Miedo al compromiso: Teme al compromiso real y a la vulnerabilidad que implica, manteniendo una cierta distancia emocional para protegerse.
Aislamiento social: Se aísla de su círculo social y se centra exclusivamente en la relación, creando una dependencia poco saludable.
Celos y posesividad: Experimenta celos intensos y busca controlar los movimientos y las relaciones de su pareja, temiendo perderla/o.

El Mundo con los demás Arcanos

Esta es la compatibilidad como pareja que tiene el Mundo con los diferentes arcanos mayores. En la última columna, encontrarás el número de página en la que se detalla dicha compatibilidad.

EL MUNDO CON...	COMPATIBILIDAD	DETALLES
El Mago	♥♥♥♥♥♥♥♥♥♥	*299*
La Sacerdotisa	♥♥♥♥♥♥♥♥♥♥	*320*
La Emperatriz	♥♥♥♥♥♥♥♥♥♥	*340*
El Emperador	♥♥♥♥♥♥♥♥♥♥	*359*
El Hierofante	♥♥♥♥♥♥♥♥♥♥	*377*
Los Enamorados	♥♥♥♥♥♥♥♥♥♥	*394*
El Carro	♥♥♥♥♥♥♥♥♥♥	*410*
La Fuerza	♥♥♥♥♥♥♥♥♥♥	*425*
El Ermitaño	♥♥♥♥♥♥♥♥♥♥	*439*
La R. de la Fortuna	♥♥♥♥♥♥♥♥♥♥	*452*
La Justicia	♥♥♥♥♥♥♥♥♥♥	*464*
El Colgado	♥♥♥♥♥♥♥♥♥♥	*475*
La Muerte	♥♥♥♥♥♥♥♥♥♥	*485*
La Templanza	♥♥♥♥♥♥♥♥♥♥	*494*
El Diablo	♥♥♥♥♥♥♥♥♥♥	*502*
La Torre	♥♥♥♥♥♥♥♥♥♥	*509*
La Estrella	♥♥♥♥♥♥♥♥♥♥	*515*
La Luna	♥♥♥♥♥♥♥♥♥♥	*520*
El Sol	♥♥♥♥♥♥♥♥♥♥	*524*
El Juicio	♥♥♥♥♥♥♥♥♥♥	*527*
El Mundo	♥♥♥♥♥♥♥♥♥♥	*529*
El Loco	♥♥♥♥♥♥♥♥♥♥	*530*

XXII - El Loco Como Pareja (0)

El Loco en Equilibrio

El Loco, con esa energía vital del Arcano 0 del Tarot, es todo lo que representa lo nuevo y lo desconocido. Esa es su esencia pura: se lanza al amor como se lanza a la vida, con un entusiasmo desbordante y una curiosidad que no conoce límites. El Loco trae consigo una frescura increíble, un toque de aventura y ese misterio de quien siempre quiere saber qué hay más allá. Y claro, a una persona tan llena de vida y con ese espíritu libre, a veces se le puede hacer complicado encajar en una relación tradicional, de esas donde todo es tan ordenado y previsible.

Naturaleza Romántica

Imagínate una relación con alguien que vive el amor como si fuera la aventura más emocionante que existe. Esa es la persona representada por El Loco: un alma que no se queda quieta ni un segundo y que siempre quiere sorprender y romper la rutina. Sus gestos románticos nunca son típicos, ni previsibles, sino que siempre tienen ese toque especial y único. Puede ser desde llevarte de improviso a ver las estrellas en medio de la noche, hasta preparar un plan inesperado porque, bueno, para él todo momento es perfecto para vivir algo nuevo.

Eso sí, con todo este despliegue de originalidad, también trae una fuerte necesidad de libertad. Y aunque ama con intensidad, ese amor no es sinónimo de control ni de limitar su espacio. Su amor se vive en el momento, sin pensar mucho en el

futuro ni en lo que debe "ser". Este espíritu libre a veces siente que el compromiso es una especie de jaula, y aunque no lo dice directamente, si la relación empieza a pedirle estabilidad o rutina, puede que sienta la necesidad de alejarse un poco. No porque no ame, sino porque necesita respirar, ser él mismo.

Cómo Vive la Sexualidad

La sexualidad para El Loco es otra forma de explorar, de dejarse llevar. No es alguien que se conforme con lo conocido, y mucho menos en la intimidad. Su pasión es desbordante, y encuentra en cada encuentro una manera de conectar no solo con su pareja, sino con su propio ser. Cada experiencia es como un pequeño viaje hacia algo que, aunque nuevo, es absolutamente natural para él.

Para estar en sintonía con él en esta parte de su vida, lo ideal es que su pareja también sea alguien a quien no le importe lanzarse a explorar, alguien con esa misma chispa de curiosidad y ganas de vivirlo todo sin limitaciones. El Loco no tiene reservas; sus reglas son vivir y sentir. Y cada momento en la intimidad puede ser una aventura diferente, una extensión más de esa vitalidad que lo define.

Qué Tipo de Relación Buscan

Si hay algo que El Loco no busca en una relación, es encajar en un molde. No le interesa lo convencional, y mucho menos la idea de que una relación tenga que ser como una especie de contrato donde cada quien tiene un rol fijo. Para él, estar en pareja es acompañarse en el viaje, aprender juntos, pero sin necesidad de encadenarse a nada. Su ideal de pareja es alguien que, como él, también vea el amor como una aventura. Le gusta la idea de tener a su lado a alguien que se inspire y se alimente de su energía, que no lo quiera cambiar.

Aunque es capaz de amar de manera muy profunda, el compromiso clásico no le va. Su modo de comprometerse es otro; es estar ahí cuando hace falta, pero sin expectativas de "para siempre". Es una persona que se lanza de lleno al amor, pero si siente que algo le roba su libertad, no dudará en tomar distancia. La paradoja del Loco es que quiere una conexión verdadera, pero sin que esta le ate. No es que no quiera estar con alguien, solo quiere que ese "estar" sea ligero, que le permita ser él mismo.

Celos y Fidelidad

El Loco tiene una visión particular de la fidelidad. Para él, la exclusividad y la posesión no son el centro del amor. Más bien, es la conexión y la libertad lo que le hace sentirse fiel. Puede llegar a sentir celos, claro, pero no de esa manera posesiva que muchas veces se asocia con el amor. No quiere a alguien que lo controle, ni tampoco se siente bien controlando a los demás. Le gusta saber que puede ser él mismo sin estar sometido a juicios constantes.

Algunas personas podrían no entender esta visión de la libertad, sobre todo quienes buscan una relación más tradicional. Pero El Loco simplemente cree en

un amor que se elige día a día, en el que ambos pueden ser ellos mismos sin tener que dar explicaciones o ajustar sus comportamientos a lo que se espera.

Apego y Dependencia

La independencia es su hogar, su espacio seguro. El Loco es una persona que, por naturaleza, no siente la necesidad de depender de nadie. En lugar de aferrarse, tiende a soltarse. Si siente que una relación le está limitando, no tendrá problema en decir adiós, aunque le duela. Para él, el amor es algo que se elige, no algo que le "obligue" a quedarse. No es que no quiera a su pareja; simplemente no quiere que el amor se convierta en una atadura.

Este desapego puede ser interpretado por su pareja como una falta de compromiso o de interés. Pero, en realidad, es su manera de protegerse, de no perder su esencia en una relación. Con él, no se trata de "atraparlo", sino de caminar juntos y, si se da el caso, saber cuándo es momento de tomar caminos distintos.

Vida Cotidiana

La rutina y El Loco no son amigos, y es probable que nunca lo sean. Para él, cada día es una invitación a descubrir algo nuevo, a improvisar y a vivir sin tantas reglas. No entiende por qué tendría que vivir con una estructura fija si cada día trae sus propias posibilidades. Para quienes buscan estabilidad y orden en la convivencia, esta actitud puede resultar un poco complicada, pero quienes logran adaptarse descubren que vivir con él es, literalmente, una aventura diaria.

Eso sí, adaptarse a su ritmo es entrar en un terreno donde la espontaneidad manda y donde no hay tanto espacio para las listas de pendientes. Y, para quien busca emociones en la cotidianidad, es una maravilla. Con él, la vida está llena de momentos inesperados y risas compartidas, sin necesidad de encajar en un esquema rígido.

Cómo Enfrentan los Conflictos

El Loco no es de las personas que se ahogan en los problemas. Es de los que prefieren hablar las cosas de manera directa y práctica, resolver rápido y seguir adelante. Si algo le incomoda, lo dice, y no se queda mucho tiempo dando vueltas al asunto. Claro, para una persona que necesita procesar cada detalle, su manera de resolver conflictos puede ser frustrante, porque parece que no profundiza. Pero él ve la vida así: con una ligereza que hace que no le dé demasiadas vueltas a los problemas.

Su estilo directo y despreocupado le permite resolver rápido, aunque a veces deja a su pareja con ganas de profundizar más. Para El Loco, la vida es demasiado rica como para detenerse demasiado en las complicaciones. Él necesita esa paz de saber que nada le amarra, ni siquiera los conflictos.

Su Lado Emocional

Con su actitud optimista, El Loco siempre tiene una sonrisa y una salida para cada situación. Rara vez se deja caer en el pesimismo, y si algo le sale mal,

encuentra la forma de ver el lado bueno o de intentarlo de nuevo. Sin embargo, este optimismo tiene su cara oculta: a veces evita enfrentar sus propias emociones. No porque no quiera, sino porque no quiere "engancharse" en ellas. Para alguien que necesita que su pareja comparta todas sus emociones, esto puede ser un reto. Pero su actitud de "seguir adelante" es, para él, una manera de proteger su ligereza de vivir.

A veces puede parecer que no se toma las cosas tan en serio, pero su pareja debe entender que su optimismo no es falta de profundidad; es su manera de no cargar más de la cuenta.

Visión Sobre la Familia

El Loco no tiene una idea fija de la familia. Para él, la familia no es una estructura que deba seguir reglas. Ve a la familia como un espacio de libertad y amor, donde cada quien es libre de ser quien es. En ese sentido, puede tener conflictos con alguien que tenga una visión más tradicional de lo familiar. Pero para él, la familia no es algo rígido ni fijo, sino algo que se construye con cariño y respeto.

Valores y Creencias

Esta persona es alguien que siempre busca su propio camino, su verdad. No es de los que aceptan las normas sin cuestionarlas, y se guía más por lo que siente y experimenta que por lo que "debería ser". Es curioso y abierto a nuevas ideas, y aunque le gusta compartir sus puntos de vista, no espera que todos piensen igual. Para él, estar con alguien es una oportunidad para aprender juntos, para crecer, sin imponer nada.

Hobbies y Tiempo Libre

La vida del Loco está llena de pasiones. Le gusta descubrir, explorar, probar. Disfruta de los viajes, de estar en la naturaleza, de las artes y de cualquier actividad que le haga sentir vivo. Su necesidad de nuevas experiencias a veces le lleva a dedicarle mucho tiempo a sus hobbies, y eso puede hacer que su pareja sienta que no tiene tiempo para ella. Pero es parte de su naturaleza: necesita estos espacios para ser quien es, para recargar su energía y mantener esa chispa que le caracteriza.

Vida Social

El Loco es muy sociable y siempre está rodeado de personas. Le gusta conocer gente nueva, y su círculo de amistades es diverso y amplio. Es alguien que puede adaptarse a cualquier ambiente y que siempre tiene algo interesante que aportar. Esto le convierte en una persona con quien nunca te aburres, porque siempre trae algo nuevo, una historia, una anécdota o un plan diferente.

Qué Personas les Atraen

A esta persona le atraen las almas libres y auténticas, quienes no temen ser ellas mismas. Busca a alguien que, como él, vea la vida como una aventura, alguien que respete su espacio y que esté dispuesta a acompañarlo sin intentarlo cambiar.

Quiere una pareja que lo inspire, que le haga crecer y que pueda disfrutar del viaje tanto como él.

En conclusión

Estar en una relación con El Loco es como vivir un constante soplo de aire fresco. Es esa persona que trae espontaneidad y alegría, que no se toma la vida demasiado en serio y que ama intensamente, pero sin miedo a soltar cuando es necesario. Su independencia puede ser un reto para quienes buscan un amor estable y seguro, pero quienes logran aceptar su esencia encuentran a una pareja que siempre tiene algo nuevo que ofrecer. Para él, el amor no es un destino; es un viaje que debe vivirse con ligereza y entusiasmo.

LO POSITIVO	LO NEGATIVO
Aporta frescura y espontaneidad: Introduce un aire de novedad y emoción a la relación, evitando que caiga en la rutina.	Dificultad para el compromiso a largo plazo: Su naturaleza libre puede dificultar la toma de decisiones a largo plazo, como la convivencia o el matrimonio.
Fomenta la libertad individual: Respeta el espacio personal de su pareja y no busca controlarla, lo que permite una relación más libre y sin ataduras.	Tendencia a la inestabilidad: Su deseo de cambio constante puede llevar a la inestabilidad en la relación, haciendo que la pareja se sienta insegura.
Inyecta optimismo y alegría: Su visión positiva y entusiasta de la vida puede contagiar a su pareja, creando un ambiente más alegre y optimista.	Impulsividad en las decisiones: Puede tomar decisiones sin pensar en las consecuencias, lo que podría generar conflictos en la relación.
Enfoque en el presente: Su capacidad para vivir en el momento presente permite disfrutar plenamente de cada experiencia compartida con su pareja.	Falta de planificación: Su despreocupación por el futuro puede dificultar la construcción de planes a largo plazo con su pareja.
Apertura a nuevas experiencias: Su disposición a probar cosas nuevas enriquece la relación, introduciendo nuevas actividades y aventuras compartidas.	Poca tolerancia a la rutina: Puede aburrirse fácilmente con la monotonía, buscando constantemente la novedad y la emoción, lo cual puede generar tensión si su pareja prefiere la estabilidad.
Autenticidad y transparencia: Se muestra tal como es, sin pretensiones ni máscaras, lo que fomenta una conexión sincera y genuina con su pareja.	Dificultad para expresar emociones profundas: Su enfoque en la libertad y la independencia puede dificultarle expresar sus emociones de manera vulnerable.
Flexibilidad y adaptabilidad: Se adapta con facilidad a los cambios y a las nuevas situaciones, lo que facilita la convivencia y la resolución de problemas.	Inconsistencia en sus acciones: Puede cambiar de opinión o de planes con frecuencia, lo que puede generar confusión o frustración en su pareja.
Despierta la creatividad: Inspira a su pareja a explorar nuevas ideas y a salir de su zona de confort, fomentando la creatividad y el crecimiento personal.	Desapego emocional en momentos de crisis: Su tendencia a evitar las emociones negativas puede llevarle a distanciarse en momentos difíciles, en lugar de afrontar los problemas con su pareja.

Energía contagiosa: Su vitalidad y entusiasmo pueden revitalizar la relación, aportando un toque de frescura y dinamismo.	Resistencia a las responsabilidades: Puede mostrar cierta resistencia a asumir responsabilidades en la relación, prefiriendo la espontaneidad a la estructura.

El Loco en desequilibrio (la sombra)

Cuando El Loco pierde el equilibrio, ese encanto que tanto atrae a las personas termina transformándose en algo que puede causar verdadero caos emocional. Lo que antes era un espíritu libre y aventurero se convierte en alguien que se escapa de cualquier cosa que huela a compromiso. Esa chispa de curiosidad se vuelve una necesidad constante de cambiar de rumbo, y su independencia pasa a ser una barrera que lo distancia de las personas que lo quieren. Lo que antes parecía libertad y frescura, en este estado se vuelve casi una especie de rebeldía sin sentido, una resistencia a quedarse y construir algo verdadero.

Naturaleza Romántica

Aquí es donde se nota de forma muy clara el desequilibrio del Loco, porque el amor que da se vuelve algo superficial, casi vacío. Al principio, su pareja puede sentir que está viviendo una historia de amor única, llena de intensidad. Pero rápidamente descubre que esa pasión se desinfla, que detrás de toda esa energía inicial no hay intención de ir más allá de los primeros momentos. Lo que busca en el amor, en este estado, es la emoción y el "subidón" del inicio, pero no quiere comprometerse con lo que sigue después de la fase romántica. Le gusta la conquista, lo inesperado, pero cuando hay que profundizar, se va.

Esto, inevitablemente, deja a su pareja sintiéndose perdida y dolida, porque todo parecía tan intenso y real al comienzo. Y de pronto, sin razón aparente, El Loco desequilibrado da media vuelta y desaparece, como si todo lo vivido no hubiera significado nada. No es que lo haga por maldad; simplemente, en este estado, no soporta la idea de quedarse y construir algo sólido. Para él, el amor es un juego, una experiencia fugaz, y eso es lo único que está dispuesto a dar.

Cómo Vive la Sexualidad

En su lado desequilibrado, la sexualidad del Loco se vuelve una búsqueda egoísta de placer, sin preocuparse por lo que su pareja pueda sentir o necesitar. Lo que antes era una curiosidad sana y compartida se convierte en una urgencia de experimentar y obtener satisfacción inmediata. El vínculo emocional pasa a segundo plano, y cada encuentro se vuelve un lugar para satisfacer su propio deseo sin preguntarse si su pareja está en la misma sintonía.

Además, El Loco desequilibrado se vuelve casi adicto a la novedad en la intimidad, lo que le lleva a comportarse de manera impulsiva y, a veces, irresponsable.

Su pareja puede percibir que para él todo se reduce a vivir algo "intenso" sin darle valor a la conexión o al compromiso. Esto, a la larga, destruye la confianza y hace que su pareja sienta que nunca hay un espacio verdadero para ambos en esta parte de la relación.

Qué Tipo de Relación Buscan

La verdad es que El Loco desequilibrado no busca una relación de verdad. No busca ese tipo de compromiso en el que ambos se conocen, se cuidan y construyen algo juntos. Más bien, lo que busca son conexiones fáciles de romper, encuentros casuales donde no tenga que rendir cuentas ni asumir responsabilidades emocionales. Su prioridad es poder irse en cualquier momento, sin que le cueste ni se sienta atado a nadie. Todo lo que le suene a relación estable o profunda le hace huir de inmediato, porque lo vive como una pérdida de libertad.

Esto, claro, deja a su pareja en una situación de inseguridad constante, porque El Loco no es alguien con quien uno pueda contar para hacer planes a largo plazo. No es que él no quiera a la persona que tiene al lado; simplemente no puede comprometerse en este estado. Y eso hace que las cosas acaben siendo un "aquí y ahora" sin ninguna posibilidad de avance, como un ciclo interminable donde la relación nunca llega a ningún lado.

Celos y Fidelidad

Cuando se desequilibra, la libertad que tanto defiende se convierte en un desapego total, que muchas veces se traduce en una actitud despreocupada hacia la fidelidad. Su pareja puede sentir que él simplemente no se toma en serio lo de estar juntos, porque para él el amor no tiene reglas ni restricciones. En vez de intentar construir confianza y respeto mutuo, El Loco desequilibrado actúa como si nada importara, manteniendo, incluso, varias relaciones al mismo tiempo o dejando que otras personas entren en su vida sin preocuparse por cómo su pareja pueda sentirse al respecto.

Lo peor de esta actitud es que puede generar en la pareja un dolor profundo, una sensación de que no le importa realmente. Sus intentos por acercarse, por hacerle sentir que la relación es algo especial, son ignorados o respondidos con indiferencia. Es como si, en este estado, El Loco no pudiera ver cuánto afecta su actitud a la persona que ama, o no quisiera verlo, porque sería una carga que él no está dispuesto a asumir.

Apego y Dependencia

En su desequilibrio, El Loco se convierte en alguien que huye de cualquier cosa que huela a vínculo profundo. No quiere conectar realmente, y mucho menos depender de alguien o que alguien dependa de él. Para él, la vulnerabilidad es una amenaza, y cualquier intento de acercarse, de conocer su lado más íntimo, se vive como una invasión. La pareja se topa con un muro emocional; él se vuelve hermético, cerrado, y, ante la más mínima muestra de afecto profundo, se distancia.

Esta distancia genera en la pareja una enorme frustración, porque todo intento de conexión profunda es rechazado, como si El Loco no quisiera o no pudiera abrirse. En lugar de acercarse, se va alejando cada vez más, dejando a la persona que está con él en una especie de incertidumbre emocional constante. Y no importa cuánto se intente; El Loco desequilibrado se mantiene en su postura, incapaz de permitir que alguien entre de verdad en su vida.

Vida Cotidiana

Cuando El Loco se desbalancea, la vida diaria con él se convierte en un caos. Todo lo que tiene que ver con compromisos, responsabilidades o planificación se le hace cuesta arriba, y no tiene problema en cambiar los planes en el último momento o en ignorar acuerdos y compromisos que parecían claros. Vive en su propio mundo, donde la organización y la rutina no tienen lugar, y esto deja a la pareja con una sensación de inseguridad y desorden constante.

Si su pareja es alguien que necesita un poco de estructura o estabilidad, la convivencia puede convertirse en un desafío agotador. Cada día es una improvisación sin previsibilidad, y él actúa como si no le importara cómo eso pueda afectar a los demás. Para él, la libertad significa no tener que rendir cuentas, lo que a menudo deja a su pareja con la carga de manejar las cosas prácticas y lidiar con las consecuencias de su desorganización.

Cómo Enfrentan los Conflictos

En su lado desequilibrado, El Loco es prácticamente incapaz de asumir la responsabilidad de sus actos en una discusión. Cuando las cosas van mal, tiende a justificarse, a evadir o a culpar a los demás, sin siquiera intentar ponerse en el lugar de su pareja. Para él, cualquier problema es solo una molestia de la que quiere deshacerse rápido, y si puede, evita la conversación o cambia de tema. No busca resolver el conflicto; más bien, actúa como si las cosas fueran un "lío ajeno" del que él no forma parte.

Esta forma de manejar los conflictos genera una enorme frustración en la pareja, que siente que él nunca está dispuesto a enfrentarse a los problemas de la relación. Los conflictos no se resuelven, sino que se acumulan, y cada vez que la pareja intenta acercarse para solucionar algo, se encuentra con una muralla de evasivas que hace que las cosas nunca avancen. Para El Loco desequilibrado, simplemente, enfrentarse a algo de manera profunda es una carga que no está dispuesto a asumir.

Su Lado Emocional

Aunque se muestre como alguien alegre y despreocupado, El Loco desequilibrado en realidad está evitando conectar con sus emociones. Es como si prefiriera usar una máscara de optimismo para no tener que enfrentar sus sentimientos más profundos. Su incapacidad para mirar hacia adentro también le impide comprender a su pareja. Y su actitud de "todo está bien" puede hacer que, a la larga, se forme un vacío emocional entre ambos.

Para su pareja, esto se vuelve doloroso, porque detrás de esa “alegría” hay una desconexión total de la realidad emocional. Aunque lo intente, él no puede abrirse ni mostrarse realmente vulnerable, y eso deja un vacío en la relación que puede ser difícil de soportar.

Visión Sobre la Familia

En su estado desequilibrado, El Loco ve a la familia como una limitación. No le interesa asumir compromisos familiares ni involucrarse en temas que él percibe como “cargas”. La familia, para él, es algo que le exige responsabilidad, y en su mente eso suena como una prisión. No ve el sentido de dedicar su tiempo y energía a la crianza o a las necesidades de su pareja, y simplemente actúa como si esos temas no fueran con él.

Esta actitud es difícil de entender para quienes sí ven a la familia como un espacio de amor y apoyo. Pero para él, todo lo que implique dar su tiempo o sacrificarse por los demás es una amenaza a su libertad personal. Su pareja termina sintiéndose abandonada, como si él estuviera de cuerpo presente pero emocionalmente ausente.

Valores y Creencias

Cuando El Loco está desequilibrado, sus valores y creencias se vuelven casi una herramienta para alejarse de los demás. Se vuelve testarudo, y cualquier intento de hablar de las creencias de su pareja lo percibe como una imposición. No acepta nada que no coincida con su punto de vista y, en vez de buscar entendimiento, se muestra arrogante y crítico con las ideas de los demás. Este tipo de actitud genera conflictos constantes, porque su pareja se siente invalidada y poco respetada.

Para él, todo lo que suene a "compromiso" con otra persona en términos de ideas o valores le incomoda profundamente. Prefiere vivir solo con sus creencias, sin que nadie le cuestione, aunque esto termine dañando su relación.

Hobbies y Tiempo Libre

En su lado desequilibrado, los hobbies y pasatiempos del Loco se convierten en una especie de obsesión que ocupa todo su tiempo. No le importa cuánto descuide la relación si se trata de hacer lo que le gusta. Pasa largas horas en sus actividades, dejando de lado a su pareja, como si el tiempo compartido no tuviera importancia. Para él, el placer personal va primero, y esa actitud puede hacer que su pareja sienta que nunca hay espacio para compartir algo real juntos.

Este egoísmo en su tiempo libre se va volviendo un motivo de frustración para la pareja, que siente que él solo está ahí cuando le conviene o cuando no tiene nada más que hacer.

Vida Social

La vida social del Loco desequilibrado es igual de inconstante que el resto de sus aspectos. Con sus amigos y su pareja, es imprevisible, y no duda en cancelar planes o en hacer cambios a última hora sin importar las consecuencias. Su círculo social

se llena de relaciones superficiales y breves, porque simplemente no tiene interés en profundizar en ningún tipo de vínculo.

Para su pareja, esto también es agotador, porque nunca sabe qué esperar, ni cuándo él va a desaparecer o reaparecer en su vida. La falta de compromiso social hace que las relaciones se desgasten y que él se mantenga en un círculo de amistades pasajeras que apenas llegan a conocerle.

Qué Personas les Atraen

En este estado, El Loco suele sentirse atraído por personas que también tienen miedo al compromiso, que son emocionalmente inestables o que tampoco están dispuestas a construir algo duradero. Estas relaciones solo refuerzan su tendencia a evitar el compromiso y a quedarse en relaciones superficiales y sin significado. Es como si buscara a propósito personas con las que sabe que nunca podrá llegar a algo real, porque eso le permite seguir en su zona de confort, sin exigencias ni promesas.

En conclusión

Cuando El Loco está desequilibrado, ese amor a la libertad se convierte en una especie de trampa emocional, tanto para él como para su pareja. La espontaneidad se convierte en irresponsabilidad, y la independencia en un muro que impide cualquier conexión profunda. Para quienes intentan amarle, esta versión del Loco se vuelve dolorosa, porque no hay espacio para construir algo real, solo una sensación de constante incertidumbre.

EN DESEQUILIBRIO
Irresponsabilidad e inmadurez: Toma decisiones impulsivas sin considerar las consecuencias, descuidando las responsabilidades en la relación.
Inestabilidad e inconsistencia: Cambia constantemente de opinión y de planes, creando un ambiente de incertidumbre y desconfianza en su pareja.
Evasión y huida del compromiso: Evita comprometerse plenamente con la relación, priorizando su libertad individual y huyendo de cualquier tipo de atadura.
Comportamientos imprudentes y riesgosos: Se involucra en actividades peligrosas o irresponsables, poniendo en riesgo la estabilidad y el bienestar de la relación.
Manipulación y engaño: Utiliza la mentira o la manipulación para evitar conflictos o para salirse con la suya, dañando la confianza en la relación.
Despreocupación por las necesidades de la pareja: Se centra exclusivamente en su propia satisfacción, ignorando las necesidades emocionales de su pareja.
Aislamiento y soledad: Se aleja emocionalmente de su pareja, creando una brecha en la comunicación y la intimidad.
Falta de empatía y comprensión: Le cuesta ponerse en el lugar de su pareja y comprender sus sentimientos, mostrando poca empatía y sensibilidad.
Descontrol emocional: Experimenta cambios de humor bruscos e impredecibles, generando tensión y conflicto en la relación.

El Loco con los demás Arcanos

Esta es la compatibilidad como pareja que tiene el Loco con los diferentes arcanos mayores. En la última columna, encontraras el número de página en la que se detalla dicha compatibilidad.

EL LOCO CON...	COMPATIBILIDAD	DETALLES
El Mago	❤❤❤❤♥♥♥♥♥♥	*300*
La Sacerdotisa	❤❤♥♥♥♥♥♥♥♥	*321*
La Emperatriz	❤❤♥♥♥♥♥♥♥♥	*341*
El Emperador	❤♥♥♥♥♥♥♥♥♥	*360*
El Hierofante	❤♥♥♥♥♥♥♥♥♥	*378*
Los Enamorados	❤❤❤♥♥♥♥♥♥♥	*395*
El Carro	❤❤♥♥♥♥♥♥♥♥	*411*
La Fuerza	❤❤❤♥♥♥♥♥♥♥	*426*
El Ermitaño	❤♥♥♥♥♥♥♥♥♥	*440*
La R. de la Fortuna	❤❤❤❤♥♥♥♥♥♥	*453*
La Justicia	❤❤❤♥♥♥♥♥♥♥	*465*
El Colgado	❤❤♥♥♥♥♥♥♥♥	*476*
La Muerte	❤❤❤❤♥♥♥♥♥♥	*486*
La Templanza	❤❤❤❤❤♥♥♥♥♥	*495*
El Diablo	❤♥♥♥♥♥♥♥♥♥	*503*
La Torre	❤❤♥♥♥♥♥♥♥♥	*510*
La Estrella	❤❤♥♥♥♥♥♥♥♥	*516*
La Luna	❤❤❤♥♥♥♥♥♥♥	*521*
El Sol	❤❤❤❤❤♥♥♥♥♥	*525*
El Juicio	❤❤❤❤♥♥♥♥♥♥	*528*
El Mundo	❤❤❤❤♥♥♥♥♥♥	*530*
El Loco	❤❤❤♥♥♥♥♥♥♥	*531*

La Compatibilidad entre los Arcanos Mayores

El Mago & El Mago

¿En qué coinciden?: Ambos son personas que disfrutan de la aventura, así que se entienden muy bien en el día a día, siempre buscando algo nuevo que hacer juntos. En lo social, también encajan genial porque les encanta conocer gente y se adaptan rápido a cualquier situación. En la intimidad, la cosa se mantiene interesante porque ambos son curiosos y abiertos a probar cosas nuevas, lo que hace que la relación se sienta fresca y viva.

¿Dónde se complementan?: Son bastante buenos resolviendo problemas juntos. Cuando algo se complica, ninguno tiende al drama; en vez de eso, se enfocan en buscar soluciones. Además, ambos valoran tener su propio espacio personal, así que no se sienten agobiados por la presencia del otro, lo que ayuda mucho a que la relación se mantenga equilibrada.

¿En qué chocan?: Aunque la independencia es algo que valoran, a veces pueden llevarla al extremo y eso complica las cosas. Ambos quieren ser libres y tener el control, lo cual puede generar roces, especialmente si uno empieza a tomar decisiones importantes sin consultar al otro. También, el dinero puede ser un tema delicado entre ellos, ya que ambos tienden a ser un poco impulsivos con sus gastos.

¿Cómo funciona la convivencia?: La convivencia puede ser divertida y caótica al mismo tiempo. Son bastante buenos llevando la casa, pero no son los más organizados y, si tienen hijos, puede que necesiten un poco de ayuda para mantener todo bajo control. Les gusta la vida en pareja, pero también necesitan escaparse a sus propios planes de vez en cuando para mantener el equilibrio.

💕 Normal: 75% - Con esfuerzo: 85% - Sin esfuerzo: 65%

Comunicación	❤️❤️❤️❤️🖤	Estilo de Vida y Hábitos	❤️❤️❤️❤️🖤
Sexualidad	❤️❤️❤️❤️❤️	Libertad Personal	❤️❤️❤️🖤🖤
Fidelidad	❤️❤️❤️🖤🖤	Aventura-Espontaneidad	❤️❤️❤️❤️❤️
Valores y Creencias	❤️❤️❤️❤️🖤	Resolución de Problemas	❤️❤️❤️❤️🖤
Manejo del Dinero	❤️❤️❤️🖤🖤	Apoyo y Empatía	❤️❤️❤️🖤🖤
Estabilidad Emocional	❤️❤️❤️🖤🖤	Vida Social y Familia	❤️❤️❤️❤️🖤
Crianza de los Hijos	❤️❤️❤️🖤🖤	Planes a Futuro	❤️❤️❤️🖤🖤
Reconocimiento Mutuo	❤️❤️❤️❤️🖤	Humor y Diversión	❤️❤️❤️🖤🖤

El Mago & La Sacerdotisa
La Sacerdotisa & El Mago

¿En qué coinciden?: Ambos valoran el espacio personal y el respeto por la individualidad. Aunque tienen estilos distintos, suelen estar de acuerdo en que no hace falta estar todo el día juntos para sentirse cerca. En cuanto a sus gustos, ambos disfrutan de conversaciones profundas y estimulantes, y les encanta explorar temas que otros quizás no tocarían. Esa curiosidad compartida es un punto fuerte entre ellos.

¿Dónde se complementan?: El Mago aporta ideas y movimiento a la relación, mientras que La Sacerdotisa agrega calma y un toque de intuición. Él es el que suele tener la iniciativa para planear una salida o idear algo nuevo para hacer juntos, y ella lo equilibra con su sabiduría y su sentido de lo que realmente importa. En temas de crianza, él es quien enseña y motiva, y ella aporta la empatía y el cuidado.

¿En qué chocan?: El Mago tiende a ir con todo y buscar resultados rápidos, lo que puede chocar con el enfoque más reservado y pausado de La Sacerdotisa. Esto puede causar alguna que otra fricción, sobre todo cuando se trata de tomar decisiones importantes, ya que él quiere avanzar mientras que ella necesita su tiempo para reflexionar.

¿Cómo funciona la convivencia?: En el día a día, pueden llevarse bien siempre y cuando se respeten esos momentos de retiro que cada uno necesita. La Sacerdotisa valora la tranquilidad en casa, y el Mago, aunque más inquieto, también se beneficia de esta atmósfera. Juntos crean un espacio donde ambos pueden recargar energías, aunque deberán trabajar en la paciencia cuando surjan diferencias en el ritmo y la manera de hacer las cosas.

Normal: 65% - Con esfuerzo: 80% - Sin esfuerzo: 45%

Comunicación	♥♥♥♥♥	Libertad Personal	♥♥♥♥♥
Sexualidad e Intimidad	♥♥♥♥♥	Aventura y Espontaneidad	♥♥♥♥♥
Fidelidad	♥♥♥♥♥	Resolución de Problemas	♥♥♥♥♥
Valores y Creencias	♥♥♥♥♥	Apoyo y Empatía	♥♥♥♥♥
Manejo del Dinero	♥♥♥♥♥	Vida Social y Familia	♥♥♥♥♥
Estabilidad Emocional	♥♥♥♥♥	Planes a Futuro	♥♥♥♥♥
Crianza de los Hijos	♥♥♥♥♥	Reconocimiento Mutuo	♥♥♥♥♥
Estilo de Vida y Hábitos	♥♥♥♥♥	Humor y Diversión	♥♥♥♥♥

El Mago & La Emperatriz
La Emperatriz & El Mago

¿En qué coinciden?: Ambos tienen una energía vibrante y una visión optimista de la vida. Les gusta mantenerse ocupados, ya sea con proyectos, salidas o ideas nuevas para la casa. Además, comparten una gran pasión por lo que hacen, lo que les permite apoyarse mutuamente en sus ambiciones personales sin sentirse abrumados. En lo íntimo, también se entienden bastante bien: son creativos y les gusta experimentar, lo que hace que la relación siempre se sienta fresca.

¿Dónde se complementan?: El Mago tiene iniciativa y siempre está buscando el "cómo" hacer que las cosas pasen, mientras que La Emperatriz es quien aporta calidez y una visión más orientada al hogar y las relaciones. Juntos, él aporta ideas y ella sabe darles vida. Si deciden tener hijos, La Emperatriz puede ser una madre cariñosa y paciente, mientras que El Mago le pone emoción y creatividad a la crianza, formando un buen equipo.

¿En qué chocan?: La necesidad de libertad del Mago puede hacer que La Emperatriz se sienta poco valorada si él parece estar más enfocado en sus proyectos que en la relación. Por otro lado, ella a veces se centra tanto en el hogar y en los detalles cotidianos que el Mago puede sentirse atrapado. Esto puede llevar a pequeñas discusiones, especialmente si alguno empieza a pensar que el otro no está priorizando la relación.

¿Cómo funciona la convivencia?: La convivencia es fluida, siempre y cuando se respeten los espacios personales. A ambos les gusta tener un ambiente agradable, pero el Mago puede ser algo caótico, mientras que La Emperatriz prefiere el orden y el cuidado en cada rincón. Si logran reírse de sus diferencias y encontrar un equilibrio, la convivencia tiene buenos momentos y también un aire de creatividad que los mantiene unidos.

Normal: 70% - Con esfuerzo: 85% - Sin esfuerzo: 60%

Comunicación	♥♥♥♡♡	Libertad Personal	♥♥♥♡♡
Sexualidad e Intimidad	♥♥♥♥♥	Aventura y Espontaneidad	♥♥♥♡♡
Fidelidad	♥♥♥♡♡	Resolución de Problemas	♥♥♥♡♡
Valores y Creencias	♥♥♡♡♡	Apoyo y Empatía	♥♥♥♥♡
Manejo del Dinero	♥♥♡♡♡	Vida Social y Familia	♥♥♥♡♡
Estabilidad Emocional	♥♥♥♡♡	Planes a Futuro	♥♥♡♡♡
Crianza de los Hijos	♥♥♥♥♥	Reconocimiento Mutuo	♥♥♥♥♥
Estilo de Vida y Hábitos	♥♥♡♡♡	Humor y Diversión	♥♥♡♡♡

El Mago & El Emperador
El Emperador & El Mago

¿En qué coinciden?: Ambos tienen mucha energía y les gusta estar al mando de su vida. Se llevan bien porque tienen claro lo que quieren, disfrutan de los logros y se sienten bien cuando alcanzan sus metas. Les gusta ser productivos y tienden a admirarse mutuamente. En los planes familiares, como criar hijos o alcanzar objetivos conjuntos, suelen estar bastante alineados.

¿Dónde se complementan?: El Mago aporta creatividad y espontaneidad, mientras que el Emperador ofrece estabilidad y estructura. El Mago encuentra en el Emperador alguien que ayuda a concretar sus ideas, y el Emperador siente que el Mago le da un aire fresco y una perspectiva más flexible. Este equilibrio les viene genial para enfrentar juntos los altibajos cotidianos.

¿En qué chocan?: La necesidad de tener el control puede ser un problema, ya que ninguno de los dos quiere ceder fácilmente. El Mago es más cambiante y tiende a probar cosas nuevas, mientras que el Emperador se siente más cómodo en la rutina y las decisiones firmes. Esto puede generar discusiones, especialmente cuando el Mago quiere libertad y el Emperador busca seguridad.

¿Cómo funciona la convivencia?: En la vida diaria, esta pareja funciona bien cuando encuentran un punto medio entre el orden del Emperador y la flexibilidad del Mago. Si tienen hijos, el Emperador se ocupa de darles estabilidad, mientras que el Mago se encarga de la diversión y de hacer que el hogar tenga siempre un toque de novedad. Eso sí, ambos tendrán que aprender a ceder y coordinarse en temas prácticos como las finanzas y las tareas del hogar.

Normal: 55% - Con esfuerzo: 75% - Sin esfuerzo: 40%

Comunicación	♥♡♡♡♡	Libertad Personal	♥♡♡♡♡
Sexualidad e Intimidad	♥♥♥♥♡	Aventura y Espontaneidad	♥♡♡♡♡
Fidelidad	♥♥♥♥♥	Resolución de Problemas	♥♥♥♥♡
Valores y Creencias	♥♥♥♥♥	Apoyo y Empatía	♥♡♡♡♡
Manejo del Dinero	♥♥♥♥♡	Vida Social y Familia	♥♡♡♡♡
Estabilidad Emocional	♥♡♡♡♡	Planes a Futuro	♥♥♥♥♡
Crianza de los Hijos	♥♥♥♡♡	Reconocimiento Mutuo	♥♥♥♡♡
Estilo de Vida y Hábitos	♥♡♡♡♡	Humor y Diversión	♥♥♥♡♡

El Mago & El Hierofante
El Hierofante & El Mago

¿En qué coinciden?: Ambos valoran el conocimiento y siempre están buscando aprender. Aunque sus estilos son diferentes, tanto El Mago como El Hierofante disfrutan de una buena conversación y suelen compartir intereses en temas profundos. Les gusta analizar la vida, reflexionar y, si se lo proponen, pueden encontrar mucho de qué hablar. En una relación, ambos buscan algo significativo, algo que vaya más allá de lo superficial, y esa misma visión les da una buena base en común.

¿Dónde se complementan?: El Mago aporta energía y frescura, siempre listo para probar algo nuevo o darle un giro a la rutina. El Hierofante, en cambio, es alguien que prefiere lo tradicional y estable, y ofrece la calma y seguridad que a veces el Mago necesita. Esta combinación hace que se complementen bien: uno le añade novedad a la relación, mientras que el otro le da estructura. Juntos pueden lograr un equilibrio que les permite sentirse en casa, pero sin aburrirse.

¿En qué chocan?: Aquí empiezan las tensiones. El Mago es de naturaleza libre y suele hacer las cosas a su manera, mientras que El Hierofante valora las reglas y la estabilidad. Esto puede chocar en la vida diaria: el Mago puede sentir que el Hierofante es demasiado rígido, y el Hierofante puede ver al Mago como alguien impulsivo o incluso irresponsable. Las discusiones pueden surgir fácilmente si uno intenta imponer su visión sobre el otro.

¿Cómo funciona la convivencia?: La convivencia entre estos dos puede ser interesante. El Mago necesita espacio para moverse y cambiar, mientras que el Hierofante busca una rutina que dé seguridad. Si tienen hijos, esta diferencia se nota aún más: el Mago podría ser el "padre divertido" mientras que el Hierofante se toma la crianza muy en serio, marcando horarios y límites. En el día a día, la clave estará en que ambos encuentren un punto medio entre libertad y estabilidad.

Normal: 70% - Con esfuerzo: 85% - Sin esfuerzo: 55%

Comunicación	♥♥♥♥♡	Libertad Personal	♥♥♡♡♡
Sexualidad e Intimidad	♥♥♡♡♡	Aventura y Espontaneidad	♥♥♡♡♡
Fidelidad	♥♥♥♥♥	Resolución de Problemas	♥♥♥♥♡
Valores y Creencias	♥♥♥♡♡	Apoyo y Empatía	♥♥♥♡♡
Manejo del Dinero	♥♥♥♡♡	Vida Social y Familia	♥♥♥♥♡
Estabilidad Emocional	♥♥♥♡♡	Planes a Futuro	♥♥♥♡♡
Crianza de los Hijos	♥♥♥♥♡	Reconocimiento Mutuo	♥♥♥♥♥
Estilo de Vida y Hábitos	♥♥♡♡♡	Humor y Diversión	♥♥♥♡♡

El Mago & Los Enamorados
Los Enamorados & El Mago

❤️❤️❤️❤️❤️❤️🖤🖤🖤🖤

¿En qué coinciden?: Ambos sienten una fuerte atracción y, en lo íntimo, se entienden muy bien. El Mago aporta pasión y creatividad, y Los Enamorados buscan una conexión profunda, lo que los hace sentir seguros y satisfechos juntos. También coinciden en que valoran y aprecian las cualidades únicas del otro, por lo que disfrutan de compartir su tiempo, explorando juntos y manteniendo una relación con mucha emoción.

¿Dónde se complementan?: En la crianza y en su vida social, El Mago suele aportar estructura y un enfoque práctico, mientras que Los Enamorados se encargan de llenar el ambiente de empatía y cuidados. Además, ambos disfrutan de la aventura y de hacer cosas nuevas, lo que le da a la relación un toque de frescura y emoción constante.

¿En qué chocan?: Aquí es donde las cosas se ponen un poco difíciles. El Mago necesita su independencia, lo que a veces hace que Los Enamorados se sientan inseguros o menospreciados. También suelen tener ideas distintas sobre el dinero y el compromiso a largo plazo. Mientras que El Mago es más de vivir el momento, Los Enamorados pueden buscar una seguridad que el Mago no siempre tiene como prioridad.

¿Cómo funciona la convivencia?: La convivencia tiene sus altibajos. Por un lado, El Mago mantiene las cosas interesantes con sus ideas y propuestas, mientras que Los Enamorados aportan cariño y buscan que todo sea cómodo para ambos. Sin embargo, cuando El Mago se enfoca demasiado en sus propios proyectos, Los Enamorados pueden sentirse un poco desplazados, por lo que necesitan recordar equilibrar el tiempo en pareja con el tiempo personal.

💕 Normal: 65% - Con esfuerzo: 85% - Sin esfuerzo: 55%¡

Comunicación	❤️❤️❤️❤️🖤	Libertad Personal	❤️❤️❤️🖤🖤
Sexualidad e Intimidad	❤️❤️❤️❤️🖤	Aventura y Espontaneidad	❤️❤️❤️❤️🖤
Fidelidad	❤️❤️❤️🖤🖤	Resolución de Problemas	❤️❤️❤️🖤🖤
Valores y Creencias	❤️❤️❤️🖤🖤	Apoyo y Empatía	❤️❤️❤️🖤🖤
Manejo del Dinero	❤️❤️🖤🖤🖤	Vida Social y Familia	❤️❤️❤️🖤🖤
Estabilidad Emocional	❤️❤️🖤🖤🖤	Planes a Futuro	❤️❤️🖤🖤🖤
Crianza de los Hijos	❤️❤️❤️🖤🖤	Reconocimiento Mutuo	❤️❤️❤️❤️❤️
Estilo de Vida y Hábitos	❤️❤️❤️🖤🖤	Humor y Diversión	❤️❤️🖤🖤🖤

El Mago & El Carro
El Carro & El Mago

¿En qué coinciden?: Ambos tienen una energía intensa y buscan vivir al máximo. Les encanta la aventura y se lanzan a nuevos planes sin pensarlo mucho, y esto hace que la relación sea emocionante y que haya buena química en lo sexual. También tienen una actitud similar cuando enfrentan problemas: en lugar de quedarse pensando, prefieren actuar y buscar soluciones rápidas.

¿Dónde se complementan?: Aunque El Mago y El Carro tienen estilos distintos, eso puede funcionar a su favor. El Mago es adaptable y un poco más práctico, lo que ayuda a equilibrar el impulso del Carro, que a veces se deja llevar por su intensidad y sus ganas de tomar el control. Esto les permite resolver los problemas juntos, combinando la rapidez del Carro con la creatividad del Mago.

¿En qué chocan?: La necesidad de libertad es un punto complicado aquí. El Mago valora su independencia, pero El Carro puede ser bastante controlador, aunque también quiera espacio para sí mismo. Además, a largo plazo pueden tener choques en valores y metas: El Carro busca imponerse, mientras que El Mago no acepta que le marquen límites.

¿Cómo funciona la convivencia?: En el día a día, esta pareja puede vivir momentos de emoción, pero también habrá roces. El Mago aporta flexibilidad y se adapta al ritmo, mientras que El Carro suele tomar las riendas, lo que puede crear tensiones si no respetan los espacios personales. Con algo de esfuerzo, pueden encontrar un equilibrio, aunque no será una convivencia tranquila.

Normal: 45% - Con esfuerzo: 65% - Sin esfuerzo: 30%

Comunicación	♥♥♥♡♡	Libertad Personal	♥♡♡♡♡
Sexualidad e Intimidad	♥♥♥♥♡	Aventura y Espontaneidad	♥♥♥♥♥
Fidelidad	♥♥♡♡♡	Resolución de Problemas	♥♥♥♥♥
Valores y Creencias	♥♡♡♡♡	Apoyo y Empatía	♥♡♡♡♡
Manejo del Dinero	♥♡♡♡♡	Vida Social y Familia	♥♥♥♡♡
Estabilidad Emocional	♥♡♡♡♡	Planes a Futuro	♥♡♡♡♡
Crianza de los Hijos	♥♡♡♡♡	Reconocimiento Mutuo	♥♥♥♡♡
Estilo de Vida y Hábitos	♥♥♥♡♡	Humor y Diversión	♥♡♡♡♡

El Mago & La Fuerza
La Fuerza & El Mago

¿En qué coinciden?: Ambos valoran el respeto por la independencia y buscan una relación donde puedan sentirse apoyados sin perder su propio espacio. A nivel emocional, esta conexión les da tranquilidad, porque saben que no necesitan "controlarse" el uno al otro. En la intimidad, se complementan bien: El Mago aporta esa creatividad que mantiene la relación fresca, mientras que La Fuerza da profundidad y una sensibilidad que hace que la conexión sea especial.

¿Dónde se complementan?: Para resolver problemas, El Mago es rápido y directo, mientras que La Fuerza tiende a buscar un enfoque más equilibrado y suave cuando surgen tensiones. Esto les ayuda a manejar juntos las dificultades, combinando lo mejor de cada uno. Así, logran un balance natural entre tomar decisiones y mantener la paz.

¿En qué chocan?: Tienen estilos bastante distintos en temas prácticos. El Mago es más calculador y planificador, mientras que La Fuerza prefiere fluir con el presente. Esto puede generar roces en temas de dinero o en la visión de futuro. También, sus estilos de humor no siempre coinciden, lo cual podría hacer que algunos momentos divertidos no sean tan frecuentes como en otras parejas.

¿Cómo funciona la convivencia?: En la convivencia, suelen entenderse bien siempre y cuando respeten los tiempos y necesidades de cada uno. El Mago se encarga de darle dinamismo a la vida diaria, mientras que La Fuerza crea un ambiente sereno y acogedor. Sin embargo, en temas como el estilo de vida o los planes futuros, puede haber ciertos ajustes que hacer, ya que cada uno tiene una forma diferente de ver las cosas a largo plazo.

Normal: 65% - Con esfuerzo: 78% - Sin esfuerzo: 55%

Comunicación	♥♥♥♡♡	Libertad Personal	♥♥♥♡♡
Sexualidad e Intimidad	♥♥♥♡♡	Aventura y Espontaneidad	♥♥♡♡♡
Fidelidad	♥♥♥♡♡	Resolución de Problemas	♥♥♥♡♡
Valores y Creencias	♥♥♥♡♡	Apoyo y Empatía	♥♥♥♥♡
Manejo del Dinero	♥♥♡♡♡	Vida Social y Familia	♥♥♥♡♡
Estabilidad Emocional	♥♥♥♡♡	Planes a Futuro	♥♥♡♡♡
Crianza de los Hijos	♥♥♡♡♡	Reconocimiento Mutuo	♥♥♥♥♥
Estilo de Vida y Hábitos	♥♥♡♡♡	Humor y diversión	♥♡♡♡♡

El Mago & El Ermitaño
El Ermitaño & El Mago

¿En qué coinciden?: Ambos valoran la libertad personal y entienden la importancia de respetar los espacios del otro. Esto hace que ninguno sienta la necesidad de invadir ni exigir más de lo que el otro está dispuesto a dar, lo cual les da un poco de paz y armonía en ese aspecto.

¿Dónde se complementan?: En cuestiones de fidelidad y manejo del dinero, esta pareja puede encontrar cierto equilibrio. El Mago, más práctico y directo, aporta una perspectiva activa en lo financiero, mientras que El Ermitaño, con su estilo desapegado, ayuda a mantener la calma y a evitar discusiones. Esta combinación les permite manejar bien estos aspectos sin tanta tensión.

¿En qué chocan?: La comunicación y la intimidad son los puntos donde más chocan. El Mago necesita compartir, conversar y sentirse acompañado, mientras que El Ermitaño prefiere la introspección y los momentos de soledad, lo cual puede enfriar la relación. En el plano sexual, la falta de conexión y de chispa hace que ambos sientan que algo no termina de encajar, lo que puede afectar su satisfacción.

¿Cómo funciona la convivencia?: La convivencia puede ser complicada, pues El Ermitaño tiende a aislarse y a disfrutar de su tranquilidad, mientras que El Mago busca más interacción y energía compartida. Si ambos no logran adaptarse, la rutina diaria puede sentirse monótona para uno y agobiante para el otro.

Normal: 25% - Con esfuerzo: 40% - Sin esfuerzo: 15%

Comunicación	♥ ♥ ♥ ♥ ♥	Libertad Personal	♥ ♥ ♥ ♥ ♥
Sexualidad e Intimidad	♥ ♥ ♥ ♥ ♥	Aventura y Espontaneidad	♥ ♥ ♥ ♥ ♥
Fidelidad	♥ ♥ ♥ ♥ ♥	Resolución de Problemas	♥ ♥ ♥ ♥ ♥
Valores y Creencias	♥ ♥ ♥ ♥ ♥	Apoyo y Empatía	♥ ♥ ♥ ♥ ♥
Manejo del Dinero	♥ ♥ ♥ ♥ ♥	Vida Social y Familia	♥ ♥ ♥ ♥ ♥
Estabilidad Emocional	♥ ♥ ♥ ♥ ♥	Planes a Futuro	♥ ♥ ♥ ♥ ♥
Crianza de los Hijos	♥ ♥ ♥ ♥ ♥	Reconocimiento Mutuo	♥ ♥ ♥ ♥ ♥
Estilo de Vida y Hábitos	♥ ♥ ♥ ♥ ♥	Humor y Diversión	♥ ♥ ♥ ♥ ♥

El Mago & La Rueda de la Fortuna
La Rueda de la Fortuna & El Mago

¿En qué coinciden?: Ambos valoran la libertad y tienen un espíritu independiente. Esta conexión les da una química especial, sobre todo en lo sexual, donde la energía de La Rueda de la Fortuna se mezcla bien con la creatividad del Mago. Les gusta vivir el momento y disfrutar de cada experiencia, lo que los hace vibrar juntos al inicio de la relación.

¿Dónde se complementan?: Al enfrentar problemas, suelen complementarse bien, ya que la flexibilidad de La Rueda de la Fortuna le permite adaptarse a cualquier cambio. Esto puede equilibrar la tendencia del Mago a querer tener todo bajo control. Esta combinación les ayuda a manejar los imprevistos de una manera más equilibrada y a ver el lado positivo en situaciones complicadas.

¿En qué chocan?: La estabilidad emocional y los planes a futuro pueden ser puntos de conflicto. El Mago tiende a buscar un poco de estructura y organización, mientras que La Rueda vive en el presente, siempre abierta a cambios repentinos. Esta diferencia puede generar incertidumbre, especialmente cuando se trata de temas prácticos, dinero y compromisos serios, donde el Mago se siente más cómodo con algo de previsión.

¿Cómo funciona la convivencia?: La convivencia puede ser un reto si no logran encontrar un ritmo que funcione para ambos. La Rueda de la Fortuna tiende a seguir sus impulsos, mientras que el Mago necesita algo más de constancia. Aunque disfrutan de buenos momentos juntos y son espontáneos, esta misma falta de estructura puede generar frustración con el tiempo si no logran equilibrar sus necesidades de independencia y compromiso.

Normal: 40% - Con esfuerzo: 60% - Sin esfuerzo: 25%

Comunicación	♥♥♥♡♡	Libertad Personal	♥♥♥♡♡
Sexualidad e Intimidad	♥♥♥♡♡	Aventura y Espontaneidad	♥♥♥♡♡
Fidelidad	♥♥♡♡♡	Resolución de Problemas	♥♥♥♡♡
Valores y Creencias	♥♥♡♡♡	Apoyo y Empatía	♥♡♡♡♡
Manejo del Dinero	♥♡♡♡♡	Vida Social y Familia	♥♥♥♡♡
Estabilidad Emocional	♥♡♡♡♡	Planes a Futuro	♥♡♡♡♡
Crianza de los Hijos	♥♡♡♡♡	Reconocimiento Mutuo	♥♥♥♡♡
Estilo de Vida y Hábitos	♥♥♥♡♡	Humor y Diversión	♥♡♡♡♡

El Mago & La Justicia
La Justicia & El Mago

¿En qué coinciden?: Comparten un sentido de responsabilidad y lealtad, y estas son características que los hace muy confiables como pareja. También se entienden bien en temas financieros y en la planificación de proyectos a futuro, ganando así mucha estabilidad en las decisiones importantes.

¿Dónde se complementan?: El Mago trae a la relación su creatividad y adaptabilidad para resolver problemas, mientras que La Justicia aporta lógica y estructura. Esto puede ser útil en situaciones de conflicto, ya que ambos pueden aprender a alternar sus estilos para encontrar las soluciones que mejor se adapten en el momento o problema que los aqueja.

¿En qué chocan?: El Mago necesita mucha libertad y aventura, mientras que La Justicia busca estabilidad y reglas claras. En el aspecto emocional, La Justicia tiende a buscar una conexión más estable, mientras que el Mago puede ser menos predecible. En la intimidad, la intensidad del Mago podría no alinearse con la necesidad de conexión emocional de La Justicia, y esto muy probablemente podría desequilibrar la relación.

¿Cómo funciona la convivencia?: En la convivencia, ambos pueden encontrar un punto de estabilidad si logran coordinar sus estilos. La Justicia aporta el orden, mientras que el Mago mantiene la frescura en la relación. Si ambos respetan sus diferencias y se adaptan, pueden lograr una convivencia tranquila, aunque a veces algo estructurada.

Normal: 50% - Con esfuerzo: 65% - Sin esfuerzo: 35%

Comunicación	♥♥♥♡♡	Libertad Personal	♥♡♡♡♡
Sexualidad e Intimidad	♥♥♡♡♡	Aventura y Espontaneidad	♥♥♡♡♡
Fidelidad	♥♥♥♡♡	Resolución de Problemas	♥♥♥♡♡
Valores y Creencias	♥♥♥♡♡	Apoyo y Empatía	♥♡♡♡♡
Manejo del Dinero	♥♥♡♡♡	Vida Social y Familia	♥♥♡♡♡
Estabilidad Emocional	♥♡♡♡♡	Planes a Futuro	♥♥♥♡♡
Crianza de los Hijos	♥♥♡♡♡	Reconocimiento Mutuo	♥♥♥♡♡
Estilo de Vida y Hábitos	♥♥♡♡♡	Humor y Diversión	♥♡♡♡♡

El Mago & El Colgado
El Colgado & El Mago

¿En qué coinciden? Ambos valoran la libertad y respetan el espacio del otro, y esto les permite tener una relación sin tanta presión. Les gusta tener tiempo para ellos mismos, así que se respetan sin agobiarse ni invadirse. La importancia de coincidir en estos temas hace que ambos puedan sentirse tranquilos en la relación.

¿Dónde se complementan? El Mago tiene una energía emprendedora y siempre busca soluciones o planes para mejorar, mientras que El Colgado aporta un toque más calmado y empático. Esto permite que El Colgado escuche y ofrezca apoyo emocional, mientras El Mago toma la iniciativa en proyectos y planes. Si ambos están en sintonía, pueden combinar la acción con la contención emocional de una manera equilibrada.

¿En qué chocan? La diferencia en sus ritmos de vida puede ser un gran punto de fricción. El Mago necesita movimiento, explorar, y avanzar constantemente, mientras que El Colgado prefiere la introspección y va más despacio, tanto en la vida diaria como en la intimidad. Esto puede llevar al Mago a sentir que El Colgado no se compromete lo suficiente, generando frustración y una sensación de falta de conexión en los momentos importantes.

¿Cómo funciona la convivencia? La convivencia puede ser tranquila en términos de espacio personal, ya que ambos se respetan en ese aspecto. No obstante, El Mago podría impacientarse con el ritmo pausado del Colgado en asuntos prácticos o sociales. Mientras El Mago busca variedad y cambios, El Colgado es más reacio a modificar su rutina, y esto podría llevar a cierta monotonía o falta de aventuras en la relación.

Normal: 40% - Con esfuerzo: 55% - Sin esfuerzo: 25%

Comunicación	❤❤♥♥♥	Libertad Personal	❤❤♥♥♥
Sexualidad e Intimidad	❤❤♥♥♥	Aventura y Espontaneidad	❤♥♥♥♥
Fidelidad	❤❤♥♥♥	Resolución de Problemas	❤❤♥♥♥
Valores y Creencias	❤❤♥♥♥	Apoyo y Empatía	❤❤❤♥♥
Manejo del Dinero	❤❤♥♥♥	Vida Social y Familia	❤❤♥♥♥
Estabilidad Emocional	❤❤♥♥♥	Planes a Futuro	❤❤♥♥♥
Crianza de los Hijos	❤❤♥♥♥	Reconocimiento Mutuo	❤❤❤♥♥
Estilo de Vida y Hábitos	❤❤♥♥♥	Humor y diversión	❤♥♥♥♥

El Mago & La Muerte
La Muerte & El Mago

¿En qué coinciden?: Ambos valoran su libertad y les gusta mantener las cosas emocionantes. No se aburren fácilmente y siempre están dispuestos a probar algo nuevo, lo cual les da un toque de aventura en la relación. En la intimidad, se sienten atraídos, aunque a veces la intensidad de ambos puede generar un ambiente un poco intenso si no se comunican bien.

¿Dónde se complementan?: El Mago aporta un enfoque más práctico y directo que ayuda a equilibrar los cambios y la profundidad emocional de La Muerte. A su vez, La Muerte, con su empatía y comprensión, le ofrece al Mago un apoyo emocional cuando surgen dudas o momentos de inseguridad. Esta combinación puede ser positiva, especialmente en los momentos en que se necesitan mutuamente.

¿En qué chocan?: El manejo del dinero y la estabilidad emocional son puntos de fricción. El Mago es más directo y busca claridad en todo, mientras que La Muerte tiende a cambiar y necesita tiempo para procesar las cosas. Esto puede hacer que el Mago se sienta confundido o hasta inseguro si no hay suficiente comunicación. Además, mientras el Mago suele ser claro en sus expectativas, La Muerte es menos predecible, dejando espacio para los roces.

¿Cómo funciona la convivencia?: La convivencia puede ser un poco complicada si no logran coordinar sus expectativas. Al Mago le gusta tener las cosas claras, mientras que La Muerte necesita espacio para reflexionar y cambiar de vez en cuando. Aunque pueden pasar buenos momentos juntos, la estabilidad de la convivencia dependerá de cuánto estén dispuestos a ajustarse el uno al otro para evitar que las diferencias se conviertan en tensión constante.

Normal: 60% - Con esfuerzo: 70% - Sin esfuerzo: 50%

Comunicación	♥♥♡♡♡	Libertad Personal	♥♥♡♡♡
Sexualidad e Intimidad	♥♥♡♡♡	Aventura y Espontaneidad	♥♥♡♡♡
Fidelidad	♥♥♡♡♡	Resolución de Problemas	♥♥♡♡♡
Valores y Creencias	♥♥♡♡♡	Apoyo y Empatía	♥♥♥♡♡
Manejo del Dinero	♥♡♡♡♡	Vida Social y Familia	♥♥♡♡♡
Estabilidad Emocional	♥♥♡♡♡	Planes a Futuro	♥♥♡♡♡
Crianza de los Hijos	♥♡♡♡♡	Reconocimiento Mutuo	♥♥♥♡♡
Estilo de Vida y Hábitos	♥♥♡♡♡	Humor y diversión	♥♥♡♡♡

El Mago & La Templanza
La Templanza & El Mago

¿En qué coinciden?: Ambos valoran la estabilidad y prefieren comunicarse de forma tranquila y respetuosa. Tanto el Mago como la Templanza tienen una visión a largo plazo de la relación y se sienten cómodos con el espacio personal que cada uno necesita. Esto les permite moverse a su propio ritmo sin agobios y respetar la individualidad de cada uno.

¿Dónde se complementan?: Aunque tienen estilos distintos, estos se combinan bastante bien. El Mago tiende a ser práctico y decidido, lo que puede ser útil para resolver problemas de manera rápida. La Templanza, por su parte, suma con su paciencia y calma, equilibrando el ímpetu del Mago en los momentos de estrés. Esta mezcla de acción y moderación hace que ambos puedan apoyarse y sentirse respaldados sobre todo en situaciones complicadas.

¿En qué chocan?: Aquí surgen algunas diferencias, especialmente en temas de dinero, estilo de vida y en la intimidad. El Mago es más aventurero y busca intensidad en la relación, mientras que la Templanza prefiere un enfoque más pausado y reflexivo, especialmente en lo sexual. También pueden chocar cuando el Mago se muestra impulsivo con los gastos ya que la Templanza busca mantener la tranquilidad financiera.

¿Cómo funciona la convivencia?: En la convivencia diaria, logran una buena relación, aunque con ciertos ajustes. El Mago mantiene las cosas interesantes y aporta ideas nuevas, mientras que la Templanza es el punto de equilibrio y calma. Sin embargo, a veces las diferencias en su enfoque de la vida pueden crear tensiones si no encuentran un punto medio en sus expectativas de intensidad y moderación.

Normal: 65% - Con esfuerzo: 80% - Sin esfuerzo: 50%

Comunicación	♥♥♥♡♡	Libertad Personal	♥♥♡♡♡
Sexualidad e Intimidad	♥♥♡♡♡	Aventura y Espontaneidad	♥♥♡♡♡
Fidelidad	♥♥♥♡♡	Resolución de Problemas	♥♥♡♡♡
Valores y Creencias	♥♥♡♡♡	Apoyo y Empatía	♥♥♥♡♡
Manejo del Dinero	♥♥♡♡♡	Vida Social y Familia	♥♥♡♡♡
Estabilidad Emocional	♥♥♥♡♡	Planes a Futuro	♥♥♥♡♡
Crianza de los Hijos	♥♥♡♡♡	Reconocimiento Mutuo	♥♥♥♡♡
Estilo de Vida y Hábitos	♥♥♡♡♡	Humor y diversión	♥♥♡♡♡

El Mago & El Diablo
El Diablo & El Mago

¿En qué coinciden?: Ambos disfrutan de la aventura y el riesgo, haciendo que la relación sea intensa y llena de momentos emocionantes, sobre todo al inicio. En el plano íntimo, esta combinación es fuerte: la atracción es potente, y los dos saben cómo mantener la llama viva. Juntos, crean un ambiente lleno de pasión y mucha complicidad en lo espontáneo.

¿Dónde se complementan?: El Mago, con su enfoque práctico, ayuda a darle un poco de estructura a las ideas más impulsivas del Diablo, y esta mezcla puede hacer que los primeros meses de relación sean estimulantes y llenos de descubrimientos. Se retan mutuamente, lo que mantiene el interés y añade un toque particular que ambos disfrutan.

¿En qué chocan?: Aunque se llevan bien en lo pasional, a la larga, sus prioridades pueden chocar. El Mago necesita estabilidad y estructura y tiende a darle valor al compromiso y a la seguridad, mientras que el Diablo busca la satisfacción en el momento y no se siente tan cómodo con la idea de planes a largo plazo. Estos roces pueden hacer que surjan discusiones repetitivas, sobre todo en temas de dinero y en cómo ven el futuro.

¿Cómo funciona la convivencia?: La convivencia entre ellos puede ser un poco agitada. El Mago intentará organizar la vida en común, mientras que el Diablo preferirá tener libertad y espacio para hacer lo suyo sin rendir cuentas. Si bien al principio pueden encontrar un equilibrio divertido, a la larga, las diferencias en estilo de vida pueden ser agotadoras si no logran respetar sus espacios individuales.

Normal: 40% - Con esfuerzo: 60% - Sin esfuerzo: 20%

Comunicación	♥♥♡♡♡	Libertad Personal	♥♡♡♡♡
Sexualidad e Intimidad	♥♥♥♡♡	Aventura y Espontaneidad	♥♥♥♡♡
Fidelidad	♥♡♡♡♡	Resolución de Problemas	♥♥♡♡♡
Valores y Creencias	♥♥♡♡♡	Apoyo y Empatía	♥♥♡♡♡
Manejo del Dinero	♥♡♡♡♡	Vida Social y Familia	♥♥♡♡♡
Estabilidad Emocional	♥♥♡♡♡	Planes a Futuro	♥♥♡♡♡
Crianza de los Hijos	♥♡♡♡♡	Reconocimiento Mutuo	♥♥♥♡♡
Estilo de Vida y Hábitos	♥♥♡♡♡	Humor y diversión	♥♥♡♡♡

El Mago & La Torre
La Torre & El Mago

¿En qué coinciden?: Ambos valoran mucho la libertad personal y la espontaneidad, y se entienden bien cuando se trata de disfrutar el momento y reírse juntos. Su sentido del humor es afilado y eso los une bastante. En la intimidad, la conexión es intensa y llena de pasión, aunque La Torre tiende a buscar algo más profundo emocionalmente, mientras que el Mago prefiere mantener las cosas ligeras.

¿Dónde se complementan?: La Torre empuja al Mago a cuestionarse y romper ciertas barreras, sacándolo de su zona de confort, lo cual a veces es bueno para él. Por otro lado, el Mago aporta una ligera estructura que La Torre suele necesitar, ayudándola a convertir sus ideas y sueños en algo más concreto. Esta mezcla puede ser bastante constructiva si ambos logran balancearse.

¿En qué chocan?: Aquí es donde surgen las dificultades. El Mago suele buscar más seguridad y estabilidad, mientras que La Torre tiende a tener una actitud más crítica y desapegada, y esto no hace más que descolocarlo. En temas como el dinero y la crianza de hijos, tienen ideas muy distintas, lo que puede generar conflictos si no logran encontrar un punto intermedio.

¿Cómo funciona la convivencia?: La convivencia entre ellos puede ser un poco agitada. El Mago prefiere tener cierto orden y estabilidad en el día a día, mientras que La Torre se mueve bien en el cambio y le gusta tener su propio espacio. Esto puede llevar a algunos choques si no logran entenderse. Sin embargo, si ambos aprenden a ceder un poco, dando espacio cuando hace falta y respetando las necesidades del otro, pueden encontrar una forma de vivir juntos donde cada uno sienta que tiene su lugar, aunque quizás con un toque de caos de vez en cuando.

Normal: 50% - Con esfuerzo: 65% - Sin esfuerzo: 40%

Comunicación	❤❤🖤🖤🖤	Libertad Personal	❤🖤🖤🖤🖤
Sexualidad e Intimidad	❤❤🖤🖤🖤	Aventura y Espontaneidad	❤❤🖤🖤🖤
Fidelidad	❤❤🖤🖤🖤	Resolución de Problemas	❤❤🖤🖤🖤
Valores y Creencias	❤❤🖤🖤🖤	Apoyo y Empatía	❤❤🖤🖤🖤
Manejo del Dinero	❤🖤🖤🖤🖤	Vida Social y Familia	❤❤🖤🖤🖤
Estabilidad Emocional	❤❤🖤🖤🖤	Planes a Futuro	❤❤🖤🖤🖤
Crianza de los Hijos	❤🖤🖤🖤🖤	Reconocimiento Mutuo	❤❤🖤🖤🖤
Estilo de Vida y Hábitos	❤❤🖤🖤🖤	Humor y diversión	❤❤🖤🖤🖤

El Mago & La Estrella
La Estrella & El Mago

¿En qué coinciden?: Los dos valoran la libertad y el crecimiento personal y tienen una visión idealista de la vida que los conecta. El Mago se siente fascinado por la sensibilidad y espiritualidad de La Estrella, mientras que ella se inspira en la energía y determinación de él para hacer las cosas realidad. Este par de Arcanos disfruta de un vínculo donde se sienten libres para ser ellos mismos.

¿Dónde se complementan?: La Estrella contribuye con un toque de calma y espiritualidad que ayuda a equilibrar el lado intenso del Mago, mientras que él le ofrece una visión práctica para hacer realidad sus sueños. En temas de crianza, La Estrella brinda ternura y comprensión y el Mago estructura y disciplina; juntos pueden encontrar un buen equilibrio si ambos están dispuestos a adaptarse.

¿En qué chocan?: Las emociones pueden ser un punto delicado ya que La Estrella busca una conexión emocional profunda, mientras que el Mago tiende a enfocarse más en lo racional y en lo concreto. En la intimidad, él necesita más intensidad física y ella prefiere una conexión más espiritual, y esta diferencia puede crear cierta desconexión. También pueden tener diferencias en el manejo del dinero y la vida social, ya que La Estrella suele ser más desinteresada en temas materiales.

¿Cómo funciona la convivencia?: La convivencia puede tener sus altibajos porque El Mago, con su impulso para alcanzar metas, a veces puede parecer un poco abrumador para la tranquila Estrella que igualmente suma su lado soñador que da frescura al hogar, eso sí, siempre que el Mago mantenga la paciencia para entender sus necesidades emocionales.

Normal: 65% - Con esfuerzo: 80% - Sin esfuerzo: 50%

Comunicación	❤❤❤♥♥	Libertad Personal	❤❤❤♥♥
Sexualidad e Intimidad	❤❤♥♥♥	Aventura y Espontaneidad	❤❤❤♥♥
Fidelidad	❤❤♥♥♥	Resolución de Problemas	❤❤♥♥♥
Valores y Creencias	❤❤❤♥♥	Apoyo y Empatía	❤❤♥♥♥
Manejo del Dinero	❤❤♥♥♥	Vida Social y Familia	❤❤♥♥♥
Estabilidad Emocional	❤❤♥♥♥	Planes a Futuro	❤❤❤♥♥
Crianza de los Hijos	❤❤♥♥♥	Reconocimiento Mutuo	❤❤❤♥♥
Estilo de Vida y Hábitos	❤❤♥♥♥	Humor y diversión	❤❤♥♥♥

El Mago & La Luna
La Luna & El Mago

¿En qué coinciden?: Ambos disfrutan de la aventura y valoran esos momentos espontáneos que le dan un toque especial a la relación. La Luna contribuye con una sensibilidad que conecta bien con la energía más directa del Mago y eso se traduce en una química intensa y apasionada, especialmente en la intimidad. Juntos pueden vivir momentos muy emocionantes y recíprocos.

¿Dónde se complementan?: El Mago, con su visión práctica, puede ayudar a La Luna a convertir sus sueños en realidad, dándole ese empujón para que no se quede solo en ideas. La Luna, por su parte, aporta empatía y cuidado emocional, algo que ayuda al Mago a conectarse desde el corazón. Esto puede ser especialmente positivo en temas de crianza, ya que ambos se complementan bien en el cuidado y apoyo de los hijos.

¿En qué chocan?: La necesidad de libertad del Mago puede chocar con la búsqueda de seguridad emocional de La Luna, quien tiende a ser más sensible e intuitiva. También, sus enfoques en temas de dinero y resolución de problemas pueden causar fricciones, ya que el Mago prefiere actuar mientras La Luna es más reservada y a veces indecisa.

¿Cómo funciona la convivencia?: La convivencia puede tener disparidades. Mientras el Mago disfruta de la espontaneidad y se adapta con facilidad, La Luna necesita estabilidad y tranquilidad. Esto puede generar algunos roces, sobre todo cuando el Mago está en su mundo o sus proyectos y La Luna siente que necesita más atención y seguridad.

Normal: 50% - Con esfuerzo: 70% - Sin esfuerzo: 40%

Comunicación	♥♥♥♡♡	Libertad Personal	♥♥♥♡♡
Sexualidad e Intimidad	♥♥♥♥♡	Aventura y Espontaneidad	♥♥♥♡♡
Fidelidad	♥♥♡♡♡	Resolución de Problemas	♥♥♡♡♡
Valores y Creencias	♥♥♡♡♡	Apoyo y Empatía	♥♡♡♡♡
Manejo del Dinero	♥♥♡♡♡	Vida Social y Familia	♥♥♥♡♡
Estabilidad Emocional	♥♡♡♡♡	Planes a Futuro	♥♥♡♡♡
Crianza de los Hijos	♥♥♡♡♡	Reconocimiento Mutuo	♥♥♥♡♡
Estilo de Vida y Hábitos	♥♥♥♡♡	Humor y Diversión	♥♥♡♡♡

El Mago & El Sol
El Sol & El Mago

¿En qué coinciden?: El Mago y El Sol comparten una gran energía y un gusto por la aventura y lo social, así que suelen pasarlo bien juntos. Ambos disfrutan de la compañía de otros y de momentos espontáneos, por tanto, logran una relación llena de experiencias y buen humor. En la intimidad también se entienden muy bien ya que se mezclan la creatividad del Mago y la pasión del Sol.

¿Dónde se complementan?: El Mago, con su habilidad para planear y analizar, le da un poco de estructura a la relación, mientras que El Sol aporta alegría y entusiasmo. Esta combinación es genial para mantener la relación interesante y para compartir proyectos o planes de ocio juntos. El Mago organiza y El Sol le pone ese toque de positivismo que hace que todo parezca más divertido.

¿En qué chocan?: Los problemas pueden aparecer en temas de fidelidad, emociones y estabilidad. El Sol es más directo y busca seguridad, mientras que el Mago, un poco más reservado, valora mucho su espacio personal. Esto puede hacer que El Sol se sienta un poco desatendido o inseguro. También tienen enfoques distintos en temas de dinero: El Sol es más generoso, mientras que el Mago tiende a ser más calculador y eso puede causar roces.

¿Cómo funciona la convivencia?: La convivencia entre ellos puede ser algo movida porque el Mago aprecia su espacio y momentos de silencio, pero El Sol busca cercanía y reafirmación constante. Cuando logran equilibrar estos espacios, disfrutan de un hogar alegre y lleno de planes, pero pueden surgir tensiones si no encuentran tiempo de calidad y espacio personal en equilibrio.

Normal: 65% - Con esfuerzo: 75% - Sin esfuerzo: 45%

Comunicación	♥♥♥♥♡	Libertad Personal	♥♥♥♡♡
Sexualidad e Intimidad	♥♥♥♡♡	Aventura y Espontaneidad	♥♥♥♥♡
Fidelidad	♥♥♡♡♡	Resolución de Problemas	♥♥♡♡♡
Valores y Creencias	♥♥♡♡♡	Apoyo y Empatía	♥♡♡♡♡
Manejo del Dinero	♥♡♡♡♡	Vida Social y Familia	♥♥♥♡♡
Estabilidad Emocional	♥♡♡♡♡	Planes a Futuro	♥♥♡♡♡
Crianza de los Hijos	♥♥♡♡♡	Reconocimiento Mutuo	♥♥♥♡♡
Estilo de Vida y Hábitos	♥♥♥♡♡	Humor y Diversión	♥♥♥♥♡

El Mago & El Juicio
El Juicio & El Mago

¿En qué coinciden?: Los dos integrantes de esta pareja valoran el aprendizaje constante y el crecimiento personal, así que las conversaciones profundas y los temas interesantes no van a faltar. Además, comparten una apreciación por la independencia y el respeto a los espacios del otro, lo cual les ayuda a evitar problemas innecesarios.

¿Dónde se complementan?: El Mago, con su creatividad y sentido práctico, puede inspirar al Juicio a ver las cosas desde otro ángulo. Por otro lado, el sentido de responsabilidad y la visión de largo plazo del Juicio aportan un toque de estabilidad que el Mago aprecia, aunque no siempre lo admita. Esta combinación les permite equilibrarse bien en los temas importantes.

¿En qué chocan?: La mayor fricción puede aparecer en temas de intimidad y compromiso. El Mago necesita su espacio y libertad, lo que puede hacer que El Juicio se sienta un poco inseguro o cuestionar el nivel de compromiso en la relación. En la vida diaria, el Mago tiende a ser más espontáneo, mientras que El Juicio prefiere un poco de orden y previsión, lo que puede ser un punto de roce en la convivencia.

¿Cómo funciona la convivencia?: Los roces suelen aparecer en temas de intimidad y compromiso. El Mago necesita su espacio y disfruta de cierta libertad y esto puede hacer que El Juicio se sienta algo inseguro o que dude del compromiso en la relación. En la vida diaria, El Mago es más espontáneo y se deja llevar, mientras que El Juicio prefiere tener todo más ordenado y predecible, esta diferencia puede provocar tensiones en la convivencia si no logran encontrar un equilibrio.

Normal: 60% - Con esfuerzo: 75% - Sin esfuerzo: 45%

Comunicación	❤❤❤❤♥	Libertad Personal	❤❤❤♥♥
Sexualidad e Intimidad	❤❤♥♥♥	Aventura y Espontaneidad	❤♥♥♥♥
Fidelidad	❤❤❤♥♥	Resolución de Problemas	❤❤❤❤♥
Valores y Creencias	❤❤❤❤♥	Apoyo y Empatía	❤❤♥♥♥
Manejo del Dinero	❤♥♥♥♥	Vida Social y Familia	❤❤♥♥♥
Estabilidad Emocional	❤❤♥♥♥	Planes a Futuro	❤❤❤♥♥
Crianza de los Hijos	❤❤♥♥♥	Reconocimiento Mutuo	❤❤❤❤♥
Estilo de Vida y Hábitos	❤❤♥♥♥	Humor y Diversión	❤♥♥♥♥

El Mago & El Mundo
El Mundo & El Mago

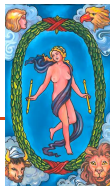

¿En qué coinciden?: Uno y otro comparten un gusto por la aventura, las nuevas experiencias y un estilo de vida que incluye mucha vida social. Esto les da una unión especial, donde disfrutan de una relación llena de planes, salidas y, en lo sexual, se entienden de maravilla. Su energía se complementa y se potencia en estos aspectos, haciendo que se sientan vivos y conectados.

¿Dónde se complementan?: El Mago aporta frescura y creatividad a la relación, mientras que El Mundo ayuda a que esas ideas y proyectos tengan un propósito claro. Esta combinación los impulsa a crecer y a construir juntos sueños que no se quedan en la fantasía, sino que se transforman en algo real. De verdad se complementan muy bien.

¿En qué chocan?: En lo económico, El Mago puede ser un poco más controlador y práctico, mientras que El Mundo es más relajado y disfruta el presente sin preocuparse demasiado. Esto puede causar inconvenientes, especialmente si no acuerdan cómo manejar el dinero en común. Además, a veces El Mago puede parecer algo distante o poco emocional y eso hace que El Mundo sienta que le falta apoyo emocional.

¿Cómo funciona la convivencia?: La convivencia entre El Mago y El Mundo suele ser divertida y siempre está llena de cosas nuevas. Ambos aportan ideas y actividades, por lo que el ambiente nunca es aburrido. Sin embargo, El Mago a veces necesita su propio espacio o momentos de silencio, mientras que El Mundo prefiere un ambiente relajado y sin tantas reglas. Si ambos están dispuestos a ceder un poco y encontrar un equilibrio entre la estructura y la flexibilidad, pueden disfrutar de un hogar lleno de experiencias compartidas y buen ánimo.

Normal: 75% - Con esfuerzo: 85% - Sin esfuerzo: 55%

Comunicación	♥♥♥♥♡	Libertad Personal	♥♥♥♡♡
Sexualidad e Intimidad	♥♥♥♥♥	Aventura y Espontaneidad	♥♥♥♥♥
Fidelidad	♥♥♥♡♡	Resolución de Problemas	♥♥♡♡♡
Valores y Creencias	♥♥♥♡♡	Apoyo y Empatía	♥♥♡♡♡
Manejo del Dinero	♥♥♡♡♡	Vida Social y Familia	♥♥♥♥♡
Estabilidad Emocional	♥♥♡♡♡	Planes a Futuro	♥♥♥♥♥
Crianza de los Hijos	♥♥♥♥♡	Reconocimiento Mutuo	♥♥♥♥♡
Estilo de Vida y Hábitos	♥♥♥♥♡	Humor y Diversión	♥♥♡♡♡

El Mago & El Loco
El Loco & El Mago

¿En qué coinciden?: Ambos valoran la libertad y la espontaneidad, lo que hace que se sientan cómodos sin demasiadas expectativas ni presiones. Disfrutan de la emoción de lo nuevo y de los planes sin mucha estructura, lo que mantiene la relación entretenida y fluida. En lo social e íntimo, esta energía los une y les da un aire despreocupado que funciona muy bien en el día a día.

¿Dónde se complementan?: El Mago tiene una visión más clara y suele planificar por lo que si El Loco se deja, puede darle un sentido de dirección que de otra manera le costaría encontrar. Em contraparte, el espíritu relajado y despreocupado del Loco ayuda al Mago a soltar un poco el control y a disfrutar más del momento, y eso puede ser muy refrescante para ambos.

¿En qué chocan?: Cuando se trata de comprometerse y mirar hacia el futuro, es donde los problemas comienzan a surgir. El Mago quiere algo más estable, mientras que el Loco prefiere seguir sin ataduras ni compromisos. Esto puede llevar a tiranteces en temas como la fidelidad, los planes de vida o el manejo del dinero, donde el Loco no suele preocuparse demasiado y el Mago necesita más seguridad.

¿Cómo funciona la convivencia?: La convivencia puede ser un reto para estos dos Arcanos, porque aunque comparten un enfoque flexible, el Mago puede frustrarse con la falta de estructura del Loco, mientras que el Loco se siente presionado por las expectativas del Mago. Si logran encontrar un equilibrio en el que ambos puedan ser ellos mismos, podría funcionar, pero requiere mucha paciencia.

Normal: 40% - Con esfuerzo: 55% - Sin esfuerzo: 20%

Comunicación	♥♥♥♥♡	Libertad Personal	♥♥♥♥♡
Sexualidad e Intimidad	♥♥♥♡♡	Aventura y Espontaneidad	♥♥♥♥♥
Fidelidad	♥♥♡♡♡	Resolución de Problemas	♥♡♡♡♡
Valores y Creencias	♥♥♥♡♡	Apoyo y Empatía	♥♡♡♡♡
Manejo del Dinero	♥♡♡♡♡	Vida Social y Familia	♥♥♥♡♡
Estabilidad Emocional	♥♡♡♡♡	Planes a Futuro	♥♡♡♡♡
Crianza de los Hijos	♥♥♡♡♡	Reconocimiento Mutuo	♥♥♥♥♡
Estilo de Vida y Hábitos	♥♥♥♥♡	Humor y Diversión	♥♥♥♥♡

La Sacerdotisa & La Sacerdotisa

¿En qué coinciden?: Dos Sacerdotisas tienen una conexión profunda basada en la lealtad y la intuición. Ambas disfrutan de una vida tranquila y priorizan la confianza y la seguridad en la relación. Comparten una visión espiritual de la vida y valoran la introspección, lo que crea una relación de comprensión y apoyo mutuo en la que se sienten protegidas.

¿Dónde se complementan?: La conexión emocional de esta pareja es fuerte y sincera. Cada una sabe cuándo la otra necesita espacio o apoyo sin necesidad de explicarlo. La empatía que tienen es casi natural, y eso les permite crear un entorno muy cálido y seguro. En momentos de dificultad, su calma y su capacidad para escuchar a la otra hacen que sea una relación en la que ambas se sienten realmente comprendidas.

¿En qué chocan?: Ambas valoran su independencia, lo que a veces puede hacer que necesiten mucho espacio personal. Esto puede llevar a que cada una se encierre un poco en su mundo, y, al evitar temas complicados, la relación podría quedarse en un lugar cómodo pero sin mucho impulso. Además, su preferencia por la estabilidad puede hacer que la relación se vuelva un poco predecible, faltando algo de aventura y sorpresa.

¿Cómo funciona la convivencia?: En la convivencia, crean un ambiente tranquilo y acogedor, ideal para compartir momentos íntimos y en familia. Sin embargo, su estilo de vida puede ser bastante rutinario, lo que hace que a veces parezca que la relación necesita algo de variedad. Para mantener el equilibrio, ambas tendrían que esforzarse por incorporar un toque de espontaneidad y pequeñas escapadas de la rutina.

💕 Normal: 80% - Con esfuerzo: 90% - Sin esfuerzo: 70%

Comunicación	❤️❤️❤️❤️🖤	Libertad Personal	❤️❤️🖤🖤🖤
Sexualidad e Intimidad	❤️❤️❤️🖤🖤	Aventura y Espontaneidad	❤️🖤🖤🖤🖤
Fidelidad	❤️❤️❤️❤️❤️	Resolución de Problemas	❤️❤️❤️🖤🖤
Valores y Creencias	❤️❤️❤️❤️❤️	Apoyo y Empatía	❤️❤️❤️❤️❤️
Manejo del Dinero	❤️❤️❤️🖤🖤	Vida Social y Familia	❤️❤️❤️🖤🖤
Estabilidad Emocional	❤️❤️❤️❤️❤️	Planes a Futuro	❤️❤️❤️🖤🖤
Crianza de los Hijos	❤️❤️❤️🖤🖤	Reconocimiento Mutuo	❤️❤️❤️❤️❤️
Estilo de Vida y Hábitos	❤️❤️❤️🖤🖤	Humor y Diversión	❤️❤️❤️🖤🖤

La Sacerdotisa & La Emperatriz
La Emperatriz & La Sacerdotisa

¿En qué coinciden?: Ambas valoran el compromiso y la lealtad en la relación, por lo que la fidelidad no es algo que vaya a fallar entre ellas. Además, La Sacerdotisa y La Emperatriz buscan una conexión profunda y significativa, lo cual les da una base compartida para construir una relación cercana y segura.

¿Dónde se complementan?: La Sacerdotisa aporta un toque de calma y profundidad que La Emperatriz admira, mientras que La Emperatriz, con su lado más expresivo y amoroso, brinda la calidez que equilibra la introspección de La Sacerdotisa. Juntas, pueden crear un ambiente emocionalmente seguro, ideal para formar un hogar o incluso para la crianza de hijos, donde amor y comprensión no faltan.

¿En qué chocan?: La Sacerdotisa disfruta de la tranquilidad y el espacio personal, mientras que La Emperatriz tiende a ser más sociable y necesita estar rodeada de afecto. Esto puede hacer que la Sacerdotisa se sienta un poco invadida y que La Emperatriz, en cambio, desee más atención. Además, en temas de espontaneidad y aventura, suelen tener estilos muy diferentes, lo cual podría generar algo de aburrimiento en el día a día.

¿Cómo funciona la convivencia?: La convivencia entre ellas puede ser armoniosa si aprenden a respetar los espacios individuales. La Emperatriz aporta un toque hogareño y de calidez, mientras que La Sacerdotisa prefiere la calma y la introspección, lo cual requiere cierto equilibrio. Si encuentran la manera de adaptarse, disfrutarán de un hogar pacífico, aunque quizás algo rutinario y poco aventurero.

Normal: 70% - Con esfuerzo: 80% - Sin esfuerzo: 60%

Comunicación	3/5	Libertad Personal	2/5
Sexualidad e Intimidad	3/5	Aventura y Espontaneidad	1/5
Fidelidad	4/5	Resolución de Problemas	3/5
Valores y Creencias	4/5	Apoyo y Empatía	5/5
Manejo del Dinero	3/5	Vida Social y Familia	3/5
Estabilidad Emocional	3/5	Planes a Futuro	3/5
Crianza de los Hijos	4/5	Reconocimiento Mutuo	5/5
Estilo de Vida y Hábitos	2/5	Humor y Diversión	2/5

La Sacerdotisa & El Emperador
El Emperador & La Sacerdotisa

¿En qué coinciden?: Ambos valoran la estabilidad y buscan construir una relación con propósito. La Sacerdotisa, aunque más reservada, aprecia la firmeza del Emperador y se siente segura con alguien que tiene un enfoque claro. El Emperador, a su vez, respeta la lealtad y la profundidad de La Sacerdotisa, así que en el compromiso y los planes a futuro, suelen entenderse bien.

¿Dónde se complementan?: La Sacerdotisa es intuitiva y comprensiva, lo cual le permite captar detalles que al Emperador le pueden pasar desapercibidos. Mientras él se enfoca en el mundo práctico y tangible, ella aporta una visión más sensible y reflexiva. Este equilibrio los ayuda en las decisiones importantes, donde la racionalidad de él se equilibra con la intuición de ella, dándole a la relación un enfoque equilibrado.

¿En qué chocan?: La necesidad de introspección de La Sacerdotisa y el deseo de control del Emperador pueden chocar. Ella necesita tiempo y espacio para procesar sus emociones, mientras que él puede encontrar esta falta de espontaneidad un tanto frustrante. También, El Emperador puede ser demasiado rígido para La Sacerdotisa, quien prefiere una conexión más emocional.

¿Cómo funciona la convivencia?: La convivencia puede ser un reto. La Sacerdotisa disfruta de la tranquilidad y de un ambiente donde pueda tener momentos de introspección. Por otro lado, El Emperador tiende a ser estructurado y busca tener las cosas bajo control, lo cual puede resultar un poco sofocante para ella. Si logran respetar el espacio de cada uno y encuentran un punto medio en su estilo de vida, la convivencia puede funcionar.

Normal: 40% - Con esfuerzo: 60% - Sin esfuerzo: 30%

Comunicación	♥♥♥♡♡	Libertad Personal	♥♡♡♡♡
Sexualidad e Intimidad	♥♥♡♡♡	Aventura y Espontaneidad	♥♡♡♡♡
Fidelidad	♥♥♥♥♥	Resolución de Problemas	♥♥♡♡♡
Valores y Creencias	♥♥♥♥♡	Apoyo y Empatía	♥♥♡♡♡
Manejo del Dinero	♥♥♥♡♡	Vida Social y Familia	♥♥♡♡♡
Estabilidad Emocional	♥♥♡♡♡	Planes a Futuro	♥♥♥♥♥
Crianza de los Hijos	♥♥♥♡♡	Reconocimiento Mutuo	♥♥♡♡♡
Estilo de Vida y Hábitos	♥♡♡♡♡	Humor y Diversión	♥♡♡♡♡

La Sacerdotisa & El Hierofante
El Hierofante & La Sacerdotisa

¿En qué coinciden?: La Sacerdotisa y El Hierofante comparten una visión profunda y seria sobre la vida y las relaciones. Ambos valoran la estabilidad y el compromiso, lo que los lleva a buscar una conexión duradera. En temas de valores y creencias, suelen estar muy alineados, lo que les permite entenderse y respetarse fácilmente.

¿Dónde se complementan?: La Sacerdotisa aporta intuición y un enfoque espiritual, mientras que El Hierofante trae sentido práctico y un respeto por la estructura. Esta combinación ayuda a que la relación tenga una mezcla interesante: ella ofrece una perspectiva más interna y él da un marco sólido que da soporte a la relación. En temas importantes, como la crianza de los hijos, ambos pueden aportar un equilibrio entre intuición y disciplina.

¿En qué chocan?: A veces, El Hierofante puede ser un poco rígido, mientras que La Sacerdotisa necesita espacio para su introspección. Esto puede hacer que ella sienta que él intenta imponer ciertas normas, mientras que él podría percibirla como distante o demasiado reservada. En temas de libertad personal, estas diferencias pueden generar algunos roces si no encuentran un punto medio.

¿Cómo funciona la convivencia?: La convivencia entre ellos es tranquila y bien organizada. Ambos disfrutan de un entorno ordenado y aprecian la tranquilidad del hogar. Sin embargo, al no ser personas especialmente espontáneas, pueden caer en una rutina algo predecible. Aunque no sean la pareja más divertida, encuentran momentos de conexión en su interés común por temas profundos y espirituales.

Normal: 70% - Con esfuerzo: 85% - Sin esfuerzo: 60%

Comunicación	♥♥♥♡♡	Libertad Personal	♥♥♡♡♡
Sexualidad e Intimidad	♥♥♥♡♡	Aventura y Espontaneidad	♥♡♡♡♡
Fidelidad	♥♥♥♥♥	Resolución de Problemas	♥♥♥♡♡
Valores y Creencias	♥♥♥♥♥	Apoyo y Empatía	♥♥♥♡♡
Manejo del Dinero	♥♥♥♡♡	Vida Social y Familia	♥♥♥♡♡
Estabilidad Emocional	♥♥♥♡♡	Planes a Futuro	♥♥♥♥♡
Crianza de los Hijos	♥♥♥♡♡	Reconocimiento Mutuo	♥♥♥♥♥
Estilo de Vida y Hábitos	♥♥♥♥♡	Humor y Diversión	♥♡♡♡♡

La Sacerdotisa & Los Enamorados
Los Enamorados & La Sacerdotisa

¿En qué coinciden?: Ambos valoran una conexión profunda y buscan relaciones que les aporten sentido. La Sacerdotisa se siente atraída por la emocionalidad de Los Enamorados, mientras que ellos encuentran fascinante el misterio y la serenidad de ella. Ambos aprecian la autenticidad en la relación y disfrutan de momentos tranquilos donde pueden compartir sin necesidad de hablar demasiado.

¿Dónde se complementan?: La Sacerdotisa trae paz y reflexión, y Los Enamorados inyectan un toque de calidez y emoción a la relación. Los Enamorados le enseñan a La Sacerdotisa a disfrutar de lo inmediato y a abrirse emocionalmente, mientras que ella les brinda un lugar de calma y comprensión que los hace sentirse seguros. Juntos logran un buen equilibrio entre la emoción y la estabilidad, donde ambos se sienten cuidados a su manera.

¿En qué chocan?: La Sacerdotisa necesita su espacio personal y tiempo para pensar, mientras que Los Enamorados suelen querer una conexión constante. Esto puede hacer que ella se sienta abrumada y que ellos sientan que no reciben suficiente atención. Además, en temas de dinero y decisiones prácticas, la impulsividad de Los Enamorados puede chocar con el estilo más cauteloso de La Sacerdotisa.

¿Cómo funciona la convivencia?: La convivencia puede ser algo complicada si no logran encontrar el balance entre los momentos compartidos y el espacio personal. La Sacerdotisa disfruta de un ambiente tranquilo y estable, mientras que Los Enamorados buscan compañía y emoción en el día a día. Si logran respetar estas diferencias, pueden crear una vida juntos donde ambos se sientan cómodos.

Normal: 50% - Con esfuerzo: 70% - Sin esfuerzo: 40%

Comunicación	♥	♥	♥	♥	♥	Libertad Personal	♥	♥	♥	♥	♥
Sexualidad e Intimidad	♥	♥	♥	♥	♥	Aventura y Espontaneidad	♥	♥	♥	♥	♥
Fidelidad	♥	♥	♥	♥	♥	Resolución de Problemas	♥	♥	♥	♥	♥
Valores y Creencias	♥	♥	♥	♥	♥	Apoyo y Empatía	♥	♥	♥	♥	♥
Manejo del Dinero	♥	♥	♥	♥	♥	Vida Social y Familia	♥	♥	♥	♥	♥
Estabilidad Emocional	♥	♥	♥	♥	♥	Planes a Futuro	♥	♥	♥	♥	♥
Crianza de los Hijos	♥	♥	♥	♥	♥	Reconocimiento Mutuo	♥	♥	♥	♥	♥
Estilo de Vida y Hábitos	♥	♥	♥	♥	♥	Humor y Diversión	♥	♥	♥	♥	♥

La Sacerdotisa & El Carro
El Carro & La Sacerdotisa

¿En qué coinciden?: Ambos tienen un lado profundo y disfrutan de las conversaciones que van más allá de lo superficial. A pesar de sus diferencias, los dos aprecian la autenticidad y buscan entender el propósito de lo que hacen. Esto les permite conectar en temas que realmente les importan, y si se dan el tiempo, pueden encontrar momentos de mucha conexión en sus propias búsquedas.

¿Dónde se complementan?: La intuición de La Sacerdotisa y el impulso del Carro les permite avanzar en distintos aspectos. La Sacerdotisa puede ayudar al Carro a ver las cosas con calma y a reflexionar antes de lanzarse, mientras que él le da ese empujón extra para salir de su mundo interno y disfrutar de la experiencia. A veces, esta mezcla puede darles buenos momentos juntos, especialmente cuando ambos logran entender los puntos fuertes del otro.

¿En qué chocan?: La necesidad de movimiento del Carro puede ser agotadora para La Sacerdotisa, quien disfruta de la calma y la introspección. Además, La Sacerdotisa tiende a tomarse su tiempo para procesar sus emociones, mientras que El Carro prefiere resolver rápido y avanzar. Esto puede crear roces, especialmente en situaciones en las que uno quiere más espacio y el otro pide cercanía.

¿Cómo funciona la convivencia?: La convivencia puede ser complicada. La Sacerdotisa necesita paz y momentos de introspección, mientras que El Carro busca acción y libertad. Aunque pueden disfrutar juntos en momentos de tranquilidad, la convivencia a largo plazo podría verse afectada si no logran respetar sus espacios personales y sus diferencias en el día a día.

Normal: 30% - Con esfuerzo: 50% - Sin esfuerzo: 20%

Comunicación	❤️❤️🖤🖤🖤	Libertad Personal	❤️🖤🖤🖤🖤
Sexualidad e Intimidad	❤️❤️🖤🖤🖤	Aventura y Espontaneidad	❤️❤️🖤🖤🖤
Fidelidad	❤️❤️❤️🖤🖤	Resolución de Problemas	❤️🖤🖤🖤🖤
Valores y Creencias	❤️❤️🖤🖤🖤	Apoyo y Empatía	❤️❤️❤️🖤🖤
Manejo del Dinero	❤️❤️🖤🖤🖤	Vida Social y Familia	❤️🖤🖤🖤🖤
Estabilidad Emocional	❤️🖤🖤🖤🖤	Planes a Futuro	❤️🖤🖤🖤🖤
Crianza de los Hijos	❤️🖤🖤🖤🖤	Reconocimiento Mutuo	❤️❤️🖤🖤🖤
Estilo de Vida y Hábitos	❤️🖤🖤🖤🖤	Humor y Diversión	❤️🖤🖤🖤🖤

La Sacerdotisa & La Fuerza
La Fuerza & La Sacerdotisa

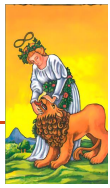

¿En qué coinciden?: Ambos valoran la lealtad y la estabilidad. La Sacerdotisa aprecia la dedicación de La Fuerza en sus relaciones, mientras que La Fuerza encuentra en La Sacerdotisa una pareja confiable y profunda. Ambas buscan algo auténtico y duradero, lo cual les da una buena base para construir confianza mutua.

¿Dónde se complementan?: La Sacerdotisa es reflexiva y busca conectar en un nivel emocional, mientras que La Fuerza tiene una energía protectora y cariñosa. Este contraste funciona bien, ya que La Sacerdotisa aporta calma y reflexión, mientras que La Fuerza ayuda a tomar decisiones cuando se necesita un poco de firmeza. En momentos difíciles, La Fuerza se convierte en un gran apoyo para La Sacerdotisa, quien aprecia esta fortaleza.

¿En qué chocan?: La necesidad de soledad de La Sacerdotisa puede hacer que La Fuerza se sienta algo rechazada. Además, en cuanto a estilo de vida, La Fuerza tiende a disfrutar de actividades sociales, mientras que La Sacerdotisa prefiere un ambiente más tranquilo. Las diferencias también pueden surgir en su enfoque hacia la aventura y la espontaneidad: La Sacerdotisa prefiere la calma, mientras que La Fuerza se aburre con una rutina muy pausada.

¿Cómo funciona la convivencia?: La convivencia puede ser un poco mixta. La Sacerdotisa necesita un espacio personal, lo cual puede ser un poco difícil de entender para La Fuerza, que prefiere estar en contacto constante. Sin embargo, cuando logran respetar estos ritmos, disfrutan de un ambiente donde cada uno se siente cuidado y comprendido, aunque de manera diferente.

Normal: 55% - Con esfuerzo: 70% - Sin esfuerzo: 40%

Comunicación	♥♥♥♡♡	Libertad Personal	♥♥♥♡♡
Sexualidad e Intimidad	♥♥♥♡♡	Aventura y Espontaneidad	♥♡♡♡♡
Fidelidad	♥♥♥♥♥	Resolución de Problemas	♥♥♡♡♡
Valores y Creencias	♥♥♥♥♡	Apoyo y Empatía	♥♥♥♥♡
Manejo del Dinero	♥♥♡♡♡	Vida Social y Familia	♥♥♥♡♡
Estabilidad Emocional	♥♥♥♡♡	Planes a Futuro	♥♥♡♡♡
Crianza de los Hijos	♥♥♥♡♡	Reconocimiento Mutuo	♥♥♥♡♡
Estilo de Vida y Hábitos	♥♥♡♡♡	Humor y Diversión	♥♡♡♡♡

La Sacerdotisa & El Ermitaño
El Ermitaño & La Sacerdotisa

¿En qué coinciden?: La Sacerdotisa y el Ermitaño comparten una profunda necesidad de introspección y momentos de soledad. Ambos valoran el espacio personal y prefieren un entorno tranquilo, lejos del bullicio social. Su enfoque hacia la espiritualidad también les da un punto en común; ambos buscan entender el mundo a un nivel profundo, aunque lo hagan desde perspectivas distintas.

¿Dónde se complementan?: La Sacerdotisa, con su intuición aguda, logra captar las emociones del Ermitaño incluso cuando él se cierra un poco. A su vez, el Ermitaño le da a la Sacerdotisa la estabilidad que ella aprecia, especialmente cuando se trata de fidelidad y compromiso. Aunque no sean demostrativos, ambos se brindan apoyo sin condiciones, generando un vínculo sólido que no necesita de constantes pruebas.

¿En qué chocan?: La falta de comunicación clara es uno de sus puntos débiles. Mientras la Sacerdotisa expresa sus necesidades emocionalmente, el Ermitaño tiende a encerrarse en su mundo. Esto crea un choque cuando ella busca conexión emocional y él prefiere momentos de aislamiento. Además, en temas de diversión, el Ermitaño prefiere planes tranquilos y solitarios, mientras que ella, aunque reservada, de vez en cuando disfruta de experiencias que el Ermitaño podría considerar fuera de su zona de confort.

¿Cómo funciona la convivencia?: La convivencia entre ellos puede ser un poco complicada si no aprenden a respetar sus diferentes ritmos. Ambos son bastante ordenados y valoran el equilibrio en casa, pero el Ermitaño podría sentirse incómodo si la Sacerdotisa busca una conexión más emocional.

Normal: 40% - Con esfuerzo: 60% - Sin esfuerzo: 30%

Comunicación	♥♥♥♥♥	Libertad Personal	♥♥♥♥♥
Sexualidad e Intimidad	♥♥♥♥♥	Aventura y Espontaneidad	♥♥♥♥♥
Fidelidad	♥♥♥♥♥	Resolución de Problemas	♥♥♥♥♥
Valores y Creencias	♥♥♥♥♥	Apoyo y Empatía	♥♥♥♥♥
Manejo del Dinero	♥♥♥♥♥	Vida Social y Familia	♥♥♥♥♥
Estabilidad Emocional	♥♥♥♥♥	Planes a Futuro	♥♥♥♥♥
Crianza de los Hijos	♥♥♥♥♥	Reconocimiento Mutuo	♥♥♥♥♥
Estilo de Vida y Hábitos	♥♥♥♥♥	Humor y Diversión	♥♥♥♥♥

La Sacerdotisa & La Rueda de la Fortuna
La Rueda de la Fortuna & La Sacerdotisa

¿En qué coinciden?: Ambos tienen una cierta inclinación por la reflexión, aunque cada uno la vive de forma distinta. La Sacerdotisa encuentra en el silencio un espacio seguro, mientras que la Rueda de la Fortuna busca adaptarse y fluir, dándole a la relación momentos de introspección y, a su manera, equilibrio.

¿Dónde se complementan?: La Rueda de la Fortuna trae un toque de espontaneidad que desafía a la Sacerdotisa a salir de su zona de confort, mientras que la Sacerdotisa enseña a la Rueda de la Fortuna a conectar con emociones más profundas. Esto le da a la relación una dosis de estabilidad emocional y un toque de sorpresa, creando un balance entre lo esperado y lo inesperado.

¿En qué chocan?: La Rueda de la Fortuna puede desesperarse con la necesidad de La Sacerdotisa de pensar cada cosa dos veces, y La Sacerdotisa se frustra cuando la Rueda de la Fortuna parece cambiar de idea en un abrir y cerrar de ojos. Las diferencias en su visión de la fidelidad también pueden generar tensiones, ya que la Sacerdotisa busca estabilidad emocional, mientras que la Rueda de la Fortuna necesita libertad para fluir.

¿Cómo funciona la convivencia?: Esta pareja podría vivir momentos muy diferentes en el día a día. La Sacerdotisa tiende a ser más hogareña y tranquila, mientras que la Rueda de la Fortuna disfruta de cambios y aventuras. Si logran respetar estos ritmos tan distintos, pueden encontrar un espacio donde cada uno se sienta cómodo, aunque no será fácil. La crianza de los hijos podría ser un desafío, ya que La Sacerdotisa busca orden y estabilidad, mientras que la Rueda de la Fortuna aporta flexibilidad, ¡a veces demasiada para el gusto de su pareja!

Normal: 30% - Con esfuerzo: 50% - Sin esfuerzo: 20%

Comunicación	♥♥♡♡♡	Libertad Personal	♥♥♥♡♡
Sexualidad e Intimidad	♥♥♥♡♡	Aventura y Espontaneidad	♥♥♡♡♡
Fidelidad	♥♥♥♡♡	Resolución de Problemas	♥♥♡♡♡
Valores y Creencias	♥♡♡♡♡	Apoyo y Empatía	♥♥♡♡♡
Manejo del Dinero	♥♥♡♡♡	Vida Social y Familia	♥♡♡♡♡
Estabilidad Emocional	♥♡♡♡♡	Planes a Futuro	♥♡♡♡♡
Crianza de los Hijos	♥♡♡♡♡	Reconocimiento Mutuo	♥♡♡♡♡
Estilo de Vida y Hábitos	♥♡♡♡♡	Humor y Diversión	♥♡♡♡♡

La Sacerdotisa & La Justicia
La Justicia & La Sacerdotisa

¿En qué coinciden?: La Sacerdotisa y La Justicia tienen una base de respeto profundo y lealtad que les hace confiar el uno en el otro sin miedo a decepciones. Ambos valoran la estabilidad y el compromiso, así que es raro que tengan problemas de fidelidad. Además, los dos tienen principios bien claros y buscan una relación basada en esos valores.

¿Dónde se complementan?: La Sacerdotisa, intuitiva y sensible, puede ayudar a La Justicia a conectar más con sus emociones, mientras que La Justicia le aporta un sentido de equilibrio y orden. Este enfoque tan diferente les permite encontrar maneras distintas de enfrentarse a los problemas: La Sacerdotisa sigue sus corazonadas, mientras que La Justicia usa su lógica. En la intimidad, pueden encontrar un terreno común donde la seguridad y la conexión son más importantes que la pasión desenfrenada.

¿En qué chocan?: A La Justicia le gusta que todo esté bien definido y controlado, mientras que La Sacerdotisa es más flexible y puede sentirse agobiada si hay demasiada estructura. La vida social también puede ser un reto: La Justicia es más sociable y abierta, mientras que La Sacerdotisa prefiere los momentos más íntimos. Además, sus estilos de humor no siempre coinciden, ya que La Sacerdotisa es sutil y profunda, mientras que La Justicia prefiere un humor más directo.

¿Cómo funciona la convivencia?: Aunque pueden tener roces por los estilos de vida distintos, suelen respetar el espacio del otro. La Justicia trae orden y estructura al hogar, lo cual es bueno para las decisiones de dinero y planes, mientras que La Sacerdotisa aporta un toque de serenidad y comprensión. Eso sí, deberán trabajar en la comunicación diaria para evitar malentendidos y lograr una convivencia más fluida y armónica.

Normal: 50% - Con esfuerzo: 65% - Sin esfuerzo: 40%

Comunicación	❤️❤️🖤🖤🖤	Libertad Personal	❤️🖤🖤🖤🖤
Sexualidad e Intimidad	❤️❤️❤️🖤🖤	Aventura y Espontaneidad	❤️🖤🖤🖤🖤
Fidelidad	❤️❤️❤️❤️❤️	Resolución de Problemas	❤️❤️🖤🖤🖤
Valores y Creencias	❤️❤️❤️❤️🖤	Apoyo y Empatía	❤️❤️❤️🖤🖤
Manejo del Dinero	❤️❤️❤️🖤🖤	Vida Social y Familia	❤️🖤🖤🖤🖤
Estabilidad Emocional	❤️❤️❤️🖤🖤	Planes a Futuro	❤️❤️🖤🖤🖤
Crianza de los Hijos	❤️❤️🖤🖤🖤	Reconocimiento Mutuo	❤️❤️❤️❤️🖤
Estilo de Vida y Hábitos	❤️❤️🖤🖤🖤	Humor y Diversión	❤️🖤🖤🖤🖤

La Sacerdotisa & El Colgado
El Colgado & La Sacerdotisa

¿En qué coinciden? Ambos son muy tranquilos y prefieren una vida en calma, sin grandes aventuras. La Sacerdotisa y El Colgado valoran el tiempo de reflexión y el espacio personal, así que no se molestan si uno se toma sus momentos a solas. En la crianza, La Sacerdotisa aporta intuición y afecto, mientras que El Colgado les transmite a los hijos un enfoque de paciencia y aceptación.

¿Dónde se complementan? La Sacerdotisa es cuidadosa y atenta con el dinero, y aunque El Colgado tiene una visión un poco más relajada, ambos entienden la importancia de la estabilidad económica. Además, El Colgado, con su naturaleza pacífica, ayuda a La Sacerdotisa a mantener la serenidad en situaciones estresantes.

¿En qué chocan? La Sacerdotisa busca una conexión espiritual en la intimidad, mientras que El Colgado puede ser algo pasivo, lo que a veces no llena del todo las expectativas de ella. En la comunicación, La Sacerdotisa es intuitiva, mientras que El Colgado suele esperar que las cosas se aclaren solas, lo que puede generar malentendidos.

¿Cómo funciona la convivencia? Ambos disfrutan de un hogar tranquilo, sin grandes reuniones o compromisos sociales. Sus planes a futuro pueden chocar un poco, ya que La Sacerdotisa planifica y El Colgado prefiere dejarse llevar. Sin embargo, se valoran profundamente y se reconocen el uno al otro, lo que mantiene su convivencia en equilibrio.

Normal: 75% - Con esfuerzo: 85% - Sin esfuerzo: 60%

Comunicación	♥♥♥♡♡	Libertad Personal	♥♥♥♡♡
Sexualidad e Intimidad	♥♥♥♡♡	Aventura y Espontaneidad	♥♡♡♡♡
Fidelidad	♥♥♥♥♥	Resolución de Problemas	♥♥♥♡♡
Valores y Creencias	♥♥♥♥♥	Apoyo y Empatía	♥♥♥♥♥
Manejo del Dinero	♥♥♥♡♡	Vida Social y Familia	♥♥♥♡♡
Estabilidad Emocional	♥♥♥♥♡	Planes a Futuro	♥♥♡♡♡
Crianza de los Hijos	♥♥♥♡♡	Reconocimiento Mutuo	♥♥♥♥♥
Estilo de Vida y Hábitos	♥♥♥♡♡	Humor y Diversión	♥♡♡♡♡

La Sacerdotisa & La Muerte
La Muerte & La Sacerdotisa

❤❤❤❤❤❤🖤🖤🖤🖤

¿En qué coinciden?: Ambos valoran la profundidad y autenticidad en sus conexiones. La Sacerdotisa busca entender el alma y las emociones en silencio, mientras que La Muerte está siempre en búsqueda de experiencias que la hagan evolucionar. En pareja, pueden compartir largos ratos de introspección y momentos intensos, donde cada uno respeta el espacio del otro para reflexionar y ser auténtico.

¿Dónde se complementan?: La Sacerdotisa tiene una intuición calmada, ideal para suavizar la intensidad de La Muerte cuando ella se adentra en sus transformaciones personales. Ella, por su parte, le ofrece a La Sacerdotisa la oportunidad de experimentar cambios profundos sin miedo, alentándola a dejar sus zonas de confort.

¿En qué chocan?: La Sacerdotisa prefiere la estabilidad, mientras que La Muerte está en un ciclo constante de renovación. Esta diferencia puede causar tensiones, sobre todo cuando La Muerte se encuentra en fases de cambio y la Sacerdotisa necesita calma.

¿Cómo funciona la convivencia?: Tienen un hogar donde se respeta la privacidad, ambos necesitan espacio. La Sacerdotisa llena la atmósfera de paz y contemplación, mientras que La Muerte agrega una intensidad que, aunque a veces impredecible, hace que nunca caigan en la monotonía. En la crianza, la Sacerdotisa puede aportar serenidad y guía espiritual, mientras que La Muerte invita a los hijos a aceptar cambios y crecer.

💕 Normal: 60% - Con esfuerzo: 70% - Sin esfuerzo: 50%

Comunicación	❤❤❤🖤🖤	Libertad Personal	❤❤❤🖤🖤
Sexualidad e Intimidad	❤❤❤🖤🖤	Aventura y Espontaneidad	❤🖤🖤🖤🖤
Fidelidad	❤❤❤❤🖤	Resolución de Problemas	❤❤❤🖤🖤
Valores y Creencias	❤❤❤❤❤	Apoyo y Empatía	❤❤❤❤❤
Manejo del Dinero	❤❤❤🖤🖤	Vida Social y Familia	❤❤🖤🖤🖤
Estabilidad Emocional	❤❤❤🖤🖤	Planes a Futuro	❤❤🖤🖤🖤
Crianza de los Hijos	❤❤🖤🖤🖤	Reconocimiento Mutuo	❤❤❤🖤🖤
Estilo de Vida y Hábitos	❤❤❤🖤🖤	Humor y Diversión	❤🖤🖤🖤🖤

La Sacerdotisa & La Templanza
La Templanza & La Sacerdotisa

¿En qué coinciden? Ambas valoran la lealtad y disfrutan de una relación donde cada una puede confiar plenamente en la otra. Les une la empatía y el deseo de cuidarse emocionalmente, algo que las hace fuertes cuando enfrentan momentos difíciles. Además, comparten una espiritualidad que da un toque profundo y sincero a la relación, y ambas necesitan su espacio personal, el cual respetan mutuamente sin problemas.

¿Dónde se complementan? La Sacerdotisa aporta intuición y una mirada introspectiva, mientras que La Templanza trae equilibrio y una paciencia natural. Esto les ayuda a manejar discusiones de manera calmada, con La Sacerdotisa ofreciendo perspectiva y La Templanza asegurándose de que se mantenga la paz. En temas de intimidad, aunque sus enfoques son distintos, logran una conexión especial que no necesita ser intensa, sino significativa.

¿En qué chocan? La diferencia más grande viene en la crianza de los hijos y su estilo de vida. La Sacerdotisa prefiere un ambiente tranquilo y profundo, mientras que La Templanza busca moderación y actividades que impliquen un cierto ritmo. Esto puede llevar a desacuerdos sobre la crianza y la vida social, ya que La Sacerdotisa evita círculos sociales amplios y La Templanza es más flexible.

¿Cómo funciona la convivencia? Ambas buscan un hogar donde reinen la paz y la estabilidad, aunque con distintos enfoques. Si logran encontrar un punto medio entre el estilo introspectivo de La Sacerdotisa y el ritmo balanceado de La Templanza, su vida juntas puede ser serena y profundamente significativa.

Normal: 70% - Con esfuerzo: 80% - Sin esfuerzo: 60%

Comunicación	♥♥♥♡♡	Libertad Personal	♥♥♥♡♡
Sexualidad e Intimidad	♥♥♥♡♡	Aventura y Espontaneidad	♥♡♡♡♡
Fidelidad	♥♥♥♥♥	Resolución de Problemas	♥♥♥♡♡
Valores y Creencias	♥♥♥♥♥	Apoyo y Empatía	♥♥♥♥♥
Manejo del Dinero	♥♥♥♡♡	Vida Social y Familia	♥♥♡♡♡
Estabilidad Emocional	♥♥♥♥♡	Planes a Futuro	♥♥♡♡♡
Crianza de los Hijos	♥♥♡♡♡	Reconocimiento Mutuo	♥♥♥♥♥
Estilo de Vida y Hábitos	♥♥♡♡♡	Humor y Diversión	♥♡♡♡♡

La Sacerdotisa & El Diablo
El Diablo & La Sacerdotisa

¿En qué coinciden? Ambos disfrutan de conversaciones intensas, pero desde ángulos distintos: mientras La Sacerdotisa prefiere lo espiritual, El Diablo se inclina por lo mundano. Aunque sus temas de interés varían, ambos saben mantener charlas que son intrigantes para los dos, aunque a veces terminen en debates acalorados.

¿Dónde se complementan? La Sacerdotisa aporta calma y reflexión, ayudando al Diablo a bajar un poco la intensidad, mientras que él le da un toque de emoción y aventura que ella no suele buscar sola. Este contraste puede hacer que las primeras etapas de su relación sean intrigantes, con ambos descubriendo algo nuevo en el otro.

¿En qué chocan? La fidelidad y los valores son los puntos de mayor tensión. La Sacerdotisa se compromete profundamente cuando ama, mientras que El Diablo tiene una naturaleza impulsiva que a menudo busca la satisfacción instantánea. Estas diferencias pueden hacer que La Sacerdotisa se sienta traicionada y El Diablo atrapado, lo que a largo plazo crea problemas de confianza difíciles de superar.

¿Cómo funciona la convivencia? La convivencia es un vaivén entre la búsqueda de paz y el caos. La Sacerdotisa intenta llevar un estilo de vida tranquilo y ordenado, mientras que El Diablo es más propenso a desordenar la rutina. A la hora de criar hijos, sus enfoques son completamente opuestos: ella quiere inculcar valores y estabilidad, mientras que él es menos estricto y a veces hasta caótico.

Normal: 20% - Con esfuerzo: 35% - Sin esfuerzo: 15%

Comunicación	❤️❤️🖤🖤🖤	Libertad Personal	❤️🖤🖤🖤🖤
Sexualidad e Intimidad	❤️❤️❤️❤️🖤	Aventura y Espontaneidad	❤️❤️❤️❤️🖤
Fidelidad	❤️🖤🖤🖤🖤	Resolución de Problemas	❤️🖤🖤🖤🖤
Valores y Creencias	❤️🖤🖤🖤🖤	Apoyo y Empatía	❤️❤️🖤🖤🖤
Manejo del Dinero	❤️🖤🖤🖤🖤	Vida Social y Familia	❤️❤️🖤🖤🖤
Estabilidad Emocional	❤️❤️🖤🖤🖤	Planes a Futuro	❤️🖤🖤🖤🖤
Crianza de los Hijos	❤️🖤🖤🖤🖤	Reconocimiento Mutuo	❤️❤️🖤🖤🖤
Estilo de Vida y Hábitos	❤️❤️🖤🖤🖤	Humor y Diversión	❤️🖤🖤🖤🖤

La Sacerdotisa & La Torre
La Torre & La Sacerdotisa

¿En qué coinciden? Las dos valoran la autenticidad, aunque en formas distintas. La Sacerdotisa aprecia la profundidad en sus relaciones, y La Torre, aunque algo caótica, también busca ser genuina. A veces logran conectar desde esa mezcla: la introspección de la Sacerdotisa se encuentra con la franqueza directa de La Torre, generando momentos sinceros entre ellas.

¿Dónde se complementan? La Sacerdotisa podría enseñarle a La Torre a disfrutar un poco de la calma y la introspección, mientras que La Torre le abriría a la Sacerdotisa la puerta hacia lo inesperado y la aventura. Esta combinación, aunque inusual, les da la oportunidad de experimentar el mundo desde perspectivas distintas: una más pausada y otra que desafía los límites.

¿En qué chocan? La Sacerdotisa prefiere una vida tranquila, con estabilidad emocional y claridad, mientras que La Torre rompe las estructuras y, con frecuencia, genera cambios abruptos. Esta diferencia se nota en el día a día, con La Torre creando un ambiente que puede ser demasiado movido para la Sacerdotisa, quien necesita serenidad y una conexión profunda.

¿Cómo funciona la convivencia? La convivencia puede volverse un reto, ya que la Sacerdotisa, en su necesidad de paz, podría sentirse desestabilizada por las decisiones impulsivas de La Torre. En temas como la crianza o la vida en común, sus estilos opuestos presentan un desafío: una relación que requeriría paciencia y compromiso para encontrar una base de tranquilidad entre tanto contraste.

Normal: 15% - Con esfuerzo: 30% - Sin esfuerzo: 10%

Comunicación	♥♥♥♥♥	Libertad Personal	♥♥♥♥♥
Sexualidad e Intimidad	♥♥♥♥♥	Aventura y Espontaneidad	♥♥♥♥♥
Fidelidad	♥♥♥♥♥	Resolución de Problemas	♥♥♥♥♥
Valores y Creencias	♥♥♥♥♥	Apoyo y Empatía	♥♥♥♥♥
Manejo del Dinero	♥♥♥♥♥	Vida Social y Familia	♥♥♥♥♥
Estabilidad Emocional	♥♥♥♥♥	Planes a Futuro	♥♥♥♥♥
Crianza de los Hijos	♥♥♥♥♥	Reconocimiento Mutuo	♥♥♥♥♥
Estilo de Vida y Hábitos	♥♥♥♥♥	Humor y Diversión	♥♥♥♥♥

La Sacerdotisa & La Estrella
La Estrella & La Sacerdotisa

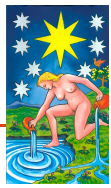

¿En qué coinciden? Ambas valoran la conexión profunda y la espiritualidad, aunque desde enfoques distintos. La Sacerdotisa es introspectiva y busca el sentido detrás de todo, mientras que La Estrella es soñadora y siempre optimista. Esto las une, ya que buscan en la relación algo más que superficialidad.

¿Dónde se complementan? La Sacerdotisa disfruta de la paz y tranquilidad, mientras que La Estrella le da un toque de alegría y espontaneidad a sus días. Esta combinación puede crear un balance interesante: La Sacerdotisa aporta estabilidad emocional, y La Estrella, ese toque de aventura y positivismo que evita la rutina.

¿En qué chocan? La Sacerdotisa prefiere reuniones íntimas y significativas, mientras que La Estrella es más social y disfruta de compartir con varios amigos. Esto puede traer algunos roces si no logran ajustar sus ritmos, especialmente en los planes de fines de semana o eventos sociales.

¿Cómo funciona la convivencia? La convivencia tiende a ser armoniosa, ya que ambas valoran la libertad personal y respetan sus tiempos a solas. Sin embargo, cuando surgen problemas, la Sacerdotisa podría buscar resolverlos de forma introspectiva, mientras que La Estrella tiende a enfocarse en el lado positivo, lo que puede hacer que ciertos temas queden sin resolver si no logran abordarlos directamente.

Normal: 70% - Con esfuerzo: 80% - Sin esfuerzo: 60%

Comunicación	❤❤❤🖤🖤	Libertad Personal	❤❤❤❤❤
Sexualidad e Intimidad	❤❤❤🖤🖤	Aventura y Espontaneidad	❤❤❤❤❤
Fidelidad	❤❤❤🖤🖤	Resolución de Problemas	❤❤🖤🖤🖤
Valores y Creencias	❤❤❤❤❤	Apoyo y Empatía	❤❤❤🖤🖤
Manejo del Dinero	❤❤🖤🖤🖤	Vida Social y Familia	❤❤🖤🖤🖤
Estabilidad Emocional	❤❤❤❤🖤	Planes a Futuro	❤❤❤❤❤
Crianza de los Hijos	❤❤🖤🖤🖤	Reconocimiento Mutuo	❤❤❤❤❤
Estilo de Vida y Hábitos	❤❤❤🖤🖤	Humor y Diversión	❤❤🖤🖤🖤

La Sacerdotisa & La Luna
La Luna & La Sacerdotisa

❤️❤️❤️❤️❤️🖤🖤🖤🖤🖤

¿En qué coinciden? Ambas comparten una sensibilidad única y un interés genuino por el mundo emocional y espiritual. La Sacerdotisa y La Luna valoran la profundidad y buscan una conexión que vaya más allá de lo superficial, lo que les permite entenderse en esos momentos de vulnerabilidad.

¿Dónde se complementan? La Sacerdotisa, con su calma y sabiduría, tiene el don de ayudar a La Luna a sentirse segura en sus momentos de inseguridad. La Luna, a su vez, aporta esa emocionalidad intensa y genuina que inspira a la Sacerdotisa a abrirse un poco más. Juntas, pueden crear un ambiente íntimo y lleno de confianza.

¿En qué chocan? La Sacerdotisa valora su espacio personal para reflexionar y encontrar paz interior, mientras que La Luna tiende a apegarse emocionalmente y busca compañía constante. Esto puede llevar a malentendidos, especialmente cuando La Luna se siente insegura y busca apoyo en momentos en que La Sacerdotisa necesita su tiempo a solas.

¿Cómo funciona la convivencia? La convivencia entre ellas puede ser algo compleja, ya que La Luna, con su naturaleza cambiante, puede generar cierta tensión en la Sacerdotisa, que busca un ambiente tranquilo. En temas como el manejo del dinero o la crianza, sus diferencias pueden hacer que el hogar sea algo inestable. Pero si logran respetar sus espacios y encontrar ese equilibrio emocional, podrían construir un hogar donde ambas se sientan cómodas y respetadas.

💕 Normal: 50% - Con esfuerzo: 65% - Sin esfuerzo: 40%

Comunicación	❤️❤️❤️🖤🖤	Libertad Personal	❤️❤️❤️🖤🖤
Sexualidad e Intimidad	❤️❤️❤️🖤🖤	Aventura y Espontaneidad	❤️🖤🖤🖤🖤
Fidelidad	❤️❤️❤️❤️🖤	Resolución de Problemas	❤️🖤🖤🖤🖤
Valores y Creencias	❤️❤️❤️🖤🖤	Apoyo y Empatía	❤️❤️❤️❤️🖤
Manejo del Dinero	❤️🖤🖤🖤🖤	Vida Social y Familia	❤️🖤🖤🖤🖤
Estabilidad Emocional	❤️❤️❤️🖤🖤	Planes a Futuro	❤️❤️❤️🖤🖤
Crianza de los Hijos	❤️🖤🖤🖤🖤	Reconocimiento Mutuo	❤️❤️❤️❤️❤️
Estilo de Vida y Hábitos	❤️❤️❤️🖤🖤	Humor y Diversión	❤️🖤🖤🖤🖤

La Sacerdotisa & El Sol
El Sol & La Sacerdotisa

En qué coinciden: Ambos comparten el deseo de una relación con cierta profundidad. La Sacerdotisa aporta calma y serenidad, mientras que El Sol trae alegría y una actitud positiva. Cuando logran balancear sus diferencias, pueden disfrutar de momentos genuinos y de apoyo mutuo.

Dónde se complementan: La Sacerdotisa, con su intuición, enseña al Sol a ver más allá de lo evidente, mientras que él la ayuda a relajarse y a no tomarse todo tan en serio. En temas de intimidad, ambos pueden disfrutar si logran sincronizar sus ritmos: ella busca conexión emocional y él disfruta del lado más apasionado.

En qué chocan: Uno de los puntos más difíciles es la diferencia en sus ritmos y valores. La Sacerdotisa, reservada y profunda, puede sentirse invadida por la energía extrovertida del Sol, quien a su vez, necesita atención constante. Las diferencias se sienten en temas prácticos, como el manejo del dinero o la crianza de los hijos, donde la Sacerdotisa prefiere estabilidad y él puede ser más despreocupado.

Cómo funciona la convivencia: La vida cotidiana puede ser todo un reto porque La Sacerdotisa busca paz y momentos de introspección, mientras que El Sol prefiere un ambiente lleno de luz y actividad. Para que esta convivencia prospere, necesitarán establecer límites claros, respetando el espacio y las necesidades individuales. A largo plazo, el éxito dependerá de la flexibilidad y la disposición de ambos para entender los mundos distintos que traen a la relación.

Normal: 30% - Con esfuerzo: 50% - Sin esfuerzo: 20%

Comunicación	❤❤❤♥♥	Libertad Personal	❤♥♥♥♥
Sexualidad e Intimidad	❤❤❤♥♥	Aventura y Espontaneidad	❤♥♥♥♥
Fidelidad	❤❤❤❤♥	Resolución de Problemas	❤♥♥♥♥
Valores y Creencias	❤❤♥♥♥	Apoyo y Empatía	❤❤❤♥♥
Manejo del Dinero	❤♥♥♥♥	Vida Social y Familia	❤♥♥♥♥
Estabilidad Emocional	❤♥♥♥♥	Planes a Futuro	❤❤♥♥♥
Crianza de los Hijos	❤♥♥♥♥	Reconocimiento Mutuo	❤❤❤♥♥
Estilo de Vida y Hábitos	❤♥♥♥♥	Humor y Diversión	❤♥♥♥♥

La Sacerdotisa & El Juicio
El Juicio & La Sacerdotisa

¿En qué coinciden? Ambos valoran la estabilidad y la lealtad. La Sacerdotisa es intuitiva y profunda, mientras que El Juicio tiene un fuerte sentido ético, lo que los hace muy comprometidos en la relación. Ambos buscan una unión duradera, y en temas de fidelidad están completamente alineados, así que este aspecto es un punto fuerte entre ellos.

¿Dónde se complementan? La Sacerdotisa trae consigo su calma y profundidad emocional, mientras que El Juicio brinda objetividad y estructura. En la crianza, por ejemplo, ella es intuitiva, mientras que él es meticuloso y ético. Esta combinación crea un equilibrio entre suavidad y disciplina, ideal para darles a los hijos un buen hogar.

¿En qué chocan? Las aventuras y los planes espontáneos no son su fuerte. El Juicio podría frustrarse con la necesidad de tranquilidad de La Sacerdotisa, y ella, en cambio, podría verse abrumada si él insiste en actividades fuera de su zona de confort. Tampoco coinciden mucho en el humor; ella tiene un humor sutil y él es algo más serio, lo que puede hacer que les cueste conectar en los momentos de diversión.

¿Cómo funciona la convivencia? Tienen ciertos retos en la rutina diaria, especialmente con el manejo del dinero y el estilo de vida. La Sacerdotisa disfruta de su espacio personal, mientras que El Juicio busca compartir más tiempo. Si logran respetar estos ritmos y necesidades, podrán encontrar un punto de equilibrio que los ayude a construir una vida juntos de manera armoniosa.

Normal: 55% - Con esfuerzo: 70% - Sin esfuerzo: 40%

Comunicación	♥♥♥♡♡	Libertad Personal	♥♥♡♡♡
Sexualidad e Intimidad	♥♥♥♡♡	Aventura y Espontaneidad	♥♡♡♡♡
Fidelidad	♥♥♥♥♥	Resolución de Problemas	♥♥♥♡♡
Valores y Creencias	♥♥♥♥♡	Apoyo y Empatía	♥♥♥♡♡
Manejo del Dinero	♥♥♡♡♡	Vida Social y Familia	♥♡♡♡♡
Estabilidad Emocional	♥♥♡♡♡	Planes a Futuro	♥♥♡♡♡
Crianza de los Hijos	♥♥♡♡♡	Reconocimiento Mutuo	♥♥♥♥♡
Estilo de Vida y Hábitos	♥♥♡♡♡	Humor y Diversión	♥♡♡♡♡

La Sacerdotisa & El Mundo
El Mundo & La Sacerdotisa

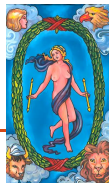

¿En qué coinciden?: Ambos valoran la lealtad en la relación. La Sacerdotisa, con su intuición, y El Mundo, con su sentido de la experiencia, aprecian profundamente la seguridad de saber que pueden confiar el uno en el otro, aunque tengan sus diferencias en otros aspectos.

¿Dónde se complementan?: La Sacerdotisa aporta un sentido de calma y reflexión, lo que equilibra la energía más extrovertida y activa del Mundo. Esta mezcla ayuda cuando surgen problemas: mientras ella sigue su instinto, él aporta su visión práctica. En la crianza, ella se deja guiar por su sensibilidad, mientras que él aporta una perspectiva más amplia y aventurera.

¿En qué chocan?: Aquí es donde las cosas se ponen complicadas ya que La Sacerdotisa disfruta de la tranquilidad y momentos a solas, mientras que El Mundo es de salir y estar rodeado de gente. En cuanto a la vida social y las actividades, uno prefiere el hogar y el otro la aventura, lo que podría generar tensión si no se respetan esos espacios personales.

¿Cómo funciona la convivencia?: Si bien ambos buscan un hogar estable, sus diferencias salen a relucir en el día a día. Ella disfruta de la serenidad, él de una casa llena de vida. Para que esta convivencia funcione, ambos tendrán que ser muy flexibles y aprender a disfrutar de los ritmos de vida del otro sin intentar cambiarlos demasiado.

Normal: 45% - Con esfuerzo: 60% - Sin esfuerzo: 30%

Comunicación	♥♥♥♡♡	Libertad Personal	♥♡♡♡♡
Sexualidad e Intimidad	♥♥♡♡♡	Aventura y Espontaneidad	♥♡♡♡♡
Fidelidad	♥♥♥♥♡	Resolución de Problemas	♥♥♥♡♡
Valores y Creencias	♥♥♥♡♡	Apoyo y Empatía	♥♥♡♡♡
Manejo del Dinero	♥♥♡♡♡	Vida Social y Familia	♥♡♡♡♡
Estabilidad Emocional	♥♥♥♡♡	Planes a Futuro	♥♥♥♡♡
Crianza de los Hijos	♥♥♡♡♡	Reconocimiento Mutuo	♥♥♥♡♡
Estilo de Vida y Hábitos	♥♡♡♡♡	Humor y Diversión	♥♡♡♡♡

La Sacerdotisa & El Loco
El Loco & La Sacerdotisa

¿En qué coinciden? Ambos valoran la libertad, aunque de formas diferentes. La Sacerdotisa necesita su espacio para sumergirse en sus pensamientos y emociones, mientras que el Loco busca explorar sin ataduras. En este sentido, pueden respetarse mutuamente, siempre y cuando cada uno entienda el tipo de independencia que el otro necesita.

¿Dónde se complementan? La energía impulsiva del Loco puede agregar un toque de frescura a la vida de la Sacerdotisa, que suele ser más tranquila y reflexiva. La Sacerdotisa, en cambio, podría traer un poco de estructura y calma al mundo caótico del Loco, enseñándole a tomarse las cosas con un poco más de introspección.

¿En qué chocan? La Sacerdotisa busca profundidad y seguridad en la relación, mientras que el Loco va más por el momento sin mucha preocupación por el mañana. Estas diferencias salen a flote en temas importantes como la fidelidad y el manejo del dinero, donde el Loco tiende a ser impulsivo y eso provoca inseguridad en la Sacerdotisa.

¿Cómo funciona la convivencia? Vivir juntos puede ser un reto. La Sacerdotisa prefiere un hogar sereno, lleno de armonía, mientras que el Loco tiende a traer un ambiente impredecible y hasta caótico. En la crianza de hijos, la Sacerdotisa buscará brindar estabilidad emocional, mientras el Loco aportará espontaneidad y diversión, aunque probablemente no se involucre tanto en las responsabilidades diarias.

Normal: 20% - Con esfuerzo: 35% - Sin esfuerzo: 10%

Comunicación		Libertad Personal	
Sexualidad e Intimidad		Aventura y Espontaneidad	
Fidelidad		Resolución de Problemas	
Valores y Creencias		Apoyo y Empatía	
Manejo del Dinero		Vida Social y Familia	
Estabilidad Emocional		Planes a Futuro	
Crianza de los Hijos		Reconocimiento Mutuo	
Estilo de Vida y Hábitos		Humor y Diversión	

La Emperatriz & La Emperatriz

¿En qué coinciden?: Ambas valoran un hogar lleno de amor y seguridad, y están siempre dispuestas a escuchar y comprender. Les encanta compartir una vida familiar estable y cálida, donde cada detalle sirva para crear un ambiente acogedor. Esta armonía las hace entenderse casi sin palabras, generando una conexión natural.

¿Dónde se complementan?: Se apoyan mutuamente en los momentos de vulnerabilidad, lo que les da una sensación de refugio en la otra. En la crianza de los hijos, ambas brindan un amor incondicional, creando un espacio donde los pequeños se sienten valorados. Además, comparten una afinidad por la belleza y el placer de lo simple, por lo que disfrutan de un hogar lleno de detalles que ambas aprecian.

¿En qué chocan?: Su tendencia a querer estar juntas siempre puede hacer que olviden el valor de tener espacios personales. A veces, pueden entrar en rutinas cómodas y seguras que, sin querer, las alejan de la diversión y la novedad. Además, el manejo del dinero podría generar pequeñas tensiones, ya que ambas tienden a ser generosas consigo mismas, lo que podría hacer que se relajen en el ahorro.

¿Cómo funciona la convivencia?: La convivencia entre dos Emperatriz es generalmente tranquila y cariñosa. Comparten actividades y crean un ambiente hogareño lleno de paz, aunque de vez en cuando les vendría bien romper la rutina para no volverse demasiado predecibles. Para ellas, la vida en pareja es su mejor proyecto, donde encuentran una estabilidad que, aunque segura, puede mejorar con un toque de espontaneidad.

Normal: 85% - Con esfuerzo: 95% - Sin esfuerzo: 75%

Comunicación	♥♥♥♥♥	Libertad Personal	♥♥♥♥♥
Sexualidad e Intimidad	♥♥♥♥♥	Aventura y Espontaneidad	♥♥♥♥♥
Fidelidad	♥♥♥♥♥	Resolución de Problemas	♥♥♥♥♥
Valores y Creencias	♥♥♥♥♥	Apoyo y Empatía	♥♥♥♥♥
Manejo del Dinero	♥♥♥♥♥	Vida Social y Familia	♥♥♥♥♥
Estabilidad Emocional	♥♥♥♥♥	Planes a Futuro	♥♥♥♥♥
Crianza de los Hijos	♥♥♥♥♥	Reconocimiento Mutuo	♥♥♥♥♥
Estilo de Vida y Hábitos	♥♥♥♥♥	Humor y Diversión	♥♥♥♥♥

La Emperatriz & El Emperador
El Emperador & La Emperatriz

❤❤❤❤❤❤❤🖤🖤🖤

¿En qué coinciden? Ambos valoran la estabilidad y el compromiso, algo que hace que se sientan seguros juntos. La fidelidad es un pilar importante para los dos, y la Emperatriz se siente cómoda al saber que el Emperador está ahí para quedarse. Comparten valores tradicionales en cuanto a la familia y, aunque cada uno lo expresa a su manera, ambos buscan construir algo duradero y sólido en pareja.

¿Dónde se complementan? La Emperatriz aporta su toque afectuoso y cálido, creando un ambiente hogareño y lleno de cariño, mientras que el Emperador le da estructura y dirección a la relación. En la crianza de los hijos, sus enfoques diferentes logran un equilibrio perfecto: ella es la figura amorosa y cercana, y él, el guía firme que establece reglas claras.

¿En qué chocan? La necesidad de espacio personal del Emperador puede hacer que la Emperatriz sienta que se aleja un poco. Ella prefiere más momentos de cercanía y conexión, mientras él valora la independencia y necesita tiempo para sí mismo. También pueden surgir roces en temas de dinero, ya que ella tiende a disfrutar de ciertos gustos, mientras él suele ser más cauteloso con los gastos.

¿Cómo funciona la convivencia? Sus estilos de vida pueden ser algo opuestos a veces, porque a la Emperatriz le gusta la comodidad y un hogar que refleje belleza y calidez; en cambio, el Emperador se inclina por el orden y la practicidad. Aunque esto puede llevar a pequeñas tensiones en el día a día, si logran ceder un poco, el resultado es un hogar equilibrado y armonioso, donde ambos aportan su toque especial.

💕 Normal: 70% - Con esfuerzo: 85% - Sin esfuerzo: 55%

Comunicación	❤❤❤🖤🖤	Libertad Personal	❤❤🖤🖤🖤
Sexualidad e Intimidad	❤❤❤🖤🖤	Aventura y Espontaneidad	❤❤🖤🖤🖤
Fidelidad	❤❤❤❤❤	Resolución de Problemas	❤❤❤🖤🖤
Valores y Creencias	❤❤❤❤🖤	Apoyo y Empatía	❤❤❤🖤🖤
Manejo del Dinero	❤❤❤🖤🖤	Vida Social y Familia	❤❤❤🖤🖤
Estabilidad Emocional	❤❤❤🖤🖤	Planes a Futuro	❤❤❤❤🖤
Crianza de los Hijos	❤❤❤❤🖤	Reconocimiento Mutuo	❤❤❤❤❤
Estilo de Vida y Hábitos	❤❤❤🖤🖤	Humor y Diversión	❤❤❤🖤🖤

La Emperatriz & El Hierofante
El Hierofante & La Emperatriz

¿En qué coinciden?: Ambos valoran la estabilidad y las relaciones de largo plazo. La Emperatriz quiere construir un hogar lleno de amor y calidez, y el Hierofante, aunque más estructurado, comparte ese deseo de formar una relación sólida. Les importa mucho la fidelidad y se sienten bien respetando los valores tradicionales, especialmente cuando piensan en un futuro juntos.

¿Dónde se complementan?: Mientras que la Emperatriz trae calidez y empatía, creando un ambiente acogedor, el Hierofante aporta estructura y un sentido de responsabilidad. Ella se enfoca en el aspecto emocional, cuidando de que todos en el hogar se sientan queridos, mientras que él ayuda a mantener el orden y asegura que los valores familiares sean respetados. Juntos, son un buen equipo en la crianza de los hijos: ella aporta el amor incondicional y él, la disciplina y guía.

¿En qué chocan?: La Emperatriz es más relajada con los gastos, disfrutando de lo bello y confortable, mientras que el Hierofante es bastante más conservador y prefiere ahorrar. Esta diferencia puede traer pequeñas discusiones si no logran ponerse de acuerdo. Además, ella necesita mucha conexión y cercanía, mientras que él tiende a ser algo más reservado y a necesitar su espacio personal.

¿Cómo funciona la convivencia?: Puede ser un poco difícil si no logran encontrar un equilibrio. La Emperatriz busca una vida social activa y llena de reuniones, mientras que el Hierofante prefiere un círculo más íntimo. Si ambos ceden un poco y respetan los gustos del otro, la convivencia puede ser bastante estable. Ella trae alegría y él, paz.

Normal: 65% - Con esfuerzo: 80% - Sin esfuerzo: 50%

Comunicación	♥♥♥♡♡	Libertad Personal	♥♡♡♡♡
Sexualidad e Intimidad	♥♥♥♡♡	Aventura y Espontaneidad	♥♡♡♡♡
Fidelidad	♥♥♥♥♡	Resolución de Problemas	♥♥♥♡♡
Valores y Creencias	♥♥♥♥♥	Apoyo y Empatía	♥♥♥♡♡
Manejo del Dinero	♥♥♡♡♡	Vida Social y Familia	♥♥♡♡♡
Estabilidad Emocional	♥♥♥♡♡	Planes a Futuro	♥♥♥♥♥
Crianza de los Hijos	♥♥♥♥♡	Reconocimiento Mutuo	♥♥♥♥♥
Estilo de Vida y Hábitos	♥♥♡♡♡	Humor y Diversión	♥♥♡♡♡

La Emperatriz & Los Enamorados
Los Enamorados & La Emperatriz

¿En qué coinciden?: Ambos disfrutan de una relación cargada de romance y complicidad. Les encanta expresar su cariño, ya sea a través de palabras dulces o gestos afectuosos. En el ámbito íntimo, ambos buscan unión y placer, lo que hace que tengan un vínculo consistente en esta área. Disfrutan de compartir momentos de humor y diversión, logrando que su relación esté llena de risas y buenos momentos.

¿Dónde se complementan?: La Emperatriz es quien aporta la estabilidad y un sentido de hogar a la relación, mientras que Los Enamorados añaden un toque de aventura y espontaneidad. Cuando se trata de apoyo emocional, ambos saben escuchar y estar ahí cuando el otro lo necesita. En momentos difíciles, la calidez de La Emperatriz ayuda a suavizar el lado impulsivo de Los Enamorados, logrando así generar un ambiente de consuelo y comprensión.

¿En qué chocan?: La Emperatriz tiende a buscar estabilidad y seguridad, mientras que Los Enamorados pueden ser un poco cambiantes y, a veces, se dejan llevar por sus emociones. Esto puede hacer que La Emperatriz sienta inseguridad en la relación, sobre todo si Los Enamorados buscan algo de libertad. En cuanto a la fidelidad, La Emperatriz valora el compromiso, mientras que Los Enamorados pueden sentirse tentados si no encuentran en la relación toda la atención emocional que desean.

¿Cómo funciona la convivencia?: En el día a día, La Emperatriz crea un ambiente acogedor, ideal para una vida hogareña tranquila. Sin embargo, Los Enamorados pueden sentirse un poco atrapados si la rutina se vuelve demasiado estable. La Emperatriz suele ser más organizada y atenta al hogar, mientras que Los Enamorados prefieren no preocuparse mucho por los detalles, lo que puede ser fuente de pequeñas fricciones. Aun así, si ambos trabajan en mantener un balance, logran construir un espacio lleno de cariño y alegría.

Normal: 60% - Con esfuerzo: 75% - Sin esfuerzo: 40%

Comunicación	♥	♥	♥	♥	♥	Libertad Personal	♥	♥	♥	♥	♥
Sexualidad e Intimidad	♥	♥	♥	♥	♥	Aventura y Espontaneidad	♥	♥	♥	♥	♥
Fidelidad	♥	♥	♥	♥	♥	Resolución de Problemas	♥	♥	♥	♥	♥
Valores y Creencias	♥	♥	♥	♥	♥	Apoyo y Empatía	♥	♥	♥	♥	♥
Manejo del Dinero	♥	♥	♥	♥	♥	Vida Social y Familia	♥	♥	♥	♥	♥
Estabilidad Emocional	♥	♥	♥	♥	♥	Planes a Futuro	♥	♥	♥	♥	♥
Crianza de los Hijos	♥	♥	♥	♥	♥	Reconocimiento Mutuo	♥	♥	♥	♥	♥
Estilo de Vida y Hábitos	♥	♥	♥	♥	♥	Humor y Diversión	♥	♥	♥	♥	♥

La Emperatriz & El Carro
El Carro & La Emperatriz

¿En qué coinciden?: Ambos disfrutan de la aventura y lo inesperado, por lo que podrían pasarla genial haciendo actividades fuera de la rutina, como viajes y escapadas. La Emperatriz se siente cómoda siendo espontánea y El Carro siempre está listo para una nueva experiencia. Este destello de emoción compartida es lo que les permite crear recuerdos juntos.

¿Dónde se complementan?: La Emperatriz es muy cariñosa y siempre está ahí para escuchar, lo que ayuda a balancear la independencia del Carro, que suele estar en lo suyo. La comprensión de ella le brinda a él un refugio emocional, mientras que la energía del Carro puede animar a la Emperatriz a salir de su zona de confort. Él la motiva a ser más atrevida, y ella le recuerda la importancia del cuidado en pareja.

¿En qué chocan?: La Emperatriz necesita estabilidad y El Carro se mueve por la independencia, así que esto podría causar fricciones, especialmente cuando ella busca cercanía y él prefiere espacio. En la crianza de hijos, la Emperatriz querrá proteger y consentir, mientras que El Carro querrá educarlos en la autosuficiencia, generando diferentes enfoques.

¿Cómo funciona la convivencia?: La vida juntos puede ser conflictiva. La Emperatriz busca comodidad y un hogar acogedor, mientras que El Carro es más activo y desorganizado, y eso se traduce en tensiones en el hogar si no se acuerda de antemano. Si no logran adaptarse, estos contrastes pueden hacer que la convivencia sea una montaña rusa de emociones, especialmente en temas de dinero y planificación.

Normal: 40% - Con esfuerzo: 55% - Sin esfuerzo: 25%

Comunicación	❤❤❤♥♥	Libertad Personal	❤♥♥♥♥
Sexualidad e Intimidad	❤❤❤♥♥	Aventura y Espontaneidad	❤❤❤❤❤
Fidelidad	❤❤❤♥♥	Resolución de Problemas	❤♥♥♥♥
Valores y Creencias	❤❤♥♥♥	Apoyo y Empatía	❤❤♥♥♥
Manejo del Dinero	❤♥♥♥♥	Vida Social y Familia	❤❤♥♥♥
Estabilidad Emocional	❤❤♥♥♥	Planes a Futuro	❤♥♥♥♥
Crianza de los Hijos	❤❤♥♥♥	Reconocimiento Mutuo	❤❤❤♥♥
Estilo de Vida y Hábitos	❤♥♥♥♥	Humor y Diversión	❤❤❤♥♥

La Emperatriz & La Fuerza
La Fuerza & La Emperatriz

¿En qué coinciden?: Ambas valoran la lealtad y un amor sincero. La Emperatriz busca una relación estable y cercana, mientras que La Fuerza también se compromete cuando hay respeto mutuo. En este sentido, ambas están bien alineadas, brindándose apoyo y comprensión y reforzando la confianza y la seguridad en la relación.

¿Dónde se complementan?: La Emperatriz tiene una naturaleza más protectora y cariñosa, ideal para los momentos en que La Fuerza necesita sentirse apoyada sin dejar de lado su independencia. Mientras La Emperatriz crea un hogar cálido y acogedor, La Fuerza aporta una dosis de valentía y frescura y esto las hace una pareja que se equilibra, pues ambas ofrecen lo que a la otra le falta en momentos puntuales.

¿En qué chocan?: La necesidad de libertad de La Fuerza puede chocar un poco con el deseo de La Emperatriz de hacer todo juntos y mantener una vida hogareña. La Emperatriz puede llegar a sentir que La Fuerza se aleja en algunos momentos, y esto le genera inseguridad, mientras que La Fuerza puede sentirse un poco limitada si La Emperatriz espera atención constante o no le permite espacio para sus propios intereses.

¿Cómo funciona la convivencia?: Si bien La Emperatriz adora la estabilidad y disfruta decorando y cuidando el hogar, La Fuerza necesita variedad y movimiento, eso puede significar que ambas deban ajustar algunas rutinas. Para que la convivencia fluya, necesitarán encontrar momentos en los que La Fuerza pueda explorar sin presión y La Emperatriz pueda disfrutar de la calidez del hogar que tanto anhela.

Normal: 65% - Con esfuerzo: 75% - Sin esfuerzo: 45%

Comunicación	♥♥♥♥♡	Libertad Personal	♥♡♡♡♡
Sexualidad e Intimidad	♥♥♥♡♡	Aventura y Espontaneidad	♥♥♥♡♡
Fidelidad	♥♥♥♥♥	Resolución de Problemas	♥♥♡♡♡
Valores y Creencias	♥♥♥♡♡	Apoyo y Empatía	♥♥♥♥♥
Manejo del Dinero	♥♥♥♡♡	Vida Social y Familia	♥♥♥♡♡
Estabilidad Emocional	♥♥♥♡♡	Planes a Futuro	♥♥♥♡♡
Crianza de los Hijos	♥♥♥♡♡	Reconocimiento Mutuo	♥♥♥♡♡
Estilo de Vida y Hábitos	♥♥♡♡♡	Humor y Diversión	♥♥♡♡♡

La Emperatriz & El Ermitaño
El Ermitaño & La Emperatriz

¿En qué coinciden?: Aunque sus estilos son diferentes, ambos valoran la estabilidad en sus propias formas. La Emperatriz encuentra paz en el confort de la rutina y el calor de su hogar, mientras que el Ermitaño disfruta de la serenidad de su espacio personal y momentos de calma. Esta necesidad de seguridad puede crear pequeños puntos de conexión, aunque cada uno la busque en sus propios términos.

¿Dónde se complementan?: La calidez de la Emperatriz le da al Ermitaño un espacio seguro donde relajarse y salir de su mundo interior de vez en cuando. Él, a su vez, le aporta a ella una dosis de reflexión y paciencia, ayudándola a ver el valor de la introspección. Ambos pueden aprender a ceder, lo que les permite tener breves momentos para vincularse emocionalmente en medio de sus diferencias.

¿En qué chocan?: Aquí es donde comienzan a saltar chispas. La Emperatriz busca contacto y cercanía emocional, mientras que el Ermitaño necesita tiempo a solas para recargar. Ella quiere momentos románticos y él valora su privacidad, lo cual puede hacer que sus deseos y expectativas entren en conflicto. Además, en la crianza o en decisiones sobre la vida social, la Emperatriz puede sentir que él no está realmente presente, mientras que él siente que sus necesidades no son entendidas.

¿Cómo funciona la convivencia?: La convivencia puede volverse un reto, ya que la Emperatriz se inclina hacia la comodidad, el orden y el tiempo en pareja, mientras que el Ermitaño es minimalista y prefiere el silencio y su propio espacio. Los malentendidos pueden surgir por la falta de alineación en sus estilos de vida; sin embargo, si logran respetar estos límites, la convivencia podría ser llevadera aunque distante.

Normal: 20% - Con esfuerzo: 45% - Sin esfuerzo: 15%

Comunicación	♥♥♥♥♥	Libertad Personal	♥♥♥♥♥
Sexualidad e Intimidad	♥♥♥♥♥	Aventura y Espontaneidad	♥♥♥♥♥
Fidelidad	♥♥♥♥♥	Resolución de Problemas	♥♥♥♥♥
Valores y Creencias	♥♥♥♥♥	Apoyo y Empatía	♥♥♥♥♥
Manejo del Dinero	♥♥♥♥♥	Vida Social y Familia	♥♥♥♥♥
Estabilidad Emocional	♥♥♥♥♥	Planes a Futuro	♥♥♥♥♥
Crianza de los Hijos	♥♥♥♥♥	Reconocimiento Mutuo	♥♥♥♥♥
Estilo de Vida y Hábitos	♥♥♥♥♥	Humor y Diversión	♥♥♥♥♥

La Emperatriz & La Rueda de la Fortuna
La Rueda de la Fortuna & La Emperatriz

¿En qué coinciden?: La Emperatriz y la Rueda de la Fortuna encuentran puntos en común en su manera de comunicarse y de compartir tiempo juntos. A la Emperatriz le gusta expresar sus sentimientos de forma cálida y la Rueda se adapta bien, de este modo logran una conversación fluida y transparente. También disfrutan de momentos espontáneos y aventuras, algo que la Rueda adora y que la Emperatriz acepta con cierta curiosidad.

¿Dónde se complementan?: La Emperatriz, con su naturaleza cuidadosa, ofrece estabilidad emocional, mientras que la Rueda de la Fortuna le aporta frescura y variedad. En la crianza de los hijos, la Emperatriz tiende a ser protectora y la Rueda, adaptable, encuentra maneras divertidas de enseñarles a ver la vida con una mente abierta. Este contraste los convierte en una pareja equilibrada que se ayuda a encontrar puntos de vista diferentes.

¿En qué chocan?: La necesidad de la Emperatriz por una vida ordenada puede chocar con el deseo de libertad de la Rueda de la Fortuna. La Rueda, que siempre busca el cambio y la independencia, puede sentirse algo restringida, mientras que la Emperatriz, más centrada en el hogar, se frustra si percibe demasiada imprevisibilidad. Además, en temas de dinero, la Emperatriz prefiere seguridad, pero la Rueda no se preocupa mucho por lo material.

¿Cómo funciona la convivencia?: La convivencia es un terreno mixto para esta pareja. Mientras la Emperatriz disfruta de la comodidad y el orden, la Rueda de la Fortuna es más flexible y a menudo rompe la rutina. Pueden disfrutar de buenos momentos juntos, pero necesitarán paciencia para aceptar sus diferencias y encontrar un balance entre la estabilidad y la novedad.

Normal: 50% - Con esfuerzo: 70% - Sin esfuerzo: 40%

Comunicación	♥♥♥♥♡	Libertad Personal	♥♡♡♡♡
Sexualidad e Intimidad	♥♥♥♡♡	Aventura y Espontaneidad	♥♥♥♡♡
Fidelidad	♥♥♥♥♡	Resolución de Problemas	♥♥♥♡♡
Valores y Creencias	♥♥♡♡♡	Apoyo y Empatía	♥♥♥♥♡
Manejo del Dinero	♥♥♡♡♡	Vida Social y Familia	♥♥♥♡♡
Estabilidad Emocional	♥♥♥♡♡	Planes a Futuro	♥♥♥♡♡
Crianza de los Hijos	♥♥♥♡♡	Reconocimiento Mutuo	♥♥♡♡♡
Estilo de Vida y Hábitos	♥♥♡♡♡	Humor y Diversión	♥♥♡♡♡

Emperatriz & La Justicia
La Justicia & Emperatriz

¿En qué coinciden?: Ambas valoran la honestidad y le dan mucha importancia a la estabilidad en la pareja. La Emperatriz y La Justicia buscan una relación seria y comprometida, donde la fidelidad es una prioridad. También coinciden en el deseo de formar una familia estable y brindar a los hijos un ambiente lleno de amor y principios sólidos.

¿Dónde se complementan?: La Emperatriz, con su calidez y cariño, suaviza el carácter más racional de La Justicia, creando un cierto equilibrio entre emoción y razón. Mientras que La Justicia aporta moderación y serenidad en momentos de conflicto, La Emperatriz le recuerda que a veces es bueno dejarse llevar por el cariño y disfrutar de los momentos más sencillos en pareja.

¿En qué chocan?: La Emperatriz busca unión y apego, mientras que La Justicia necesita su espacio personal y tiempo para reflexionar. Esta diferencia puede hacer que, a veces, la Emperatriz sienta que su pareja es un poco distante, mientras que La Justicia puede llegar a sentirse "presionada" por tanto afecto. Además, La Emperatriz disfruta los lujos y los placeres, mientras que La Justicia prefiere la prudencia en los gastos.

¿Cómo funciona la convivencia?: La convivencia puede ser tranquila si ambas logran acuerdos en temas prácticos como el manejo del dinero y los hábitos. La Emperatriz aporta calidez al hogar, buscando un espacio acogedor y lleno de detalles, mientras que La Justicia prefiere un ambiente ordenado y sencillo. Ambas buscan un hogar donde reinen el respeto y la armonía, aunque puede haber roces en la forma en que cada una gestiona su espacio personal y libertad.

Normal: 70% - Con esfuerzo: 85% - Sin esfuerzo: 60%

Comunicación	♥♥♥♥♡	Libertad Personal	♥♡♡♡♡
Sexualidad e Intimidad	♥♥♥♡♡	Aventura y Espontaneidad	♥♡♡♡♡
Fidelidad	♥♥♥♥♥	Resolución de Problemas	♥♥♥♥♡
Valores y Creencias	♥♥♥♥♡	Apoyo y Empatía	♥♥♥♡♡
Manejo del Dinero	♥♥♡♡♡	Vida Social y Familia	♥♥♥♡♡
Estabilidad Emocional	♥♥♥♡♡	Planes a Futuro	♥♥♥♡♡
Crianza de los Hijos	♥♥♥♡♡	Reconocimiento Mutuo	♥♥♥♥♥
Estilo de Vida y Hábitos	♥♥♡♡♡	Humor y Diversión	♥♥♡♡♡

La Emperatriz & El Colgado
El Colgado & La Emperatriz

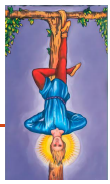

¿En qué coinciden?: La Emperatriz y El Colgado, aunque muy diferentes, comparten una profunda lealtad cuando se comprometen. Ambos valoran la fidelidad y ven en la relación un espacio para estar seguros. Aunque sus maneras de expresar afecto son distintas, los dos buscan mantener su compromiso y, en el fondo, desean una relación genuina.

¿Dónde se complementan?: La paciencia del Colgado puede ayudar a la Emperatriz a explorar temas más profundos y a mirar más allá de lo material. La Emperatriz, con su cariño y generosidad, le brinda al Colgado un sentido de pertenencia y afecto que le hace falta. Juntos pueden encontrar un punto de equilibrio donde uno se nutra de la introspección del otro, y viceversa.

¿En qué chocan?: La Emperatriz es afectuosa y muy presente, mientras que El Colgado necesita mucho espacio para reflexionar y desconectar del mundo, por consiguiente, aquí comienzas los desacuerdos. Las finanzas también son un tema complicado; la Emperatriz busca estabilidad y bienestar material, mientras que El Colgado no se preocupa mucho por esos detalles. Ambos pueden frustrarse por estas diferencias.

¿Cómo funciona la convivencia?: La convivencia entre estos dos Arcanos podría ser complicada. La Emperatriz es de hábitos y rutinas cómodas y hogareñas, mientras que El Colgado prefiere un estilo de vida más simple y hasta austero. La vida social y la crianza de hijos también pueden generar roces, ya que la Emperatriz querrá involucrarse y tener una presencia constante, mientras que El Colgado tiende a ser más reservado y menos convencional.

Normal: 20% - Con esfuerzo: 40% - Sin esfuerzo: 10%

Comunicación	♥♥♥♡♡	Libertad Personal	♥♡♡♡♡
Sexualidad e Intimidad	♥♡♡♡♡	Aventura y Espontaneidad	♥♡♡♡♡
Fidelidad	♥♥♥♥♡	Resolución de Problemas	♥♡♡♡♡
Valores y Creencias	♥♥♡♡♡	Apoyo y Empatía	♥♥♥♡♡
Manejo del Dinero	♥♡♡♡♡	Vida Social y Familia	♥♡♡♡♡
Estabilidad Emocional	♥♡♡♡♡	Planes a Futuro	♥♡♡♡♡
Crianza de los Hijos	♥♡♡♡♡	Reconocimiento Mutuo	♥♥♡♡♡
Estilo de Vida y Hábitos	♥♡♡♡♡	Humor y Diversión	♥♡♡♡♡

La Emperatriz & La Muerte
La Muerte & La Emperatriz

¿En qué coinciden? Ambas tienen un fuerte sentido de la lealtad y valoran la relación de pareja como algo serio. La Emperatriz busca estabilidad y La Muerte, aunque le gusta cambiar, también anhela una unión significativa. En el día a día, pueden disfrutar de aventuras juntos porque aunque la Emperatriz prefiere lo cómodo, también se deja llevar por la curiosidad de La Muerte.

¿Dónde se complementan? La Emperatriz evita los conflictos y prefiere la armonía, mientras que La Muerte no tiene problema en enfrentar los problemas de frente. Esto hace que cuando surgen complicaciones, La Muerte impulse a la pareja a resolverlas en lugar de ignorarlas. Además, La Emperatriz se enfoca en mantener un ambiente acogedor complementando la profundidad y la reflexión que aporta La Muerte.

¿En qué chocan? Tienen ideas muy distintas sobre la manera de comportarse dentro de la vida en pareja: La Emperatriz busca estabilidad y compartir el día a día, mientras que La Muerte necesita mucho tiempo a solas y espacio personal. En temas de sexualidad, La Emperatriz busca cercanía y calidez, pero La Muerte ve la intimidad como algo profundo y transformador, lo que puede generar malentendidos si no lo conversan y entienden lo que el otro necesita.

¿Cómo funciona la convivencia? La Emperatriz prefiere una vida ordenada y sin cambios bruscos, mientras que La Muerte es todo lo contrario, adaptándose constantemente y sin apego a lo material. Esto hace que, en casa, haya una constante tensión entre el deseo de La Emperatriz de estabilidad y la naturaleza transformadora de La Muerte, dificultando una convivencia tranquila.

Normal: 35% - Con esfuerzo: 60% - Sin esfuerzo: 25%

Comunicación	♥♥♥♥♥	Libertad Personal	♥♥♥♥♥
Sexualidad e Intimidad	♥♥♥♥♥	Aventura y Espontaneidad	♥♥♥♥♥
Fidelidad	♥♥♥♥♥	Resolución de Problemas	♥♥♥♥♥
Valores y Creencias	♥♥♥♥♥	Apoyo y Empatía	♥♥♥♥♥
Manejo del Dinero	♥♥♥♥♥	Vida Social y Familia	♥♥♥♥♥
Estabilidad Emocional	♥♥♥♥♥	Planes a Futuro	♥♥♥♥♥
Crianza de los Hijos	♥♥♥♥♥	Reconocimiento Mutuo	♥♥♥♥♥
Estilo de Vida y Hábitos	♥♥♥♥♥	Humor y Diversión	♥♥♥♥♥

La Emperatriz & La Templanza
La Templanza & La Emperatriz

¿En qué coinciden?: Ambas valoran la armonía y la estabilidad en su relación. La Emperatriz aporta calidez y cercanía, mientras que La Templanza trae tranquilidad y equilibrio. Ambas disfrutan de un hogar acogedor y buscan una relación sólida. Cuando se trata de crianza, comparten la idea de criar a sus hijos en un entorno amoroso y seguro y esto crea una unión fuerte en sus objetivos familiares.

¿Dónde se complementan?: La Emperatriz, con su espíritu protector y cariñoso, entiende el valor del apoyo emocional, algo que La Templanza equilibra con su serenidad y paciencia. En temas de dinero, La Emperatriz tiende a buscar comodidad material, mientras que La Templanza ayuda a mantener un enfoque balanceado en los gastos. En momentos de crisis, ambas se ayudan a calmarse y resolver las cosas con respeto y comprensión.

¿En qué chocan?: La Emperatriz puede ser más posesiva y preferir la presencia constante de su pareja, mientras que La Templanza necesita su espacio personal. En cuanto a la diversión, La Emperatriz busca momentos alegres y relajados, mientras que La Templanza se inclina hacia un humor más discreto, lo que puede llevar a pequeñas fricciones cuando intentan disfrutar juntas.

¿Cómo funciona la convivencia?: En general, su vida en común es bastante equilibrada. La Emperatriz crea un ambiente hogareño y familiar, mientras que La Templanza contribuye con un toque de paz y orden. Aunque a veces pueden chocar en temas de libertad personal o espontaneidad, logran mantener un hogar donde ambas se sienten comprendidas y queridas.

Normal: 70% - Con esfuerzo: 85% - Sin esfuerzo: 60%

Comunicación	♥♥♥♡♡	Libertad Personal	♥♥♡♡♡
Sexualidad e Intimidad	♥♥♥♡♡	Aventura y Espontaneidad	♥♥♡♡♡
Fidelidad	♥♥♥♥♡	Resolución de Problemas	♥♥♥♡♡
Valores y Creencias	♥♥♥♡♡	Apoyo y Empatía	♥♥♥♥♡
Manejo del Dinero	♥♥♥♡♡	Vida Social y Familia	♥♥♥♡♡
Estabilidad Emocional	♥♥♥♡♡	Planes a Futuro	♥♥♥♡♡
Crianza de los Hijos	♥♥♥♡♡	Reconocimiento Mutuo	♥♥♥♥♡
Estilo de Vida y Hábitos	♥♥♥♥♡	Humor y Diversión	♥♡♡♡♡

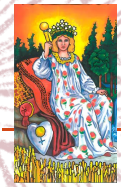

La Emperatriz & El Diablo
El Diablo & La Emperatriz

¿En qué coinciden?: Ambos disfrutan de la intensidad y se sienten atraídos por una relación llena de pasión y aventura. La Emperatriz busca una vínculo profundo y El Diablo no se queda atrás en cuanto a intensidad, especialmente en lo físico, lo que genera momentos ardientes y magnéticos. En este aspecto, se encuentran en la misma sintonía.

¿Dónde se complementan?: Mientras La Emperatriz busca crear un ambiente armonioso y estable, El Diablo añade ese toque de imprevisibilidad y de emoción que puede ser un respiro. Si bien es verdad que ella es más estable y organizada, él disfruta de desafiar las rutinas y podría llevarla a experimentar cosas fuera de su zona de confort, mientras ella le ofrece una especie de ancla cuando él necesita calmarse un poco.

¿En qué chocan?: La Emperatriz valora profundamente la lealtad y la seguridad en una relación pero El Diablo tiende a buscar satisfacción instantánea y a evitar el compromiso absoluto. Sus ideas sobre fidelidad y compromiso no coinciden del todo, y esto puede traer más de un disgusto. Además, él tiene una inclinación por la manipulación, lo que choca con la necesidad de honestidad y transparencia de ella.

¿Cómo funciona la convivencia?: Ella aspira a un hogar estable, acogedor, y lleno de amor, mientras que él tiende a ser más caótico y egocéntrico, centrado en sus propios deseos. La crianza de los hijos podría ser un tema complicado, ya que ella valora la protección y estabilidad, mientras él prefiere mantener su independencia y espacio personal. La convivencia diaria se vuelve un vaivén entre sus valores diferentes, lo que hace que cada día sea una batalla que debe superarse solo si logran formar un equipo.

Normal: 40% - Con esfuerzo: 60% - Sin esfuerzo: 20%

Comunicación	♥♥♥♡♡	Libertad Personal	♥♡♡♡♡
Sexualidad e Intimidad	♥♥♥♥♥	Aventura y Espontaneidad	♥♥♥♥♥
Fidelidad	♥♡♡♡♡	Resolución de Problemas	♥♥♥♡♡
Valores y Creencias	♥♥♡♡♡	Apoyo y Empatía	♥♥♡♡♡
Manejo del Dinero	♥♥♡♡♡	Vida Social y Familia	♥♥♥♡♡
Estabilidad Emocional	♥♡♡♡♡	Planes a Futuro	♥♥♡♡♡
Crianza de los Hijos	♥♡♡♡♡	Reconocimiento Mutuo	♥♥♡♡♡
Estilo de Vida y Hábitos	♥♥♥♡♡	Humor y Diversión	♥♡♡♡♡

La Emperatriz & La Torre
La Torre & La Emperatriz

¿En qué coinciden?: Ambas disfrutan de momentos de espontaneidad. La Torre, con su energía cambiante, a veces puede sorprender a La Emperatriz y sacarla de la rutina y con esto darle un toque fresco a la relación. Aunque tienen sus diferencias, pueden coincidir en la idea de vivir nuevas experiencias que rompan la monotonía, algo que, aunque no siempre sea de la manera más tranquila, les da cierta emoción.

¿Dónde se complementan?: La Emperatriz es quien busca armonizar y dar un toque de ternura a la relación. Su paciencia puede ayudar a que La Torre, con su estilo impulsivo, encuentre una especie de equilibrio. La Torre, por otro lado, puede darle a La Emperatriz el empujón que necesita para salir de su zona de confort, animándola a explorar otras perspectivas. Es una combinación en la que cada uno, a su manera, empuja al otro a ver la vida desde un ángulo distinto, siempre que se dejen.

¿En qué chocan?: La Emperatriz es muy apegada a la idea de un hogar estable y de construir relaciones duraderas, mientras que La Torre tiene un estilo más caótico y poco predecible. Esto puede crear tirantez, sobre todo en temas como la fidelidad y la estabilidad emocional, donde La Torre tiende a ir en direcciones inesperadas y eso descoloca a La Emperatriz y le genera inseguridad.

¿Cómo funciona la convivencia?: Difícil, por decirlo suavemente. La Emperatriz busca una rutina, ya lo he dicho, pero La Torre es un torbellino de cambios. En temas de hijos, podrían tener ideas opuestas; La Emperatriz quiere un ambiente seguro y cálido, mientras que la imprevisibilidad de La Torre no ayuda mucho. La convivencia requiere paciencia, pero igualmente este par de Arcanos puede sentirse en mundos muy diferentes.

Normal: 20% - Con esfuerzo: 45% - Sin esfuerzo: 10%

Comunicación	♥♥♥♡♡	Libertad Personal	♥♡♡♡♡
Sexualidad e Intimidad	♥♥♡♡♡	Aventura y Espontaneidad	♥♥♡♡♡
Fidelidad	♥♥♥♡♡	Resolución de Problemas	♥♥♡♡♡
Valores y Creencias	♥♥♡♡♡	Apoyo y Empatía	♥♥♡♡♡
Manejo del Dinero	♥♡♡♡♡	Vida Social y Familia	♥♥♡♡♡
Estabilidad Emocional	♥♡♡♡♡	Planes a Futuro	♥♡♡♡♡
Crianza de los Hijos	♥♡♡♡♡	Reconocimiento Mutuo	♥♥♡♡♡
Estilo de Vida y Hábitos	♥♡♡♡♡	Humor y Diversión	♥♡♡♡♡

La Emperatriz & La Estrella
La Estrella & La Emperatriz

¿En qué coinciden? Ambas valoran una relación que se construye sobre el respeto y la lealtad. La Emperatriz es sumamente fiel y generosa con su cariño, mientras que La Estrella aprecia esta estabilidad y responde con afecto sincero. En el tema de la crianza, podrían encontrar un buen equilibrio: La Emperatriz es naturalmente maternal y dedicada, mientras que La Estrella aporta calma y paciencia en el hogar, creando un ambiente armonioso para los hijos.

¿Dónde se complementan? La Emperatriz es más social y activa, disfrutando de la vida en familia y las reuniones, mientras que La Estrella, más reservada, encuentra en ella un impulso para participar en estas actividades. En temas económicos, La Emperatriz busca estabilidad y seguridad y puede desde el amor equilibrar el carácter despreocupado de La Estrella, quien a veces deja lo material en segundo plano. Esta mezcla de personalidades puede ayudar a lograr una estabilidad sin caer en rutinas molestas.

¿En qué chocan? La necesidad de espacio personal de La Estrella puede ser difícil de aceptar para La Emperatriz, quien busca una conexión constante. Además, en la resolución de conflictos, La Estrella tiende a evitarlos, mientras que La Emperatriz prefiere solucionarlos. También pueden tener diferencias en el humor y la forma de divertirse, así que quizá no se entiendan mucho aquí.

¿Cómo funciona la convivencia? Aunque disfrutan de estar juntas, la vida cotidiana puede ser un reto: La Emperatriz se inclina por la rutina, el hogar y lo familiar, mientras que La Estrella necesita muchos momentos de soledad.

Normal: 65% - Con esfuerzo: 80% - Sin esfuerzo: 50%

Comunicación	♥♥♥♡♡	Libertad Personal	♥♥♥♡♡
Sexualidad e Intimidad	♥♥♥♡♡	Aventura y Espontaneidad	♥♥♥♡♡
Fidelidad	♥♥♥♥♥	Resolución de Problemas	♥♡♡♡♡
Valores y Creencias	♥♥♥♥♡	Apoyo y Empatía	♥♥♥♡♡
Manejo del Dinero	♥♥♥♡♡	Vida Social y Familia	♥♥♥♡♡
Estabilidad Emocional	♥♥♥♡♡	Planes a Futuro	♥♥♥♥♡
Crianza de los Hijos	♥♥♥♡♡	Reconocimiento Mutuo	♥♥♥♥♡
Estilo de Vida y Hábitos	♥♥♡♡♡	Humor y Diversión	♥♡♡♡♡

La Emperatriz & La Luna
La Luna & La Emperatriz

¿En qué coinciden?: La Emperatriz y La Luna se encuentran en su amor por la fidelidad y el compromiso con la pareja. Ambas valoran profundamente la lealtad, y aunque sus estilos de vida son distintos, en temas importantes, como los valores y la crianza de los hijos, suelen tener puntos de vista bastante alineados. Esto les da unos cimientos fuertes para construir en lo esencial.

¿Dónde se complementan?: La Emperatriz, con su energía cálida y protectora, le da a La Luna esa sensación de refugio que necesita. En la intimidad, la conexión de la Emperatriz ayuda a La Luna a abrirse y dejar salir su lado más emocional, lo que fortalece la unión entre ambas. La Emperatriz, por su parte, encuentra en La Luna un toque de sensibilidad y misterio que la mantiene intrigada.

¿En qué chocan?: La Emperatriz necesita estabilidad y una vida estructurada, mientras que La Luna es más introspectiva, cambiante y requiere espacio. La falta de conversaciones más directas y el humor más sombrío de La Luna suelen frustrar a La Emperatriz, que disfruta de una convivencia más relajada.

¿Cómo funciona la convivencia?: Puede ser difícil. La Emperatriz quiere un ambiente familiar y lleno de actividades compartidas. La Luna, sin embargo, prefiere la calma y sus momentos de soledad, lo que puede hacer que la Emperatriz sienta que no recibe el tiempo que necesita. Aunque se esfuerzan por equilibrar sus espacios, la convivencia puede sentirse como una constante negociación.

Normal: 40% - Con esfuerzo: 60% - Sin esfuerzo: 25%

Comunicación	♥♥♥♡♡	Libertad Personal	♥♡♡♡♡
Sexualidad e Intimidad	♥♥♥♡♡	Aventura y Espontaneidad	♥♡♡♡♡
Fidelidad	♥♥♥♥♥	Resolución de Problemas	♥♡♡♡♡
Valores y Creencias	♥♥♥♥♡	Apoyo y Empatía	♥♥♥♡♡
Manejo del Dinero	♥♥♥♡♡	Vida Social y Familia	♥♡♡♡♡
Estabilidad Emocional	♥♡♡♡♡	Planes a Futuro	♥♥♥♡♡
Crianza de los Hijos	♥♥♥♥♡	Reconocimiento Mutuo	♥♥♥♡♡
Estilo de Vida y Hábitos	♥♡♡♡♡	Humor y Diversión	♥♡♡♡♡

La Emperatriz & El Sol
El Sol & La Emperatriz

¿En qué coinciden?: Ambos valoran la sinceridad y son buenos comunicándose, así que pueden hablar de casi cualquier cosa sin rodeos. Los dos tienen una visión optimista de la vida, disfrutan de estar en compañía y compartir sus alegrías, además de ser fieles y muy leales entre sí.

¿Dónde se complementan?: La Emperatriz es maternal y protectora equilibrando así la energía brillante y alegre del Sol. En temas de familia y crianza, forman un buen equipo: ella trae estabilidad y él llena de entusiasmo el ambiente. La Emperatriz es pragmática y organizada, mientras que El Sol aporta esa frescura que mantiene la relación con mucho encanto. Juntos, pueden crear un hogar donde la seguridad y la diversión se sientan en armonía.

¿En qué chocan?: El Sol necesita su espacio y un poco de independencia para socializar, mientras que La Emperatriz prefiere estar más cerca y unida. Las diferencias en el manejo del dinero también pueden causar tensiones ya que ella prioriza la seguridad material y él se inclina más por gastar en experiencias. Además, el estilo de vida activo del Sol a veces puede cansar a La Emperatriz, que prefiere en comparación ambientes más tranquilos.

¿Cómo funciona la convivencia?: La vida juntos puede ser bastante alegre, con El Sol trayendo momentos de diversión y La Emperatriz manteniendo el hogar en equilibrio. Aunque puede haber roces por diferencias en hábitos y en la forma de ver el futuro, si ambos son pacientes, pueden encontrar un punto medio donde se sientan cómodos.

Normal: 75% - Con esfuerzo: 90% - Sin esfuerzo: 60%

Comunicación	4/5	Libertad Personal	3/5
Sexualidad e Intimidad	4/5	Aventura y Espontaneidad	3/5
Fidelidad	5/5	Resolución de Problemas	3/5
Valores y Creencias	4/5	Apoyo y Empatía	4/5
Manejo del Dinero	3/5	Vida Social y Familia	3/5
Estabilidad Emocional	3/5	Planes a Futuro	4/5
Crianza de los Hijos	4/5	Reconocimiento Mutuo	5/5
Estilo de Vida y Hábitos	3/5	Humor y Diversión	3/5

La Emperatriz & El Juicio
El Juicio & La Emperatriz

❤❤❤❤❤❤🖤🖤🖤🖤

¿En qué coinciden?: La Emperatriz y El Juicio se alinean en su compromiso y fidelidad. Ambos valoran una relación estable y de largo plazo, donde el respeto y la lealtad son pilares. A nivel familiar, buscan ofrecer un hogar seguro y cariñoso para sus hijos, priorizando la educación y los valores.

¿Dónde se complementan?: La ternura y calidez de La Emperatriz suavizan el carácter más serio del Juicio, mientras que este, con su sentido de la responsabilidad, le brinda seguridad a ella. En los momentos de conflicto, La Emperatriz busca mantener la paz y evitar discusiones, mientras que El Juicio intenta analizar la situación para encontrar una solución justa, por tanto, forman un buen equipo.

¿En qué chocan?: A La Emperatriz le gusta el confort y puede disfrutar de un estilo de vida más relajado y social, mientras que El Juicio tiende a ser reservado y puede resultar un poco distante en situaciones sociales. Ella necesita muestras de afecto constantes, mientras que él es más contenido, principalmente esta diferencia puede crear momentos de incomodidad emocional.

¿Cómo funciona la convivencia?: En el hogar, La Emperatriz suele ser quien cuida de los detalles, creando un ambiente cálido y acogedor. El Juicio, en cambio, prioriza el orden y la funcionalidad. Ella le aporta tibieza al espacio y él mantiene todo bajo control, lo que da lugar a una convivencia estable pero con ciertas fricciones.

💕 Normal: 60% - Con esfuerzo: 75% - Sin esfuerzo: 40%

Comunicación	❤❤❤❤🖤	Libertad Personal	❤❤❤🖤🖤
Sexualidad e Intimidad	❤❤❤🖤🖤	Aventura y Espontaneidad	❤🖤🖤🖤🖤
Fidelidad	❤❤❤❤❤	Resolución de Problemas	❤❤❤❤🖤
Valores y Creencias	❤❤❤❤🖤	Apoyo y Empatía	❤❤❤❤🖤
Manejo del Dinero	❤❤❤🖤🖤	Vida Social y Familia	❤❤❤🖤🖤
Estabilidad Emocional	❤❤❤🖤🖤	Planes a Futuro	❤❤❤🖤🖤
Crianza de los Hijos	❤❤❤🖤🖤	Reconocimiento Mutuo	❤❤❤❤❤
Estilo de Vida y Hábitos	❤❤❤🖤🖤	Humor y Diversión	❤🖤🖤🖤🖤

La Emperatriz & El Mundo
El Mundo & La Emperatriz

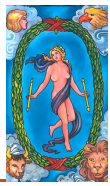

❤❤❤❤❤🖤🖤🖤🖤🖤

¿En qué coinciden? La Emperatriz y El Mundo coinciden en su deseo de construir una relación basada en la confianza y la lealtad. Los dos valoran la fidelidad como algo esencial y están dispuestos a comprometerse para mantener su vínculo estable y sincero. La Emperatriz busca un ambiente afectuoso y hogareño, y El Mundo puede comprender y respetar esta necesidad, encontrando un punto en común al construir juntos un hogar.

¿Dónde se complementan? La Emperatriz aporta el calor y la seguridad emocional que El Mundo aprecia en su vida. Por su parte, El Mundo ayuda a La Emperatriz a ver más allá de lo cotidiano, inspirándola a explorar nuevas perspectivas y experiencias. En momentos de dificultades, ambos logran apoyarse mutuamente, ya que mientras La Emperatriz escucha con cariño, El Mundo responde con serenidad y racionalidad.

¿En qué chocan? La Emperatriz, centrada en la estabilidad, puede sentirse inquieta por el deseo del Mundo de tener su propio espacio y libertad. También, la inclinación del Mundo hacia la aventura y lo inesperado puede no siempre alinearse con la preferencia de La Emperatriz por lo predecible, especialmente cuando se trata de hacer planes o tomar decisiones de largo plazo. Estas diferencias pueden crear algunas fricciones.

¿Cómo funciona la convivencia? En la vida cotidiana, La Emperatriz tiende a encargarse de los aspectos más prácticos del hogar, mientras que El Mundo le inyecta un toque de diversidad y nuevas ideas. Aunque a veces sus hábitos y rutinas no coinciden, ambos están dispuestos a adaptarse. La crianza de hijos puede presentar algún que otro desacuerdo, ya que La Emperatriz busca un estilo protector, mientras que El Mundo adopta un enfoque más liberal.

💕 Normal: 55% - Con esfuerzo: 70% - Sin esfuerzo: 35%

Comunicación	❤❤❤🖤🖤	Libertad Personal	❤❤🖤🖤🖤
Sexualidad e Intimidad	❤❤❤🖤🖤	Aventura y Espontaneidad	❤🖤🖤🖤🖤
Fidelidad	❤❤❤❤❤	Resolución de Problemas	❤❤❤❤🖤
Valores y Creencias	❤❤❤❤🖤	Apoyo y Empatía	❤❤❤❤🖤
Manejo del Dinero	❤❤🖤🖤🖤	Vida Social y Familia	❤❤❤🖤🖤
Estabilidad Emocional	❤❤❤🖤🖤	Planes a Futuro	❤❤❤🖤🖤
Crianza de los Hijos	❤❤❤🖤🖤	Reconocimiento Mutuo	❤❤❤❤❤
Estilo de Vida y Hábitos	❤❤🖤🖤🖤	Humor y Diversión	❤🖤🖤🖤🖤

La Emperatriz & El Loco
El Loco & La Emperatriz

¿En qué coinciden?: Aunque no hay muchas coincidencias, sí que tienen un punto en común muy especial: valoran la libertad, cada uno a su manera. Aunque La Emperatriz busque más estabilidad, respeta que El Loco tenga su propio espacio y, a su vez, El Loco disfruta de no sentirse "atrapado". Los dos también coinciden en su gusto por probar cosas nuevas, sobre todo cuando se trata de vivir experiencias divertidas y salir de la rutina.

¿Dónde se complementan?: El Loco trae un toque de aventura y frescura a la vida de La Emperatriz, sacándola de su zona cómoda y enseñándole a no tomarse todo tan en serio. Por su parte, La Emperatriz le da al Loco un sentido de "hogar" y de calidez, algo que, aunque no admita, en el fondo necesita para no perderse completamente en su espontaneidad. Ella crea un refugio al que él siempre puede volver.

¿En qué chocan?: La visión del compromiso es un área donde estos dos Arcanos se van a las antípodas. Mientras que La Emperatriz busca seguridad y lealtad, El Loco se aburre rápido de las reglas y no entiende bien por qué las cosas deben ser tan formales. A ella le gusta planificar el futuro y él vive el momento; esta diferencia puede llevar a constantes roces, especialmente cuando ella quiere hablar de proyectos de vida en común.

¿Cómo funciona la convivencia?: La convivencia puede sentirse como un campo de juego lleno de aventuras, pero también con algunas trampas. La Emperatriz querrá una casa organizada y cómoda, mientras que El Loco puede ser bastante caótico y dejar todo por la mitad. Ella quiere tranquilidad y él es pura energía, así que no siempre logran sincronizarse. Aunque esta relación puede parecer una montaña rusa, si logran balancear sus ritmos, vivirán un romance lleno de aprendizaje.

Normal: 25% - Con esfuerzo: 40% - Sin esfuerzo: 15%

Comunicación	♥♥♥♥♥	Libertad Personal	♥♥♥♥♥
Sexualidad e Intimidad	♥♥♥♥♥	Aventura y Espontaneidad	♥♥♥♥♥
Fidelidad	♥♥♥♥♥	Resolución de Problemas	♥♥♥♥♥
Valores y Creencias	♥♥♥♥♥	Apoyo y Empatía	♥♥♥♥♥
Manejo del Dinero	♥♥♥♥♥	Vida Social y Familia	♥♥♥♥♥
Estabilidad Emocional	♥♥♥♥♥	Planes a Futuro	♥♥♥♥♥
Crianza de los Hijos	♥♥♥♥♥	Reconocimiento Mutuo	♥♥♥♥♥
Estilo de Vida y Hábitos	♥♥♥♥♥	Humor y Diversión	♥♥♥♥♥

El Emperador & El Emperador

¿En qué coinciden? Son personas de principios, con un amor fuerte por la estabilidad y el orden en la vida. Valoran la lealtad y tienden a ser muy comprometidos. En temas como la familia, el dinero y las metas, van en sintonía y eso les da tranquilidad. Comparten un enfoque muy práctico: no les gusta dejar cabos sueltos, así que van a organizarse para que todo funcione sin sorpresas.

¿Dónde se complementan? Cada uno respeta el espacio y el control del otro, lo que ayuda a evitar choques por cosas pequeñas. Aunque pueden ser un poco rígidos, cuando se proponen metas conjuntas, son un equipo fuerte, que construye paso a paso. Se ayudan mutuamente a ser más eficientes, especialmente en la crianza y las responsabilidades del hogar.

¿En qué chocan? La falta de espontaneidad les juega en contra. Dos Emperadores juntos pueden caer en una rutina predecible y, a veces, algo aburrida. Además, tienden a reprimir sus emociones y esto puede dificultar que se expresen en momentos difíciles. Su carácter fuerte y controlado hace que, en ocasiones, les cueste ceder o abrirse emocionalmente.

¿Cómo funciona la convivencia? La vida en pareja para ellos es tranquila y sin muchas sorpresas. Aman la estructura, por lo que una vez establecidos, su rutina es sólida. Sin embargo, tienen que trabajar en ser más flexibles y aprender a divertirse juntos de forma relajada. Su forma de resolver problemas es impecable y aunque no son muy afectuosos, ambos saben que pueden confiar en el otro para cualquier cosa.

Normal: 75% - Con esfuerzo: 90% - Sin esfuerzo: 60%

Comunicación	♥♥♥♥♥	Libertad Personal	♥♥♥♥♥
Sexualidad e Intimidad	♥♥♥♥♥	Aventura y Espontaneidad	♥♥♥♥♥
Fidelidad	♥♥♥♥♥	Resolución de Problemas	♥♥♥♥♥
Valores y Creencias	♥♥♥♥♥	Apoyo y Empatía	♥♥♥♥♥
Manejo del Dinero	♥♥♥♥♥	Vida Social y Familia	♥♥♥♥♥
Estabilidad Emocional	♥♥♥♥♥	Planes a Futuro	♥♥♥♥♥
Crianza de los Hijos	♥♥♥♥♥	Reconocimiento Mutuo	♥♥♥♥♥
Estilo de Vida y Hábitos	♥♥♥♥♥	Humor y Diversión	♥♥♥♥♥

El Emperador & El Hierofante
El Hierofante & El Emperador

¿En qué coinciden? Ambos valoran la estabilidad y la lealtad, lo que hace que se sientan seguros el uno con el otro. Para ellos, la familia es una prioridad y disfrutan de la estructura en sus vidas. Ambos son responsables y tienen una visión seria sobre el futuro, lo que les ayuda a construir una relación duradera.

¿Dónde se complementan? Mientras que el Emperador aporta firmeza y control en las decisiones, el Hierofante trae una perspectiva reflexiva y ética. Esto es útil cuando hay que decidir sobre temas importantes, como la crianza de los hijos o el manejo del dinero. El Emperador se encarga de la organización, mientras que el Hierofante añade un toque de tradición y valores a la relación, dándole profundidad.

¿En qué chocan? La libertad personal y la necesidad de espacio pueden ser puntos complicados. Al Emperador le gusta tener el control y planear todo al detalle, mientras que el Hierofante necesita momentos de introspección y conexión espiritual, lo que a veces el Emperador no comprende. Además, sus enfoques en la intimidad difieren bastante; el Emperador es más físico y directo, mientras que el Hierofante busca una conexión más espiritual.

¿Cómo funciona la convivencia? Su hogar suele ser un espacio tranquilo y organizado, pero puede faltarles un poco de diversión y espontaneidad. El Emperador se ocupa de mantener el orden, mientras que el Hierofante crea un ambiente acogedor, lleno de simbolismo y significado. Sin embargo, ambos pueden sentirse atrapados en la rutina si no hacen un esfuerzo por añadir actividades nuevas o más alegres.

Normal: 55% - Con esfuerzo: 70% - Sin esfuerzo: 35%

Comunicación	♥♥♥♡♡	Libertad Personal	♥♡♡♡♡
Sexualidad e Intimidad	♥♥♡♡♡	Aventura y Espontaneidad	♥♡♡♡♡
Fidelidad	♥♥♥♥♥	Resolución de Problemas	♥♥♥♡♡
Valores y Creencias	♥♥♥♡♡	Apoyo y Empatía	♥♥♥♡♡
Manejo del Dinero	♥♥♥♡♡	Vida Social y Familia	♥♥♥♡♡
Estabilidad Emocional	♥♥♥♥♡	Planes a Futuro	♥♥♥♥♥
Crianza de los Hijos	♥♥♥♡♡	Reconocimiento Mutuo	♥♥♥♡♡
Estilo de Vida y Hábitos	♥♥♡♡♡	Humor y Diversión	♥♥♡♡♡

El Emperador & Los Enamorados
Los Enamorados & El Emperador

❤❤❤❤❤❤🖤🖤🖤🖤

¿En qué coinciden?: Los dos comparten una visión de relación estable y con sentido. El Emperador valora la seguridad, mientras que Los Enamorados buscan conexión emocional. En su relación, pueden hallar un punto medio donde la estabilidad del Emperador y el afecto de Los Enamorados crean un entorno seguro y lleno de momentos de ternura.

¿Dónde se complementan?: El Emperador puede aportar firmeza y un sentido de dirección que da a Los Enamorados un lugar seguro donde explorar sus emociones. Por su parte, Los Enamorados pueden suavizar el carácter rígido del Emperador, trayendo un toque de espontaneidad y romanticismo que mantiene viva la llama en la relación. Cuando trabajan juntos, la combinación entre seguridad y cariño provoca una unión maravillosa.

¿En qué chocan?: El Emperador, tan serio y controlado, puede frustrarse con la necesidad de libertad y aventura de Los Enamorados, quienes a veces buscan experiencias nuevas y divertidas, aquí es donde las diferencias pueden causar algunas tensiones. Además, el deseo de Los Enamorados de comunicar emociones puede chocar con la reserva del Emperador, quien no siempre está dispuesto a abrirse en ese plano.

¿Cómo funciona la convivencia?: En la vida cotidiana, el Emperador organiza y mantiene el orden, mientras que Los Enamorados aportan momentos de dulzura. No obstante, las rutinas de cada uno pueden ser una lucha; al Emperador le gusta la estabilidad y el control, mientras que Los Enamorados necesitan variedad, pero, si logran adaptarse, tendrán una relación equilibrada, con espacio para la ternura y momentos de estructura bien definidos.

💕 Normal: 60% - Con esfuerzo: 75% - Sin esfuerzo: 35%

Comunicación	❤❤❤🖤🖤	Libertad Personal	❤🖤🖤🖤🖤
Sexualidad e Intimidad	❤❤❤❤🖤	Aventura y Espontaneidad	❤❤🖤🖤🖤
Fidelidad	❤❤🖤🖤🖤	Resolución de Problemas	❤❤❤🖤🖤
Valores y Creencias	❤❤🖤🖤🖤	Apoyo y Empatía	❤❤❤❤❤
Manejo del Dinero	❤❤🖤🖤🖤	Vida Social y Familia	❤❤❤🖤🖤
Estabilidad Emocional	❤❤❤🖤🖤	Planes a Futuro	❤❤❤🖤🖤
Crianza de los Hijos	❤❤🖤🖤🖤	Reconocimiento Mutuo	❤❤❤❤❤
Estilo de Vida y Hábitos	❤❤🖤🖤🖤	Humor y Diversión	❤❤🖤🖤🖤

El Emperador & El Carro
El Carro & El Emperador

¿En qué coinciden? Ambos disfrutan de relaciones comprometidas y se sienten cómodos en una relación estable, aunque lo expresan de formas distintas. Les gusta que haya claridad en las metas de la pareja y ninguno tiene problemas en asumir compromisos a largo plazo. Esto les da un terreno común para construir los cimientos en cuanto a sus objetivos juntos, sobre todo cuando se trata de estabilidad financiera y metas futuras.

¿Dónde se complementan? El Emperador puede brindar esa seguridad y estabilidad que El Carro a veces necesita, mientras que El Carro le da a la relación un toque de aventura que saca al Emperador de su zona de confort. En la intimidad, la llama puede mantenerse encendida si ambos logran balancear el deseo del Emperador por la constancia con la espontaneidad del Carro.

¿En qué chocan? La necesidad de control del Emperador choca con la independencia del Carro. Este último busca libertad y cambios constantes, lo que puede agobiar al Emperador, quien prefiere rutinas y planes claros. Además, en la crianza de los hijos, tienen enfoques opuestos: el Emperador suele ser firme y estructurado, mientras que El Carro busca un estilo más relajado y flexible.

¿Cómo funciona la convivencia? La convivencia puede ser un poco difícil. El Emperador necesita orden y prefiere que cada cosa esté en su lugar, mientras que El Carro tiende a ser menos estructurado en casa, el resultado de esto es claro: tensiones. La clave estará en que ambos se adapten un poco, especialmente el Emperador, aprendiendo a aceptar los impulsos y el dinamismo del Carro en los momentos adecuados.

Normal: 40% - Con esfuerzo: 60% - Sin esfuerzo: 20%

Comunicación	♥♥♥♡♡	Libertad Personal	♥♡♡♡♡
Sexualidad e Intimidad	♥♥♥♡♡	Aventura y Espontaneidad	♥♥♥♡♡
Fidelidad	♥♥♥♥♡	Resolución de Problemas	♥♥♡♡♡
Valores y Creencias	♥♥♥♡♡	Apoyo y Empatía	♥♥♡♡♡
Manejo del Dinero	♥♥♥♡♡	Vida Social y Familia	♥♥♥♡♡
Estabilidad Emocional	♥♥♡♡♡	Planes a Futuro	♥♥♥♥♡
Crianza de los Hijos	♥♡♡♡♡	Reconocimiento Mutuo	♥♥♥♡♡
Estilo de Vida y Hábitos	♥♡♡♡♡	Humor y Diversión	♥♡♡♡♡

El Emperador & La Fuerza
La Fuerza & El Emperador

¿En qué coinciden?: Los dos quieren una relación seria y confiable, estable. El Emperador busca un hogar ordenado y La Fuerza, aunque es más flexible, también aprecia un ambiente tranquilo y organizado. En lo que respecta a fidelidad, ambos son leales hasta el final y buscan compromiso total. También coinciden en valores familiares, donde ambos valoran el respeto y la educación.

¿Dónde se complementan?: La firmeza del Emperador se equilibra con la paciencia de La Fuerza. En las decisiones importantes, El Emperador suma con su lado estructurado, mientras que La Fuerza lo suaviza con su comprensión y empatía. En momentos de crisis, él entrega un enfoque práctico y ella un apoyo emocional invaluable, generando un ambiente donde pueden confiar en el otro para enfrentar cualquier situación.

¿En qué chocan?: Aquí es donde empiezan los roces: El Emperador es, bueno... bastante territorial y controlador. La Fuerza, que disfruta de cierta independencia, puede sentirse atrapada con su estilo tan rígido. Además, en cuanto a la vida social, él es reservado y ella disfruta un poco más de salir y relajarse. Esto a veces lleva a discusiones sobre cómo y con quién pasar el tiempo libre.

¿Cómo funciona la convivencia?: La convivencia puede ser fluida si ambos están dispuestos a ceder un poco. La estructura que él establece le da a ella una base firme, pero necesita aprender a ser más flexible y permitirle a La Fuerza algo de libertad. Con los hijos, El Emperador puede ser algo autoritario, mientras que La Fuerza fomenta la independencia, lo cual, aunque puede causar ciertos desacuerdos, también enriquece el hogar con diversidad de estilos.

Normal: 60% - Con esfuerzo: 75% - Sin esfuerzo: 50%

Comunicación	♥♥♥♡♡	Libertad Personal	♥♡♡♡♡
Sexualidad e Intimidad	♥♥♥♡♡	Aventura y Espontaneidad	♥♥♥♡♡
Fidelidad	♥♥♥♥♥	Resolución de Problemas	♥♥♥♡♡
Valores y Creencias	♥♥♥♡♡	Apoyo y Empatía	♥♥♥♡♡
Manejo del Dinero	♥♥♥♡♡	Vida Social y Familia	♥♡♡♡♡
Estabilidad Emocional	♥♥♥♡♡	Planes a Futuro	♥♥♡♡♡
Crianza de los Hijos	♥♥♥♡♡	Reconocimiento Mutuo	♥♥♡♡♡
Estilo de Vida y Hábitos	♥♥♡♡♡	Humor y Diversión	♥♡♡♡♡

El Emperador & El Ermitaño
El Ermitaño & El Emperador

¿En qué coinciden? Los dos valoran la estabilidad y la lealtad, cada uno a su manera. El Emperador se apega a la fidelidad porque le gusta seguir sus propias reglas y ser coherente. Mientras tanto, el Ermitaño, a pesar de su desapego, también valora la confianza en una relación, porque para él, cada vínculo es especial y tiene un propósito profundo.

¿Dónde se complementan? La presencia firme del Emperador le da estructura a la vida del Ermitaño, quien, aunque ama la soledad, encuentra cierto alivio en la seguridad que ofrece el Emperador. Por otro lado, el Ermitaño aporta una mirada introspectiva que ayuda al Emperador a ver más allá de lo material y de lo que puede controlar. Aunque no sea fácil, ambos pueden encontrar en el otro algo que les falta.

¿En qué chocan? El Emperador suele querer hacer planes a largo plazo y estructurar la vida en pareja, mientras que el Ermitaño prefiere vivir en el presente sin sentir la presión de una planificación constante. Además, el Emperador tiende a tomar decisiones rápido, mientras que el Ermitaño se encierra en su mundo para reflexionar, y eso puede frustrar al Emperador.

¿Cómo funciona la convivencia? La convivencia entre estos dos Arcanos puede ser algo tensa. El Emperador quiere orden y control en el hogar, mientras que el Ermitaño necesita momentos de soledad y espacio para sus pensamientos. Cuando el Emperador está muy presente, el Ermitaño puede sentirse asfixiado, y si el Ermitaño se aísla demasiado, el Emperador podría sentirse ignorado. El secreto aquí es encontrar el equilibrio entre presencia y espacio.

Normal: 25% - Con esfuerzo: 40% - Sin esfuerzo: 15%

Comunicación	♥♥♥♥♥	Libertad Personal	♥♥♥♥♥
Sexualidad e Intimidad	♥♥♥♥♥	Aventura y Espontaneidad	♥♥♥♥♥
Fidelidad	♥♥♥♥♥	Resolución de Problemas	♥♥♥♥♥
Valores y Creencias	♥♥♥♥♥	Apoyo y Empatía	♥♥♥♥♥
Manejo del Dinero	♥♥♥♥♥	Vida Social y Familia	♥♥♥♥♥
Estabilidad Emocional	♥♥♥♥♥	Planes a Futuro	♥♥♥♥♥
Crianza de los Hijos	♥♥♥♥♥	Reconocimiento Mutuo	♥♥♥♥♥
Estilo de Vida y Hábitos	♥♥♥♥♥	Humor y Diversión	♥♥♥♥♥

El Emperador & La Rueda de la Fortuna
La Rueda de la Fortuna & El Emperador

¿En qué coinciden?: Ambos valoran una relación estable y se nota en la sensación de seguridad que brinda El Emperador y que La Rueda de la Fortuna aprecia en momentos de duda. Aunque La Rueda es más aventurera, también valora tener una pareja en quien confiar, especialmente cuando los cambios se hacen intensos.

¿Dónde se complementan?: El Emperador suele ser firme y decidido, ideal para cuando La Rueda de la Fortuna necesita alguien que le ayude a tomar decisiones. La Rueda, con su enfoque más flexible, le da al Emperador una nueva perspectiva y un toque de espontaneidad que lo saca de su rutina. En el ámbito íntimo, el Emperador da estabilidad, mientras que La Rueda aporta un toque de novedad, y esto crea un equilibrio interesante.

¿En qué chocan?: El Emperador necesita control y orden, mientras que La Rueda disfruta de la libertad y la adaptación constante. Esto puede hacer que el Emperador se sienta inseguro cuando La Rueda toma decisiones de forma espontánea o cambia los planes sin previo aviso. Además, en la crianza, El Emperador tiende a ser más estricto y disciplinado, mientras que La Rueda prefiere un enfoque más libre y menos estructurado, lo cual puede llevar a diferencias difíciles de conciliar en la educación de los hijos.

¿Cómo funciona la convivencia?: Puede ser un poco como un tira y afloja. El Emperador disfruta de la rutina, mientras que La Rueda necesita cambios y variedad. En los temas del hogar, el Emperador buscará un ambiente ordenado y controlado, mientras que La Rueda prefiere la flexibilidad y no teme romper la rutina de vez en cuando.

Normal: 40% - Con esfuerzo: 60% - Sin esfuerzo: 20%

Comunicación	♥♥♥♡♡	Libertad Personal	♥♡♡♡♡
Sexualidad e Intimidad	♥♥♥♡♡	Aventura y Espontaneidad	♥♥♥♡♡
Fidelidad	♥♥♥♥♡	Resolución de Problemas	♥♥♥♡♡
Valores y Creencias	♥♥♡♡♡	Apoyo y Empatía	♥♡♡♡♡
Manejo del Dinero	♥♥♥♡♡	Vida Social y Familia	♥♡♡♡♡
Estabilidad Emocional	♥♡♡♡♡	Planes a Futuro	♥♡♡♡♡
Crianza de los Hijos	♥♥♡♡♡	Reconocimiento Mutuo	♥♡♡♡♡
Estilo de Vida y Hábitos	♥♡♡♡♡	Humor y Diversión	♥♡♡♡♡

El Emperador & La Justicia
La Justicia & El Emperador

¿En qué coinciden?: Ambos valoran la lealtad y la honestidad y para ellos, la relación se construye sobre principios claros, con un enfoque en el compromiso y la estabilidad. Al Emperador le gusta tener todo bajo control y La Justicia no es de esas personas que actúan impulsivamente, así que eso le da tranquilidad y seguridad. Además, comparten una visión de vida a largo plazo y buscan una relación donde ambos se sientan reconocidos y respetados.

¿Dónde se complementan?: La Justicia aporta un toque de equilibrio que ayuda a moderar el carácter dominante del Emperador. Mientras él tiende a ser directo y pragmático, ella ofrece una perspectiva más reflexiva, buscando siempre el lado justo de cada situación. Esto puede ser útil en la crianza de los hijos, donde él pone disciplina y ella justicia, logrando un balance interesante. En la resolución de problemas, La Justicia puede ofrecer un análisis que complementa la acción rápida del Emperador, formando un buen equipo.

¿En qué chocan?: La libertad personal es un tema delicado ya que al Emperador, siendo tan controlador, a veces se le va la mano con la autoridad y esto no siempre es bien recibido por La Justicia, que valora su independencia. También, en temas de diversión y humor, son algo distintos y esto puede hacer que les cueste soltarse y disfrutar juntos.

¿Cómo funciona la convivencia?: Aunque la convivencia puede ser estable, no está exenta de discusiones. Al Emperador le gusta el orden y que las cosas estén bajo control, mientras que La Justicia tiende a equilibrar todo y no siempre sigue sus reglas al pie de la letra. En el día a día, pueden tener sus diferencias en cuanto a horarios y formas de hacer las cosas, pero ambos están comprometidos en crear un hogar donde la lealtad y el respeto sean la base.

Normal: 65% - Con esfuerzo: 80% - Sin esfuerzo: 45%

Comunicación	♥♥♥♡♡	Libertad Personal	♥♡♡♡♡
Sexualidad e Intimidad	♥♥♡♡♡	Aventura y Espontaneidad	♥♡♡♡♡
Fidelidad	♥♥♥♥♥	Resolución de Problemas	♥♥♥♥♡
Valores y Creencias	♥♥♥♥♥	Apoyo y Empatía	♥♥♡♡♡
Manejo del Dinero	♥♥♥♡♡	Vida Social y Familia	♥♥♥♡♡
Estabilidad Emocional	♥♥♥♡♡	Planes a Futuro	♥♥♥♥♡
Crianza de los Hijos	♥♥♥♡♡	Reconocimiento Mutuo	♥♥♥♥♥
Estilo de Vida y Hábitos	♥♥♡♡♡	Humor y Diversión	♥♡♡♡♡

El Emperador & El Colgado
El Colgado & El Emperador

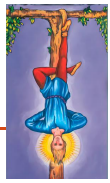

¿En qué coinciden?: Ambos buscan una relación seria y comprometida. Para el Emperador, la estabilidad es vital, y para el Colgado, aunque un poco más soñador, también hay un fuerte deseo de compromiso en lo emocional. En fidelidad, están en la misma página: ambos valoran la lealtad, aunque a veces el Colgado pueda parecer distraído, algo que el Emperador comprende (aunque no siempre le guste).

¿Dónde se complementan?: El Emperador es una figura que ofrece estructura, algo que el Colgado, más flexible, puede llegar a agradecer. Esta diferencia les permite encontrar un equilibrio interesante, donde el Emperador toma decisiones y el Colgado se adapta, aportando una visión menos rígida y más abierta. El Colgado, además, le muestra al Emperador la importancia de dejarse llevar de vez en cuando.

¿En qué chocan?: Sus personalidades en la vida cotidiana son como agua y aceite. El Emperador disfruta de una vida organizada, mientras que el Colgado tiende a improvisar y puede ser un tanto despistado. En temas de aventura o vida social, ni hablemos: al Emperador le incomoda la naturaleza despreocupada del Colgado, mientras que este último se siente un tanto asfixiado por la rigidez del Emperador.

¿Cómo funciona la convivencia?: La convivencia entre ellos requiere mucho esfuerzo. El Emperador anhela orden y reglas claras, mientras que el Colgado tiene una actitud más relajada, lo que puede desesperar al Emperador. La crianza de hijos sería otro tema de tensión: mientras el Emperador busca disciplina y estructura, el Colgado preferiría inculcarles valores desde un enfoque más libre y menos estructurado.

Normal: 25% - Con esfuerzo: 45% - Sin esfuerzo: 15%

Comunicación	♥♥♥♡♡	Libertad Personal	♥♡♡♡♡
Sexualidad e Intimidad	♥♥♡♡♡	Aventura y Espontaneidad	♥♡♡♡♡
Fidelidad	♥♥♥♥♡	Resolución de Problemas	♥♡♡♡♡
Valores y Creencias	♥♥♥♡♡	Apoyo y Empatía	♥♥♥♡♡
Manejo del Dinero	♥♥♥♡♡	Vida Social y Familia	♥♡♡♡♡
Estabilidad Emocional	♥♥♡♡♡	Planes a Futuro	♥♥♥♡♡
Crianza de los Hijos	♥♥♡♡♡	Reconocimiento Mutuo	♥♥♥♡♡
Estilo de Vida y Hábitos	♥♡♡♡♡	Humor y Diversión	♥♡♡♡♡

El Emperador & La Muerte
La Muerte & El Emperador

¿En qué coinciden? Ambos valoran el compromiso, aunque lo ven de maneras diferentes. El Emperador necesita estabilidad y estructura, mientras que La Muerte busca una conexión más profunda y transformadora. Sin embargo, coinciden en querer una relación significativa, aunque no siempre sea fácil de lograr.

¿Dónde se complementan? El Emperador puede darle a La Muerte una sensación de seguridad que, aunque no le sea indispensable, le permite explorar su naturaleza intensa. Por otro lado, La Muerte aporta a la relación un aire de cambio y renovación, ayudando al Emperador a flexibilizar sus rigideces y adaptarse un poco más.

¿En qué chocan? La necesidad de control del Emperador y el deseo de transformación constante de La Muerte son como agua y aceite. El Emperador busca una vida estructurada, mientras que La Muerte detesta las rutinas. Esto se puede volver un problema, sobre todo en temas como la economía, donde El Emperador es más ahorrativo. También, la libertad que La Muerte necesita puede hacer que el Emperador sienta que no tiene el control que desea en la relación.

¿Cómo funciona la convivencia? La convivencia entre ellos podría ser un desafío. El Emperador tiende a preferir el orden y la estructura, mientras que La Muerte necesita explorar y experimentar. La crianza de los hijos también es un punto de conflicto, ya que El Emperador apuesta por la disciplina y la rutina, y La Muerte prefiere una educación menos rígida. Esto, sumado a sus diferencias en cómo se divierten o planean a futuro, puede hacer que la relación requiera un esfuerzo constante para encontrar puntos medios.

Normal: 20% - Con esfuerzo: 35% - Sin esfuerzo: 10%

Comunicación	♥♥♥♡♡	Libertad Personal	♥♡♡♡♡
Sexualidad e Intimidad	♥♥♡♡♡	Aventura y Espontaneidad	♥♡♡♡♡
Fidelidad	♥♥♥♥♡	Resolución de Problemas	♥♥♥♡♡
Valores y Creencias	♥♥♡♡♡	Apoyo y Empatía	♥♡♡♡♡
Manejo del Dinero	♥♡♡♡♡	Vida Social y Familia	♥♡♡♡♡
Estabilidad Emocional	♥♡♡♡♡	Planes a Futuro	♥♥♡♡♡
Crianza de los Hijos	♥♡♡♡♡	Reconocimiento Mutuo	♥♥♡♡♡
Estilo de Vida y Hábitos	♥♡♡♡♡	Humor y Diversión	♥♡♡♡♡

El Emperador & La Templanza
La Templanza & El Emperador

❤️❤️❤️❤️❤️❤️❤️🖤🖤🖤

¿En qué coinciden?: Los dos valoran una relación estable y comprometida, con una lealtad fuerte y constante. Para ellos, la fidelidad es tan natural como respirar. Además, comparten una visión de futuro en la que la estabilidad y la seguridad ocupan un lugar importante, lo cual les ayuda a construir una relación sólida y duradera.

¿Dónde se complementan?: El Emperador, firme y decidido, encuentra en La Templanza el equilibrio y la calma que le ayudan a relajarse un poco. La paciencia de La Templanza suaviza la rigidez del Emperador, y en la crianza de los hijos, esto se refleja en un balance entre la disciplina y la comprensión. En la intimidad, la Templanza aporta un toque de dulzura y armonía que contrasta con la naturaleza apasionada y directa del Emperador, creando un ambiente donde ambos se sienten cómodos.

¿En qué chocan?: La necesidad de libertad de La Templanza puede sentirse algo limitada por el carácter controlador del Emperador, quien a veces no entiende del todo la importancia que ella le da a su espacio personal. Tampoco coinciden mucho en el ámbito social y la diversión, ya que mientras La Templanza disfruta de momentos relajados, el Emperador tiende a ser más serio y eso puede hacer que La Templanza se sienta algo reprimida.

¿Cómo funciona la convivencia?: La convivencia, en general, es bastante armoniosa ya que ambos valoran la estabilidad y una vida organizada. Sin embargo, el deseo del Emperador de tener todo bajo control puede chocar con la flexibilidad de La Templanza, especialmente en las rutinas diarias. Aun así, al final, logran una armonía basada en respeto y compromiso, aceptando sus diferencias.

💕 Normal: 70% - Con esfuerzo: 85% - Sin esfuerzo: 50%

Comunicación	❤️❤️❤️❤️🖤	Libertad Personal	❤️❤️🖤🖤🖤
Sexualidad e Intimidad	❤️❤️❤️🖤🖤	Aventura y Espontaneidad	❤️🖤🖤🖤🖤
Fidelidad	❤️❤️❤️❤️❤️	Resolución de Problemas	❤️❤️❤️🖤🖤
Valores y Creencias	❤️❤️❤️❤️🖤	Apoyo y Empatía	❤️❤️❤️🖤🖤
Manejo del Dinero	❤️❤️❤️🖤🖤	Vida Social y Familia	❤️❤️🖤🖤🖤
Estabilidad Emocional	❤️❤️❤️🖤🖤	Planes a Futuro	❤️❤️❤️❤️🖤
Crianza de los Hijos	❤️❤️❤️🖤🖤	Reconocimiento Mutuo	❤️❤️❤️❤️❤️
Estilo de Vida y Hábitos	❤️❤️❤️🖤🖤	Humor y Diversión	❤️❤️🖤🖤🖤

El Emperador & El Diablo
El Diablo & El Emperador

¿En qué coinciden? Ambos comparten una inclinación por lo intenso y lo emocionante. En el plano de la intimidad, suelen crear una conexión única y explosiva que les permite disfrutar de momentos muy apasionados. Además, disfrutan de romper la rutina y buscar experiencias que los saquen de lo común, lo cual los une en momentos de aventura.

¿Dónde se complementan? La energía desinhibida del Diablo puede inspirar al estructurado Emperador a soltarse un poco y disfrutar de la vida sin tantas reglas. A su vez, la estabilidad del Emperador da un poco de equilibrio a la intensidad del Diablo, ayudando a canalizar esa energía en algo constructivo, especialmente en temas materiales, donde El Emperador pone un poco de orden.

¿En qué chocan? La fidelidad es un tema que puede causarles serios dolores de cabeza. Mientras que El Emperador espera lealtad y compromiso, El Diablo tiende a buscar más libertad, lo que puede hacer que el Emperador se sienta inseguro y controlador. También, sus valores son como el agua y el aceite: uno es tradicional y ordenado; el otro, rebelde y sin miedo a romper las normas.

¿Cómo funciona la convivencia? Vivir juntos puede ser un campo de batalla para ellos. El Emperador necesita orden y reglas claras, mientras que el Diablo se siente más a gusto con un ambiente más relajado y sin muchas restricciones. Esto puede hacer que se frustren mutuamente en temas cotidianos, como el manejo del dinero o el cuidado del hogar. Criar hijos también puede ser un reto para ellos, ya que tienen visiones opuestas: el Emperador es disciplinado, mientras que el Diablo prefiere la libertad sin límites.

Normal: 30% - Con esfuerzo: 45% - Sin esfuerzo: 15%

Comunicación	♥♥♥♥♥	Libertad Personal	♥♥♥♥♥
Sexualidad e Intimidad	♥♥♥♥♥	Aventura y Espontaneidad	♥♥♥♥♥
Fidelidad	♥♥♥♥♥	Resolución de Problemas	♥♥♥♥♥
Valores y Creencias	♥♥♥♥♥	Apoyo y Empatía	♥♥♥♥♥
Manejo del Dinero	♥♥♥♥♥	Vida Social y Familia	♥♥♥♥♥
Estabilidad Emocional	♥♥♥♥♥	Planes a Futuro	♥♥♥♥♥
Crianza de los Hijos	♥♥♥♥♥	Reconocimiento Mutuo	♥♥♥♥♥
Estilo de Vida y Hábitos	♥♥♥♥♥	Humor y Diversión	♥♥♥♥♥

El Emperador & La Torre
La Torre & El Emperador

¿En qué coinciden?: Ambos disfrutan de la aventura y, en algún punto, el deseo de romper la rutina los une. El Emperador, aunque organizado, también se anima a probar experiencias nuevas si están bajo control. La Torre, por su parte, añade ese toque imprevisible que, al principio, puede ser fascinante para ambos.

¿Dónde se complementan?: En momentos de crisis o cambios inesperados, la Torre empuja al Emperador a soltar su rigidez y adaptarse. Cuando todo parece inestable, el Emperador aporta una pizca de calma, mostrando que, aunque no lo parezca, también sabe mantenerse firme. Aunque suene raro, en situaciones difíciles pueden equilibrarse y aprender el uno del otro.

¿En qué chocan?: El Emperador necesita una pareja leal y que siga sus valores. La Torre, rebelde y sin ganas de seguir reglas, rompe esos esquemas. Esto genera fricciones, sobre todo en temas como el dinero o la fidelidad, donde el Emperador valora la seguridad y la Torre se mueve a su aire. Con el tiempo, esta diferencia de ritmo y visión puede desgastar la relación.

¿Cómo funciona la convivencia?: Con una rutina, el Emperador se siente en casa, pero la Torre no puede con esa estructura tan controlada. Para la Torre, el hogar debería ser un espacio libre de normas, algo que el Emperador no entiende. Su convivencia se torna complicada, ya que cada uno tira en direcciones opuestas, y si llega a haber hijos, la falta de acuerdos en la crianza vuelve aún más caótico el día a día.

Normal: 15% - Con esfuerzo: 30% - Sin esfuerzo: 5%

Comunicación	❤❤❤♥♥	Libertad Personal	❤♥♥♥♥
Sexualidad e Intimidad	❤❤♥♥♥	Aventura y Espontaneidad	❤❤♥♥♥
Fidelidad	❤♥♥♥♥	Resolución de Problemas	❤❤♥♥♥
Valores y Creencias	❤❤♥♥♥	Apoyo y Empatía	❤♥♥♥♥
Manejo del Dinero	❤♥♥♥♥	Vida Social y Familia	❤♥♥♥♥
Estabilidad Emocional	❤♥♥♥♥	Planes a Futuro	❤♥♥♥♥
Crianza de los Hijos	❤♥♥♥♥	Reconocimiento Mutuo	❤❤♥♥♥
Estilo de Vida y Hábitos	❤♥♥♥♥	Humor y Diversión	❤♥♥♥♥

El Emperador & La Estrella
La Estrella & El Emperador

¿En qué coinciden? Ambos valoran una relación auténtica y estable. El Emperador aprecia la lealtad, mientras que La Estrella busca una conexión profunda y genuina. Los dos son constantes en su manera de entender el amor, y, aunque sus estilos son distintos, la base de respeto y compromiso es algo que los une bastante.

¿Dónde se complementan? La sensibilidad de La Estrella ayuda a equilibrar el carácter estructurado del Emperador. Ella le recuerda disfrutar el presente y conectar desde el corazón, mientras él le muestra el valor de tener una perspectiva más organizada para alcanzar sus objetivos. En la intimidad, ella le enseña a conectar desde la emoción, mientras que él le brinda seguridad y solidez.

¿En qué chocan? Las diferencias aparecen cuando se trata del manejo del dinero y de la crianza de los hijos. El Emperador tiende a ser cuidadoso y busca seguridad económica, mientras que La Estrella tiene un enfoque más libre, sin preocuparse tanto por lo material. En cuanto a los hijos, él puede ser algo estricto, mientras que ella prefiere una crianza más comprensiva y flexible.

¿Cómo funciona la convivencia? La vida en pareja es una mezcla interesante. Él aporta orden y rutina al hogar, pero ella inyecta espontaneidad y frescura. A veces, el Emperador puede ser algo terco, pero la empatía de La Estrella lo suaviza. Ambos aprenden a ceder y encontrar el equilibrio en lo cotidiano, compartiendo momentos tanto estructurados como improvisados.

Normal: 70% - Con esfuerzo: 85% - Sin esfuerzo: 50%

Comunicación	♥♥♥♡♡	Libertad Personal	♥♥♥♡♡
Sexualidad e Intimidad	♥♥♥♡♡	Aventura y Espontaneidad	♥♥♥♥♡
Fidelidad	♥♥♥♥♡	Resolución de Problemas	♥♥♥♡♡
Valores y Creencias	♥♥♥♥♡	Apoyo y Empatía	♥♥♥♥♡
Manejo del Dinero	♥♥♡♡♡	Vida Social y Familia	♥♥♥♡♡
Estabilidad Emocional	♥♥♥♥♡	Planes a Futuro	♥♥♥♥♡
Crianza de los Hijos	♥♥♡♡♡	Reconocimiento Mutuo	♥♥♥♥♥
Estilo de Vida y Hábitos	♥♥♥♡♡	Humor y Diversión	♥♥♡♡♡

El Emperador & La Luna
La Luna & El Emperador

¿En qué coinciden?: Los dos son Arcanos que valoran la estabilidad, aunque lo hacen desde ángulos distintos. El Emperador busca seguridad y control, mientras que La Luna necesita un entorno donde pueda sentirse emocionalmente segura. Aunque su enfoque sea diferente, ambos desean un espacio donde se sientan respaldados por el otro.

¿Dónde se complementan?: La fuerza práctica del Emperador ayuda a poner orden en los momentos de confusión de La Luna, quien, a su vez, le ofrece una mirada más emocional y sensible hacia las cosas. El Emperador le da estructura a la relación, mientras que La Luna trae algo de profundidad emocional que ayuda a matizar un poco la rigidez con la que El Emperador esta costumbrado a actuar.

¿En qué chocan?: La forma de ver el dinero y el estilo de vida suelen ser fuente de conflicto ya que La Luna tiende a dejarse llevar por impulsos y emociones, mientras que El Emperador busca disciplina y control. Este contraste también se refleja en su manera de resolver problemas: mientras él prefiere la lógica y la practicidad, ella se guía por intuiciones, lo cual les hace difícil llegar a acuerdos.

¿Cómo funciona la convivencia?: El Emperador es alguien de rutinas firmes pero La Luna es impredecible y se adapta según el ánimo del momento, esto puede llevar a roces en temas de organización y planificación. En lo cotidiano, el Emperador puede ser quien lidere las decisiones del hogar, mientras que La Luna sumará a la relación trayendo calidez y empatía, creando un hogar peculiar, aunque un tanto inestable.

Normal: 25% - Con esfuerzo: 45% - Sin esfuerzo: 15%

Comunicación	♥♥♥♥♥	Libertad Personal	♥♥♥♥♥
Sexualidad e Intimidad	♥♥♥♥♥	Aventura y Espontaneidad	♥♥♥♥♥
Fidelidad	♥♥♥♥♥	Resolución de Problemas	♥♥♥♥♥
Valores y Creencias	♥♥♥♥♥	Apoyo y Empatía	♥♥♥♥♥
Manejo del Dinero	♥♥♥♥♥	Vida Social y Familia	♥♥♥♥♥
Estabilidad Emocional	♥♥♥♥♥	Planes a Futuro	♥♥♥♥♥
Crianza de los Hijos	♥♥♥♥♥	Reconocimiento Mutuo	♥♥♥♥♥
Estilo de Vida y Hábitos	♥♥♥♥♥	Humor y Diversión	♥♥♥♥♥

El Emperador & El Sol
El Sol & El Emperador

¿En qué coinciden? Los dos valoran mucho la lealtad y el compromiso, por lo tanto, estas cualidades hacen que se sientan seguros en la relación. Les gusta construir un hogar estable y disfrutan compartiendo metas similares, como tener una familia y asegurar un buen futuro para sus hijos. Además, ambos aprecian la honestidad y la claridad por lo que son capaces de resolver los malentendidos rápidamente.

¿Dónde se complementan? El Emperador trae su pragmatismo a la relación, ayudando a planificar y manejar las responsabilidades diarias. Por otro lado, El Sol añade alegría y vitalidad, haciendo que la vida juntos sea más divertida y espontánea. Mientras uno se encarga de los detalles prácticos, el otro se enfoca en mantener el ambiente relajado y positivo, creando así un buen equilibrio entre orden y diversión.

¿En qué chocan? El estilo más rígido y controlador del Emperador puede chocar con la naturaleza libre y apasionada del Sol. A veces, esto puede generar tensiones cuando uno quiere mantener todo bajo control y el otro busca más flexibilidad y espontaneidad. Además, El Sol necesita atención y admiración, lo que puede generar roces con el Emperador, que es más reservado a la hora de mostrar sus emociones.

¿Cómo funciona la convivencia? En casa, establecen una buena rutina gracias a la influencia del Emperador, pero también encuentran momentos para divertirse y relajarse juntos gracias al Sol. Si tienen hijos, puede crear un ambiente equilibrado combinando disciplina con creatividad. Aunque pueden enfrentarse en temas relacionados a la libertad personal y las actividades sociales, logran apoyarse mutuamente y construir una vida juntos basada en respeto y comprensión.

Normal: 60% - Con esfuerzo: 75% - Sin esfuerzo: 40%

Comunicación	♥♥♥♡♡	Libertad Personal	♥♡♡♡♡
Sexualidad e Intimidad	♥♥♥♡♡	Aventura y Espontaneidad	♥♡♡♡♡
Fidelidad	♥♥♥♥♡	Resolución de Problemas	♥♥♥♡♡
Valores y Creencias	♥♥♥♥♡	Apoyo y Empatía	♥♥♥♡♡
Manejo del Dinero	♥♥♥♡♡	Vida Social y Familia	♥♥♡♡♡
Estabilidad Emocional	♥♥♥♡♡	Planes a Futuro	♥♥♥♥♡
Crianza de los Hijos	♥♥♥♡♡	Reconocimiento Mutuo	♥♥♥♡♡
Estilo de Vida y Hábitos	♥♥♡♡♡	Humor y Diversión	♥♡♡♡♡

El Emperador & El Juicio
El Juicio & El Emperador

¿En qué coinciden? Ambos valoran la lealtad y buscan construir una relación duradera. Para ellos, la fidelidad es fundamental, y en esto están completamente alineados. También comparten una visión de vida enfocada en la estabilidad, el compromiso y los planes a largo plazo, lo que los hace ver el futuro juntos de manera similar. Además, ambos respetan los valores tradicionales, lo que les permite estar en sintonía en temas importantes.

¿Dónde se complementan? El Emperador aporta estructura y firmeza en la relación, mientras que El Juicio, con su naturaleza reflexiva, ofrece un enfoque más profundo y emocional. En la crianza de los hijos, por ejemplo, El Emperador establece límites y orden, mientras que El Juicio les enseña a ser responsables y conscientes de sus actos. En la intimidad, la pasión del Emperador se equilibra con la conexión emocional que El Juicio busca en esos momentos.

¿En qué chocan? La necesidad de control del Emperador suele entrar en conflicto con el deseo de libertad personal del Juicio. Mientras el Emperador prefiere un ambiente estable y estructurado, El Juicio valora su tiempo para reflexionar y analizar las cosas. También pueden tener dificultades en el estilo de vida: mientras el Emperador se inclina por rutinas fijas, El Juicio disfruta de un poco más de flexibilidad.

¿Cómo funciona la convivencia? La convivencia entre estos dos puede ser algo rígida, ya que ambos tienen ideas firmes sobre cómo manejar el hogar. El Emperador, con su enfoque práctico, tiende a imponer ciertas normas, mientras que El Juicio, aunque es organizado, necesita espacio para sus momentos de introspección. Aunque no son la pareja más divertida o espontánea, logran establecer una rutina donde ambos se sienten cómodos y seguros.

Normal: 65% - Con esfuerzo: 80% - Sin esfuerzo: 45%

Comunicación	♥♥♥♡♡	Libertad Personal	♥♡♡♡♡
Sexualidad e Intimidad	♥♥♥♡♡	Aventura y Espontaneidad	♥♡♡♡♡
Fidelidad	♥♥♥♥♥	Resolución de Problemas	♥♥♥♡♡
Valores y Creencias	♥♥♥♥♥	Apoyo y Empatía	♥♥♥♡♡
Manejo del Dinero	♥♥♥♡♡	Vida Social y Familia	♥♥♥♡♡
Estabilidad Emocional	♥♥♥♡♡	Planes a Futuro	♥♥♥♥♥
Crianza de los Hijos	♥♥♥♡♡	Reconocimiento Mutuo	♥♥♥♥♥
Estilo de Vida y Hábitos	♥♥♡♡♡	Humor y Diversión	♥♡♡♡♡

El Emperador & El Mundo
El Mundo & El Emperador

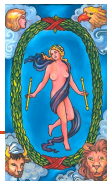

¿En qué coinciden?: Ambos valoran la lealtad y el compromiso como los pilares de la relación. Para ellos, la pareja es algo serio y estable, así que, en temas como fidelidad y metas a largo plazo, están totalmente alineados. Les gusta saber que tienen un compañero firme a su lado, alguien que va en la misma dirección, especialmente cuando se trata de construir un futuro juntos.

¿Dónde se complementan?: Mientras que El Emperador aporta estructura y dirección, El Mundo le agrega flexibilidad y una visión más amplia. En la crianza de hijos, El Emperador establece reglas y límites, mientras que El Mundo suaviza un poco el ambiente, permitiendo que haya espacio para la creatividad y la adaptación. Esta combinación puede ser muy efectiva, ya que cada uno ofrece algo que el otro necesita.

¿En qué chocan?: Aquí surge un tema importante: la libertad personal. El Mundo necesita su espacio y tiempo para explorar y expresarse, mientras que El Emperador puede ser un poco controlador. Si El Mundo quiere probar algo diferente o dar un paso fuera de la rutina, El Emperador puede sentirse incómodo. La falta de aventura y espontaneidad también puede ser un problema, ya que El Emperador tiende a preferir lo predecible.

¿Cómo funciona la convivencia?: La vida diaria puede ser una mezcla entre orden y pequeñas fricciones. El Emperador es organizado y espera cierta rutina, mientras que El Mundo a veces quiere variar el ritmo y evitar que la rutina se vuelva demasiado rígida. En el hogar, los roles son claros, pero esa estructura puede volverse un poco restrictiva para El Mundo, quien prefiere no estar bajo constantes normas y planes.

Normal: 60% - Con esfuerzo: 75% - Sin esfuerzo: 40%

Comunicación	♥♥♥♡♡	Libertad Personal	♥♡♡♡♡
Sexualidad e Intimidad	♥♥♥♡♡	Aventura y Espontaneidad	♥♡♡♡♡
Fidelidad	♥♥♥♥♥	Resolución de Problemas	♥♥♥♡♡
Valores y Creencias	♥♥♥♥♥	Apoyo y Empatía	♥♥♥♡♡
Manejo del Dinero	♥♥♥♡♡	Vida Social y Familia	♥♥♥♡♡
Estabilidad Emocional	♥♥♥♡♡	Planes a Futuro	♥♥♥♥♥
Crianza de los Hijos	♥♥♥♡♡	Reconocimiento Mutuo	♥♥♥♥♥
Estilo de Vida y Hábitos	♥♥♡♡♡	Humor y Diversión	♥♡♡♡♡

El Emperador & El Loco
El Loco & El Emperador

¿En qué coinciden?: Ambos valoran la libertad de una manera particular. Aunque El Emperador busca estabilidad, entiende la importancia de dejar espacio personal, mientras que El Loco valora la espontaneidad sin ataduras. Esto les permite darse ciertos respiros y aceptar que cada uno tiene sus propios intereses, algo que, sorprendentemente, ambos aprecian en cierta medida.

¿Dónde se complementan?: Aunque parecen como el agua y el aceite, en momentos de aventura, El Emperador puede dejarse llevar por el entusiasmo del Loco, probando cosas nuevas que nunca se hubiera imaginado. A cambio, El Emperador le da al Loco un toque de realidad y estructura cuando la situación lo requiere, como si fuera un ancla temporal que mantiene al otro un poco en tierra.

¿En qué chocan?: Aquí es donde todo se complica. El Emperador es organizado, mientras que El Loco prefiere improvisar. Cuando se trata de tomar decisiones sobre dinero, criar hijos o incluso planificar una salida, es casi imposible que lleguen a un acuerdo. Para El Emperador, la estabilidad es prioridad, pero para El Loco, la estabilidad es aburrida. Sus discusiones pueden volverse tan frecuentes que hasta una simple cena puede terminar en un debate.

¿Cómo funciona la convivencia?: La convivencia es un auténtico reto. Mientras El Emperador necesita orden y rutina, El Loco vive en el desorden y la espontaneidad. Esto significa que las pequeñas tareas diarias, como hacer las compras o incluso mantener el hogar limpio, pueden convertirse en fuentes de conflicto constantes.

Normal: 10% - Con esfuerzo: 25% - Sin esfuerzo: 5%

Comunicación	♥♥♥♥♥	Libertad Personal	♥♥♥♥♥
Sexualidad e Intimidad	♥♥♥♥♥	Aventura y Espontaneidad	♥♥♥♥♥
Fidelidad	♥♥♥♥♥	Resolución de Problemas	♥♥♥♥♥
Valores y Creencias	♥♥♥♥♥	Apoyo y Empatía	♥♥♥♥♥
Manejo del Dinero	♥♥♥♥♥	Vida Social y Familia	♥♥♥♥♥
Estabilidad Emocional	♥♥♥♥♥	Planes a Futuro	♥♥♥♥♥
Crianza de los Hijos	♥♥♥♥♥	Reconocimiento Mutuo	♥♥♥♥♥
Estilo de Vida y Hábitos	♥♥♥♥♥	Humor y Diversión	♥♥♥♥♥

El Hierofante & El Hierofante

¿En qué coinciden?: Ambos tienen un enfoque muy claro en la estabilidad y el compromiso. Les encanta tener una vida estructurada y disfrutan de las tradiciones familiares, así que probablemente tengan rituales como cenas familiares, celebraciones anuales o incluso tiempo de calidad reservado para ellos. La fidelidad es algo que ambos valoran mucho, por lo que se sienten seguros y confiados el uno con el otro, sin muchas dudas o celos.

¿Dónde se complementan?: Son excelentes resolviendo problemas juntos, ya que ambos tienen una forma muy práctica y serena de enfrentar las situaciones. Si uno tiene una dificultad, el otro siempre está ahí para ofrecer su perspectiva y buscar una solución sin dramatismos. También se apoyan en temas de crianza, ya que comparten valores y son muy constantes en su estilo de educación. Cuando se trata de tomar decisiones a largo plazo, ambos están en sintonía y saben respetar los tiempos y espacios del otro.

¿En qué chocan?: La libertad personal es un área delicada para ellos. Ambos pueden ser un poco rígidos en sus rutinas, y cuando uno intenta hacer algo diferente, como cambiar una costumbre o tener un rato para sí mismo, puede que el otro se sienta incómodo o fuera de su zona de confort. Tampoco son los más espontáneos, así que si alguien sugiere un plan improvisado o una salida sin aviso, probablemente generará cierta tensión entre ellos.

¿Cómo funciona la convivencia?: Muy bien en general. Ambos son ordenados, siguen las mismas reglas y valoran mucho la armonía en casa. Les gusta tener un hogar tranquilo y organizado, y no suelen haber grandes conflictos en cuanto a tareas del hogar o finanzas. Sin embargo, la falta de variedad en la rutina puede hacer que la convivencia se sienta algo monótona, por lo que sería ideal que ambos intentaran darle un poco más de emoción al día a día.

💕 Normal: 85% - Con esfuerzo: 90% - Sin esfuerzo: 80%

Comunicación	❤❤❤❤❤	Libertad Personal	❤🖤🖤🖤🖤
Sexualidad e Intimidad	❤❤❤🖤🖤	Aventura y Espontaneidad	❤🖤🖤🖤🖤
Fidelidad	❤❤❤❤❤	Resolución de Problemas	❤❤❤❤❤
Valores y Creencias	❤❤❤❤❤	Apoyo y Empatía	❤❤❤🖤🖤
Manejo del Dinero	❤❤❤🖤🖤	Vida Social y Familia	❤❤❤❤❤
Estabilidad Emocional	❤❤❤❤❤	Planes a Futuro	❤❤❤❤❤
Crianza de los Hijos	❤❤❤❤❤	Reconocimiento Mutuo	❤❤❤🖤🖤
Estilo de Vida y Hábitos	❤❤❤❤❤	Humor y Diversión	❤❤❤🖤🖤

El Hierofante & Los Enamorados
Los Enamorados & El Hierofante

¿En qué coinciden?: Ambos valoran mucho la conexión profunda en pareja. El Hierofante busca una relación comprometida y estable, mientras que Los Enamorados aportan cariño y ganas de compartir cada momento. Les gusta sentirse parte de algo especial y dedicar tiempo a fortalecer su vínculo, lo que hace que sus momentos juntos tengan un toque cálido y sincero.

¿Dónde se complementan?: Aquí es donde brillan. El Hierofante aporta seguridad y una estructura que a Los Enamorados les viene bien cuando sienten que necesitan un poco de orden en su vida. En cambio, Los Enamorados traen ese aire de frescura y espontaneidad que hace que la relación no se vuelva demasiado rígida. Uno da la estabilidad, el otro, la chispa para salir de la rutina.

¿En qué chocan?: La rigidez del Hierofante puede ser frustrante para Los Enamorados, quienes prefieren más libertad y flexibilidad. Los Enamorados suelen buscar emociones nuevas, mientras que el Hierofante es más conservador y le cuesta adaptarse a cambios repentinos. Este contraste hace que a veces sientan que están en páginas diferentes, sobre todo en cuanto a planes a largo plazo y libertad personal.

¿Cómo funciona la convivencia?: A veces, la convivencia se siente como una danza entre el orden y el caos. El Hierofante es meticuloso y espera que todo esté en su lugar, mientras que Los Enamorados prefieren un ambiente más libre, sin tantas reglas. En los momentos buenos, logran un equilibrio entre estructura y diversión, y en los no tan buenos, deben negociar para evitar roces.

Normal: 55% - Con esfuerzo: 65% - Sin esfuerzo: 45%

Comunicación	♥♥♥♡♡	Libertad Personal	♥♡♡♡♡
Sexualidad e Intimidad	♥♥♥♡♡	Aventura y Espontaneidad	♥♥♡♡♡
Fidelidad	♥♡♡♡♡	Resolución de Problemas	♥♥♥♡♡
Valores y Creencias	♥♥♥♡♡	Apoyo y Empatía	♥♥♥♥♡
Manejo del Dinero	♥♥♥♡♡	Vida Social y Familia	♥♥♥♡♡
Estabilidad Emocional	♥♥♡♡♡	Planes a Futuro	♥♥♡♡♡
Crianza de los Hijos	♥♥♥♡♡	Reconocimiento Mutuo	♥♥♥♥♡
Estilo de Vida y Hábitos	♥♥♥♡♡	Humor y Diversión	♥♥♡♡♡

El Hierofante & El Carro
El Carro & El Hierofante

¿En qué coinciden?: Ambos valoran el compromiso y la lealtad, lo que les da un buen comienzo para construir algo estable. Aunque El Carro suele ser más aventurero y El Hierofante más de quedarse en casa, coinciden en la idea de mantener ciertos principios y respetar los acuerdos que establecen. Si logran ponerse de acuerdo, ambos pueden apoyarse en las decisiones importantes.

¿Dónde se complementan?: El Hierofante aporta una estructura sólida y una visión de largo plazo, mientras que El Carro le da un toque de movimiento y entusiasmo a la relación. Este equilibrio hace que la vida juntos sea menos monótona, especialmente cuando se trata de criar hijos o planear en familia. El Carro podría animar al Hierofante a probar cosas nuevas, mientras El Hierofante le enseña al Carro a tomarse ciertos temas con más calma.

¿En qué chocan?: La necesidad de libertad del Carro y su espíritu independiente pueden chocar bastante con el enfoque rígido y conservador del Hierofante. Mientras uno quiere mantener la estabilidad, el otro puede frustrarse con las rutinas y reglas fijas. Las discusiones suelen girar en torno a quién tiene la última palabra o en cómo gastar el dinero, ya que tienen diferentes ideas de cómo administrarlo.

¿Cómo funciona la convivencia?: Puede haber altibajos. El Hierofante disfruta de una vida más ordenada, mientras que El Carro necesita su espacio y tiempo para sus propios proyectos. Esto puede generar tensiones, especialmente en cuestiones de privacidad y libertad personal. Pero, si ambos aprenden a respetar sus diferencias y a no forzar al otro a cambiar, pueden llevarse bien en el día a día, siempre que cada uno tenga sus momentos de independencia.

Normal: 40% - Con esfuerzo: 50% - Sin esfuerzo: 30%

Comunicación	♥♥♥♡♡	Libertad Personal	♥♡♡♡♡
Sexualidad e Intimidad	♥♥♡♡♡	Aventura y Espontaneidad	♥♥♡♡♡
Fidelidad	♥♥♡♡♡	Resolución de Problemas	♥♥♡♡♡
Valores y Creencias	♥♥♡♡♡	Apoyo y Empatía	♥♡♡♡♡
Manejo del Dinero	♥♥♥♡♡	Vida Social y Familia	♥♥♡♡♡
Estabilidad Emocional	♥♡♡♡♡	Planes a Futuro	♥♡♡♡♡
Crianza de los Hijos	♥♥♡♡♡	Reconocimiento Mutuo	♥♡♡♡♡
Estilo de Vida y Hábitos	♥♡♡♡♡	Humor y Diversión	♥♡♡♡♡

El Hierofante & La Fuerza
La Fuerza & El Hierofante

¿En qué coinciden?: El Hierofante, con su tendencia a la lealtad, y La Fuerza, con su perseverancia y voluntad firme, crean buenos cimientos para una relación de confianza. Les gusta pensar en el futuro y construir una relación a largo plazo, lo que los convierte en una pareja estable que prioriza estar presente uno para el otro. Los dos están muy comprometidos con la fidelidad y la transparencia.

¿Dónde se complementan?: Mientras El Hierofante aporta una visión tradicional y estructurada de la vida, La Fuerza es quien empuja a que la relación se mantenga enérgica, aunque a su manera. Cuando uno se estanca en una forma de pensar o actuar, el otro tiene la determinación necesaria para sacar adelante la relación y probar cosas nuevas. Esto ayuda mucho en la crianza de los hijos, donde El Hierofante busca un enfoque disciplinado, mientras que La Fuerza incentiva a los niños a ser valientes y perseverantes.

¿En qué chocan?: La necesidad de libertad de La Fuerza puede ser vista como impulsiva por El Hierofante, que prefiere las cosas "como siempre han sido." Además, sus diferentes formas de expresar afecto y de ver la diversión pueden hacer que se sientan distantes. La Fuerza anhela más espontaneidad y El Hierofante puede no ver esto como necesario y traer tensiones cuando uno de ellos quiere más momentos improvisados y el otro prefiere seguir la rutina.

¿Cómo funciona la convivencia?: La convivencia puede sentirse un poco rígida y disciplinada, ya que El Hierofante suele llevar una vida organizada y espera lo mismo en casa. La Fuerza, aunque le gusta tener cierto orden, a veces necesita su espacio y prefiere cierta flexibilidad. Las diferencias en el manejo del dinero también pueden ser motivo de discusión, ya que El Hierofante prefiere una administración estricta y La Fuerza prefiere vivir un poco más en el presente.

Normal: 50% - Con esfuerzo: 60% - Sin esfuerzo: 40%

Comunicación	❤❤❤❤♥	Libertad Personal	❤♥♥♥♥
Sexualidad e Intimidad	❤❤♥♥♥	Aventura y Espontaneidad	❤♥♥♥♥
Fidelidad	❤❤❤❤❤	Resolución de Problemas	❤❤❤♥♥
Valores y Creencias	❤❤❤♥♥	Apoyo y Empatía	❤❤❤♥♥
Manejo del Dinero	❤❤❤♥♥	Vida Social y Familia	❤❤❤♥♥
Estabilidad Emocional	❤❤♥♥♥	Planes a Futuro	❤❤❤♥♥
Crianza de los Hijos	❤❤♥♥♥	Reconocimiento Mutuo	❤❤❤❤♥
Estilo de Vida y Hábitos	❤❤♥♥♥	Humor y Diversión	❤♥♥♥♥

El Hierofante & El Ermitaño
El Ermitaño & El Hierofante

¿En qué coinciden?: Aunque parecen mundos aparte, El Hierofante y El Ermitaño tienen un respeto natural por los valores profundos. Ambos valoran la calma y no necesitan del ajetreo social para estar bien, lo que les da puntos en común cuando buscan estabilidad y tranquilidad. Comparten el gusto por la reflexión y el aprendizaje, y en ese sentido, se pueden entender bastante bien.

¿Dónde se complementan?: El Hierofante aporta estructura y algo de calidez, mientras que El Ermitaño contribuye con su visión introspectiva y cierta sabiduría que le encanta compartir. Aunque no sea su intención, uno puede ayudar al otro a tener una perspectiva más equilibrada: El Hierofante baja de su zona de reglas estrictas, y El Ermitaño logra conectarse más con el mundo exterior.

¿En qué chocan?: Los problemas vienen en la convivencia diaria, especialmente cuando El Hierofante espera compromiso en rituales familiares o vida social, y El Ermitaño prefiere la soledad. También puede haber tensión cuando El Hierofante quiere claridad y demostraciones de afecto que El Ermitaño tiende a esquivar. Su enfoque tan diferente frente a la diversión y la intimidad suele causar roces.

¿Cómo funciona la convivencia?: La vida juntos es un desafío constante; El Hierofante espera estabilidad y el cumplimiento de rutinas, mientras El Ermitaño disfruta su espacio personal y huye del "deber ser". En temas de crianza y vida en pareja, sus estilos de vida chocan; El Hierofante buscará formar una familia convencional, mientras El Ermitaño se sentirá incómodo con una estructura tan estricta.

Normal: 20% - Con esfuerzo: 35% - Sin esfuerzo: 15%

Comunicación	♥♥♥♥♥	Libertad Personal	♥♥♥♥♥
Sexualidad e Intimidad	♥♥♥♥♥	Aventura y Espontaneidad	♥♥♥♥♥
Fidelidad	♥♥♥♥♥	Resolución de Problemas	♥♥♥♥♥
Valores y Creencias	♥♥♥♥♥	Apoyo y Empatía	♥♥♥♥♥
Manejo del Dinero	♥♥♥♥♥	Vida Social y Familia	♥♥♥♥♥
Estabilidad Emocional	♥♥♥♥♥	Planes a Futuro	♥♥♥♥♥
Crianza de los Hijos	♥♥♥♥♥	Reconocimiento Mutuo	♥♥♥♥♥
Estilo de Vida y Hábitos	♥♥♥♥♥	Humor y Diversión	♥♥♥♥♥

El Hierofante & La Rueda de la Fortuna
La Rueda de la Fortuna & El Hierofante

¿En qué coinciden?: Ambos valoran la estabilidad y la seguridad, aunque cada uno a su manera. El Hierofante se centra en la estructura y la tradición, mientras que La Rueda de la Fortuna es más flexible, pero ambos ven el compromiso como algo que da sentido a la relación. Esta conexión ayuda a que tengan cierta armonía en cómo enfrentan las responsabilidades de la vida cotidiana.

¿Dónde se complementan?: El Hierofante aporta orden y rutinas, algo que La Rueda de la Fortuna a veces necesita cuando se dispersa entre ideas y cambios constantes. Mientras tanto, La Rueda trae algo de emoción y frescura a la vida del Hierofante, quien puede ser bastante meticuloso. Esta mezcla les permite aprender del otro y mantener el interés en la relación.

¿En qué chocan?: La Rueda de la Fortuna anhela la libertad y el cambio, lo que choca de frente con el enfoque metódico y conservador del Hierofante. Esto puede generar malentendidos en temas importantes como el manejo de las finanzas y la crianza de los hijos, ya que uno prefiere un enfoque espontáneo mientras que el otro busca estabilidad y planificación.

¿Cómo funciona la convivencia?: Convivir no siempre es fácil entre estos dos Arcanos. El Hierofante prefiere una rutina clara, mientras que La Rueda de la Fortuna se aburre con la monotonía y busca aventuras inesperadas. La convivencia puede ser un tira y afloja: El Hierofante intenta mantener el orden, mientras que La Rueda rompe la rutina con planes de último momento. Sin embargo, con paciencia y respeto, podrían llegar a un punto medio.

Normal: 30% - Con esfuerzo: 45% - Sin esfuerzo: 20%

Comunicación	❤❤♥♥♥	Libertad Personal	❤♥♥♥♥
Sexualidad e Intimidad	❤♥♥♥♥	Aventura y Espontaneidad	❤❤❤♥♥
Fidelidad	❤❤❤♥♥	Resolución de Problemas	❤♥♥♥♥
Valores y Creencias	❤❤♥♥♥	Apoyo y Empatía	❤♥♥♥♥
Manejo del Dinero	❤♥♥♥♥	Vida Social y Familia	❤♥♥♥♥
Estabilidad Emocional	❤♥♥♥♥	Planes a Futuro	❤♥♥♥♥
Crianza de los Hijos	❤♥♥♥♥	Reconocimiento Mutuo	❤❤♥♥♥
Estilo de Vida y Hábitos	❤♥♥♥♥	Humor y Diversión	❤♥♥♥♥

El Hierofante & La Justicia
La Justicia & El Hierofante

¿En qué coinciden?: Los dos encuentran puntos en común en sus valores. Ambos valoran el compromiso y se toman la relación en serio; no son de esos que van y vienen sin pensar en las consecuencias. Para ellos, la fidelidad y el respeto son importantes, y aunque no sean la pareja más apasionada del barrio, sí se sienten seguros el uno con el otro. Saben cómo construir una relación basada en el respeto y la honestidad y eso les permite mantener un ambiente de confianza mutua.

¿Dónde se complementan?: Aquí, La Justicia trae equilibrio a la vida del Hierofante, quien a veces puede ser muy estricto con sus ideas. La Justicia le ayuda a ver otros puntos de vista, aportando frescura y flexibilidad. En cuestiones como el manejo del dinero o la toma de decisiones importantes, La Justicia ayuda a que las cosas sean justas para ambos. El Hierofante, a su vez, le da a La Justicia un toque de estructura y una dirección en la vida que quizás a veces le falta, especialmente en lo relacionado a crear un hogar estable y seguro.

¿En qué chocan?: La libertad personal es un tema complicado. La Justicia necesita espacio y cierta independencia, algo que El Hierofante, más tradicional, no siempre comprende o acepta. La Justicia también prefiere una vida más ligera y con espacio para la diversión, mientras que El Hierofante es serio y tiene una rutina muy marcada.

¿Cómo funciona la convivencia?: En el día a día, pueden ser una pareja estable, pero no siempre hay risas y diversión en casa. La convivencia puede volverse monótona, con La Justicia deseando más libertad y El Hierofante buscando seguir un esquema. Sin embargo, logran hacer que funcione cuando se enfocan en sus valores compartidos, como la lealtad y la estabilidad. Para ellos, más que grandes emociones, su unión se trata de construir algo duradero y con sentido de pertenencia.

Normal: 60% - Con esfuerzo: 70% - Sin esfuerzo: 50%

Comunicación	♥♥♥♡♡	Libertad Personal	♥♡♡♡♡
Sexualidad e Intimidad	♥♥♡♡♡	Aventura y Espontaneidad	♥♡♡♡♡
Fidelidad	♥♥♥♡♡	Resolución de Problemas	♥♥♥♡♡
Valores y Creencias	♥♥♥♥♡	Apoyo y Empatía	♥♡♡♡♡
Manejo del Dinero	♥♥♥♡♡	Vida Social y Familia	♥♥♥♡♡
Estabilidad Emocional	♥♥♥♡♡	Planes a Futuro	♥♥♥♡♡
Crianza de los Hijos	♥♥♡♡♡	Reconocimiento Mutuo	♥♥♥♡♡
Estilo de Vida y Hábitos	♥♥♡♡♡	Humor y Diversión	♥♡♡♡♡

El Hierofante & El Colgado
El Colgado & El Hierofante

¿En qué coinciden?: Aunque tienen visiones distintas, El Hierofante y El Colgado encuentran un punto de unión en su compromiso y lealtad. Ambos son fieles a sus principios, así que cuando deciden estar con alguien, lo toman en serio. En familia y amigos, pueden ser esa pareja que siempre está presente, aunque tengan opiniones opuestas sobre casi todo.

¿Dónde se complementan?: Aquí la cosa se pone interesante: El Hierofante, con su sentido de orden y tradición, puede ofrecerle al Colgado un poco de estructura, algo que a veces necesita. Por otro lado, El Colgado es un espíritu libre y su mirada despreocupada podría enseñarle al Hierofante a relajarse un poco y ver las cosas desde otra perspectiva. Son diferentes, sí, pero esa mezcla puede darles el equilibrio que cada uno busca.

¿En qué chocan?: Si hay un terreno donde chocan, es en la forma de manejar el día a día. El Hierofante es metódico, quiere estabilidad y orden en todo momento, mientras que El Colgado prefiere fluir, tomar decisiones al vuelo y seguir su intuición. Cuando hablan de dinero o de los planes a futuro, las discusiones no tardan en aparecer, porque lo ven todo desde ángulos completamente opuestos.

¿Cómo funciona la convivencia?: La convivencia entre estos dos Arcanos puede sentirse como una montaña rusa. El Hierofante busca rutina y organización en casa, mientras que El Colgado puede parecer desordenado y poco predecible. Sus ideas sobre los hijos y el hogar son bastante diferentes, lo que puede hacer que, para mantener la armonía, deban aceptar sus maneras únicas de ver el mundo sin intentar cambiar al otro.

Normal: 30% - Con esfuerzo: 40% - Sin esfuerzo: 20%

Comunicación	❤❤❤♥♥	Libertad Personal	❤♥♥♥♥
Sexualidad e Intimidad	❤♥♥♥♥	Aventura y Espontaneidad	❤♥♥♥♥
Fidelidad	❤❤❤❤♥	Resolución de Problemas	❤❤♥♥♥
Valores y Creencias	❤❤❤❤❤	Apoyo y Empatía	❤♥♥♥♥
Manejo del Dinero	❤❤❤♥♥	Vida Social y Familia	❤♥♥♥♥
Estabilidad Emocional	❤❤❤♥♥	Planes a Futuro	❤♥♥♥♥
Crianza de los Hijos	❤♥♥♥♥	Reconocimiento Mutuo	❤❤♥♥♥
Estilo de Vida y Hábitos	❤♥♥♥♥	Humor y Diversión	❤♥♥♥♥

El Hierofante & La Muerte
La Muerte & El Hierofante

¿En qué coinciden?: Aunque no lo parezca, el Hierofante y la Muerte encuentran un terreno común en la lealtad. Ambos valoran la estabilidad en sus relaciones y buscan compromiso, aunque cada uno lo haga a su manera. A la hora de criar hijos, pueden formar un equipo con valores claros, donde ambos transmiten la importancia del respeto y la constancia.

¿Dónde se complementan?: La Muerte trae renovación y cambio a la vida del Hierofante, que suele quedarse en su zona cómoda. Ella lo saca de la rutina y le muestra nuevos puntos de vista, empujándolo a evolucionar. Por su parte, el Hierofante da una estructura y paz que La Muerte necesita a veces, creando un balance entre la tradición y el cambio constante.

¿En qué chocan?: Este es un par de Arcanos con muchos momentos de fricción. El Hierofante, con su apego a la tradición y a lo seguro, puede sentir que la Muerte es demasiado intensa y a veces impredecible. Mientras tanto, La Muerte se siente atrapada por las normas y las ideas fijas del Hierofante, lo que puede llevar a desencuentros. Las diferencias en sexualidad e intimidad también pueden ser un tema complicado, donde ambos no siempre encuentran el ritmo adecuado.

¿Cómo funciona la convivencia?: Convivir no será tarea fácil para esta pareja, pues tienen ritmos y maneras de ver la vida bastante distintos. La Muerte necesita libertad y cambios, mientras que el Hierofante prefiere la estabilidad de una vida organizada. En el día a día, cada uno tendrá que hacer concesiones: él deberá aprender a aceptar algo de caos, y ella, a adaptarse a ciertos límites.

Normal: 25% - Con esfuerzo: 35% - Sin esfuerzo: 15%

Comunicación	❤❤❤♥♥	Libertad Personal	❤♥♥♥♥
Sexualidad e Intimidad	❤♥♥♥♥	Aventura y Espontaneidad	❤♥♥♥♥
Fidelidad	❤❤❤❤♥	Resolución de Problemas	❤❤♥♥♥
Valores y Creencias	❤❤♥♥♥	Apoyo y Empatía	❤❤❤♥♥
Manejo del Dinero	❤♥♥♥♥	Vida Social y Familia	❤♥♥♥♥
Estabilidad Emocional	❤♥♥♥♥	Planes a Futuro	❤♥♥♥♥
Crianza de los Hijos	❤❤♥♥♥	Reconocimiento Mutuo	❤♥♥♥♥
Estilo de Vida y Hábitos	❤♥♥♥♥	Humor y Diversión	❤♥♥♥♥

El Hierofante & La Templanza
La Templanza & El Hierofante

¿En qué coinciden?: Ambos comparten una visión de vida tranquila y estructurada. Les gusta sentir que están construyendo algo con propósito, por lo que suelen ponerse de acuerdo fácilmente en temas importantes como valores familiares y lealtad. Los dos aprecian una relación estable y duradera, donde la confianza y el respeto mutuo ocupan un lugar importante. Además, su estilo de comunicación es pausado y reflexivo, evitando conflictos innecesarios.

¿Dónde se complementan?: El Hierofante aporta un toque de estabilidad y estructura que La Templanza sabe equilibrar con su flexibilidad y paciencia. En los momentos en que las cosas se ponen tensas, La Templanza suele ser quien invita a ver las cosas desde otro ángulo, suavizando el ambiente. En cambio, el Hierofante tiende a traer un sentido de dirección cuando están en situaciones complicadas. Esto les permite mantener una relación en donde ambos saben aportar lo que el otro necesita sin perder su individualidad.

¿En qué chocan?: A veces, El Hierofante puede ser un poco rígido y apegado a sus propias ideas, mientras que La Templanza es más adaptable. Esto puede generar roces cuando el insiste en que las cosas deben hacerse de cierta manera, mientras que ella busca un equilibrio sin tantas reglas. También en la parte de la diversión, La Templanza puede sentirse algo limitada por la seriedad del Hierofante.

¿Cómo funciona la convivencia?: La convivencia entre ellos puede ser muy armónica, ya que ambos valoran la paz y el orden. La Templanza disfruta de un ambiente sereno, algo que El Hierofante se esfuerza en mantener. Pueden funcionar muy bien juntos en la crianza de los hijos, pero cuando se trata de decisiones financieras o planes a futuro, pueden aparecer diferencias: La Templanza prefiere algo más flexible, mientras que El Hierofante busca controlar cada detalle.

Normal: 70% - Con esfuerzo: 80% - Sin esfuerzo: 60%

Comunicación	♥♥♥♡♡	Libertad Personal	♥♥♡♡♡
Sexualidad e Intimidad	♥♥♡♡♡	Aventura y Espontaneidad	♥♡♡♡♡
Fidelidad	♥♥♥♥♥	Resolución de Problemas	♥♥♥♡♡
Valores y Creencias	♥♥♥♥♡	Apoyo y Empatía	♥♥♥♥♥
Manejo del Dinero	♥♥♡♡♡	Vida Social y Familia	♥♥♥♡♡
Estabilidad Emocional	♥♥♥♥♥	Planes a Futuro	♥♥♡♡♡
Crianza de los Hijos	♥♥♡♡♡	Reconocimiento Mutuo	♥♥♥♥♥
Estilo de Vida y Hábitos	♥♥♥♡♡	Humor y Diversión	♥♥♡♡♡

El Hierofante & El Diablo
El Diablo & El Hierofante

¿En qué coinciden?: Ambos disfrutan la intensidad de la vida, aunque en formas muy distintas. El Hierofante busca compromiso y valores sólidos, mientras que El Diablo prefiere vivir el momento con toda su pasión. Aunque tienen enfoques opuestos, comparten una conexión profunda cuando logran encontrar momentos para disfrutar juntos sin juzgarse. A veces, en la diferencia encuentran un balance único que les da cierta atracción misteriosa.

¿Dónde se complementan?: El Hierofante aporta estructura y serenidad, lo cual ayuda al Diablo a canalizar su energía en algo más estable. Por otro lado, El Diablo anima al Hierofante a salir de su zona de confort, probando cosas nuevas y enfrentando sus propias reglas. En el ámbito de la intimidad, el carácter apasionado del Diablo despierta en El Hierofante una faceta más sensual que no suele mostrar con facilidad, creando momentos intensos y emocionantes.

¿En qué chocan?: Sus enfoques sobre la fidelidad y los valores tienden a estar en extremos opuestos. El Hierofante valora profundamente la lealtad y un sentido de compromiso claro, mientras que El Diablo tiene una actitud más libre y a veces impredecible. Además, los temas de dinero y planes a futuro suelen ser fuente de conflictos, ya que El Hierofante prefiere ahorrar y organizar, mientras que El Diablo disfruta gastar y vivir sin preocuparse demasiado por el mañana.

¿Cómo funciona la convivencia?: Vivir juntos puede ser todo un reto para esta pareja. El Hierofante busca orden y rutina, mientras que El Diablo tiende a romper las reglas establecidas y seguir sus propias normas. Aunque ambos aportan algo distinto al hogar, El Hierofante podría sentirse frustrado por la falta de estabilidad del Diablo, y El Diablo podría cansarse del control de su pareja.

Normal: 30% - Con esfuerzo: 40% - Sin esfuerzo: 20%

Comunicación	♥♥♡♡♡	Libertad Personal	♥♡♡♡♡
Sexualidad e Intimidad	♥♥♥♡♡	Aventura y Espontaneidad	♥♥♥♥♥
Fidelidad	♥♡♡♡♡	Resolución de Problemas	♥♥♡♡♡
Valores y Creencias	♥♡♡♡♡	Apoyo y Empatía	♥♥♡♡♡
Manejo del Dinero	♥♡♡♡♡	Vida Social y Familia	♥♥♡♡♡
Estabilidad Emocional	♥♥♡♡♡	Planes a Futuro	♥♡♡♡♡
Crianza de los Hijos	♥♡♡♡♡	Reconocimiento Mutuo	♥♥♥♡♡
Estilo de Vida y Hábitos	♥♥♥♡♡	Humor y Diversión	♥♡♡♡♡

El Hierofante & La Torre
La Torre & El Hierofante

¿En qué coinciden?: El Hierofante y La Torre pueden estar de acuerdo en la necesidad de seguir ciertos valores, aunque sus enfoques sean distintos. Ambos quieren una relación auténtica y llena de propósito, aunque sus ideas de "propósito" sean un poco opuestas. Les gusta tener momentos en los que pueden hablar de temas profundos o reflexionar sobre el sentido de la vida.

¿Dónde se complementan?: La estabilidad del Hierofante puede ayudar a suavizar el carácter explosivo y rebelde de La Torre. Mientras La Torre aporta un aire fresco y una actitud sin filtros, El Hierofante intenta ponerle un poco de orden y estructura a ese caos. Cuando se logra un equilibrio, El Hierofante puede hacer que La Torre vea las cosas con más calma, y La Torre puede motivar al Hierofante a salir de su zona de confort.

¿En qué chocan?: La necesidad de cambio de La Torre y el amor por la estabilidad del Hierofante pueden ser un gran tema de conflicto. La Torre es impulsiva y va al grano, mientras que El Hierofante prefiere meditar antes de actuar. En temas de familia o hijos, La Torre podría querer una educación más libre y espontánea, mientras que El Hierofante prefiere un enfoque tradicional, con reglas y estructura. Ambos quieren tener razón y pueden perderse en largos debates donde ninguno da el brazo a torcer.

¿Cómo funciona la convivencia?: En la vida diaria, las cosas pueden ser bastante intensas. La Torre tiende a desorganizar y hacer las cosas de forma impredecible, mientras El Hierofante busca el orden y los hábitos. Mientras que a La Torre le encanta improvisar y cambiar planes, El Hierofante se siente más cómodo con una rutina establecida. La convivencia puede ser un verdadero reto para ellos.

Normal: 20% - Con esfuerzo: 30% - Sin esfuerzo: 10%

Comunicación	♥♥♥♥♥	Libertad Personal	♥♥♥♥♥
Sexualidad e Intimidad	♥♥♥♥♥	Aventura y Espontaneidad	♥♥♥♥♥
Fidelidad	♥♥♥♥♥	Resolución de Problemas	♥♥♥♥♥
Valores y Creencias	♥♥♥♥♥	Apoyo y Empatía	♥♥♥♥♥
Manejo del Dinero	♥♥♥♥♥	Vida Social y Familia	♥♥♥♥♥
Estabilidad Emocional	♥♥♥♥♥	Planes a Futuro	♥♥♥♥♥
Crianza de los Hijos	♥♥♥♥♥	Reconocimiento Mutuo	♥♥♥♥♥
Estilo de Vida y Hábitos	♥♥♥♥♥	Humor y Diversión	♥♥♥♥♥

El Hierofante & La Estrella
La Estrella & El Hierofante

¿En qué coinciden? Ambos buscan estabilidad y valores firmes en la relación. Aprecian la confianza y la lealtad, además de tener una visión optimista sobre el futuro. Aunque sus personalidades son diferentes, se encuentran cómodos construyendo una vida en común, con una mezcla de seguridad y visión. Los dos valoran el respeto y la comunicación sincera, así que suelen estar en sintonía en temas importantes.

¿Dónde se complementan? El Hierofante aporta esa estabilidad y orden que hace sentir segura a La Estrella, mientras que La Estrella ilumina la vida del Hierofante con su atrevimiento y su enfoque positivo, recordándole disfrutar del presente y abrirse a lo inesperado. En momentos de decisiones importantes, él ayuda a mantener los pies en la tierra, mientras que ella trae ideas y posibilidades nuevas, regalando un toque de creatividad.

¿En qué chocan? Puede que El Hierofante prefiera una rutina más estructurada y predecible, mientras que La Estrella busca libertad y espontaneidad. Esto puede generar discusiones en temas de tiempo libre, donde él quizá prefiera planes tradicionales o en casa, y ella opte por algo más original. También, al manejar dinero, La Estrella podría tener una visión menos conservadora, lo que puede inquietar al serio Hierofante.

¿Cómo funciona la convivencia? La convivencia suele ser tranquila, aunque con diferencias en el estilo de vida. El Hierofante disfruta de un ambiente organizado y predecible, mientras que La Estrella puede traer un aire de frescura, incluso un poco de desorden creativo. Juntos, pueden construir un hogar que combine estructura y libertad, en tanto y en cuanto se respeten sus espacios personales.

Normal: 65% - Con esfuerzo: 75% - Sin esfuerzo: 55%

Comunicación	♥♥♥♥♡	Libertad Personal	♥♥♥♥♡
Sexualidad e Intimidad	♥♥♥♡♡	Aventura y Espontaneidad	♥♥♥♡♡
Fidelidad	♥♥♥♥♡	Resolución de Problemas	♥♥♥♡♡
Valores y Creencias	♥♥♥♥♥	Apoyo y Empatía	♥♥♥♡♡
Manejo del Dinero	♥♥♥♡♡	Vida Social y Familia	♥♥♥♡♡
Estabilidad Emocional	♥♥♥♡♡	Planes a Futuro	♥♥♥♥♡
Crianza de los Hijos	♥♥♥♡♡	Reconocimiento Mutuo	♥♥♥♥♥
Estilo de Vida y Hábitos	♥♥♥♡♡	Humor y Diversión	♥♡♡♡♡

El Hierofante & La Luna
La Luna & El Hierofante

¿En qué coinciden?: Ambos disfrutan de los momentos tranquilos y tienen una inclinación por la introspección. Les gusta explorar temas profundos, ya sea en una charla nocturna o cuando buscan comprender el mundo desde sus perspectivas únicas. Tienen valores arraigados, aunque expresados de maneras distintas, y ambos valoran cierta conexión emocional en la relación.

¿Dónde se complementan?: El Hierofante brinda estructura y un sentido de dirección, mientras que La Luna trae intuición y sensibilidad. Esto puede funcionar bien en situaciones donde necesitan tomar decisiones importantes; El Hierofante ayuda a mantener el rumbo, y La Luna aporta su toque de empatía, especialmente cuando se trata de comprender los sentimientos de los hijos o lidiar con cambios emocionales en la familia.

¿En qué chocan?: Aquí es donde empiezan las chispas. La Luna puede sentirse incomprendida ante el enfoque práctico del Hierofante, quien, a su vez, puede frustrarse con la naturaleza cambiante y emocional de La Luna. Las discusiones suelen surgir cuando él busca soluciones lógicas y ella se deja llevar por su intuición. La diferencia de estilos en temas como el manejo del dinero y las rutinas familiares suele crear fricciones.

¿Cómo funciona la convivencia?: La convivencia no siempre es fácil para esta pareja. El Hierofante valora la estabilidad y las rutinas, mientras que La Luna es más voluble y propensa a cambios de ánimo. La falta de una vida social activa o de momentos de diversión puede afectar a ambos, especialmente cuando uno busca orden y el otro necesita más libertad.

Normal: 40% - Con esfuerzo: 65% - Sin esfuerzo: 20%

Comunicación	❤❤❤🖤🖤	Libertad Personal	❤🖤🖤🖤🖤
Sexualidad e Intimidad	❤❤❤🖤🖤	Aventura y Espontaneidad	❤🖤🖤🖤🖤
Fidelidad	❤❤❤❤🖤	Resolución de Problemas	❤❤❤🖤🖤
Valores y Creencias	❤❤❤🖤🖤	Apoyo y Empatía	❤❤❤🖤🖤
Manejo del Dinero	❤❤❤🖤🖤	Vida Social y Familia	❤🖤🖤🖤🖤
Estabilidad Emocional	❤🖤🖤🖤🖤	Planes a Futuro	❤❤❤🖤🖤
Crianza de los Hijos	❤❤❤🖤🖤	Reconocimiento Mutuo	❤❤❤🖤🖤
Estilo de Vida y Hábitos	❤🖤🖤🖤🖤	Humor y Diversión	❤🖤🖤🖤🖤

El Hierofante & El Sol
El Sol & El Hierofante

¿En qué coinciden?: Ambos valoran la estabilidad y la lealtad, así que no es raro verlos construyendo una relación sólida desde el comienzo. El Hierofante busca seguridad y El Sol, a su manera, también desea un vínculo duradero donde se sienta apreciado. Este acuerdo básico les permite mantener el compromiso a largo plazo, y en temas importantes, como los valores familiares, suelen estar de acuerdo.

¿Dónde se complementan?: La energía del Sol, siempre positiva y animada, es justo lo que necesita El Hierofante para relajarse un poco y disfrutar el momento. Mientras El Hierofante se encarga de planificar, organizar y cuidar los detalles, El Sol aporta calidez y alegría. Esta combinación hace que puedan enfrentarse a cualquier situación de la vida con equilibrio: uno aporta estructura, el otro luz y optimismo. En situaciones familiares y sociales, ambos encuentran maneras de ser el soporte ideal del otro.

¿En qué chocan?: La seriedad y las normas que tanto valora El Hierofante pueden sofocar el espíritu libre del Sol, que necesita espacio para explorar y divertirse sin tanta estructura. El Sol podría sentirse atrapado en la rutina, mientras que El Hierofante se inquieta ante la espontaneidad constante de su pareja. Esta diferencia puede generar pequeños roces, especialmente cuando el Sol busca más libertad de la que El Hierofante está dispuesto a permitir.

¿Cómo funciona la convivencia?: La convivencia puede ser armoniosa si logran respetar sus diferencias. El Hierofante tiende a mantener todo en orden y a seguir un plan diario, lo que da seguridad. No obstante, El Sol, con su personalidad alegre, suele romper esa rutina con planes inesperados o invitaciones de último minuto. Si El Hierofante se relaja un poco y El Sol aprende a valorar el orden, pueden disfrutar de una vida en común llena de equilibrio y momentos especiales.

Normal: 60% - Con esfuerzo: 75% - Sin esfuerzo: 50%

Comunicación	♥♥♥♡♡	Libertad Personal	♥♡♡♡♡
Sexualidad e Intimidad	♥♥♥♡♡	Aventura y Espontaneidad	♥♥♡♡♡
Fidelidad	♥♥♥♥♥	Resolución de Problemas	♥♥♥♡♡
Valores y Creencias	♥♥♥♡♡	Apoyo y Empatía	♥♥♥♡♡
Manejo del Dinero	♥♥♥♡♡	Vida Social y Familia	♥♥♥♡♡
Estabilidad Emocional	♥♥♥♡♡	Planes a Futuro	♥♥♥♡♡
Crianza de los Hijos	♥♥♥♡♡	Reconocimiento Mutuo	♥♥♥♥♥
Estilo de Vida y Hábitos	♥♥♡♡♡	Humor y Diversión	♥♡♡♡♡

El Hierofante & El Juicio
El Juicio & El Hierofante

¿En qué coinciden?: Ambos valoran mucho la lealtad y el compromiso. El Hierofante y El Juicio creen en construir una vida juntos basada en principios claros y objetivos comunes. Ambos son cuidadosos y respetuosos con el tiempo y la energía de su pareja, lo que crea un entorno de confianza mutua. Cuando se trata de fidelidad, están en perfecta sintonía: valoran la estabilidad y el compromiso de una relación a largo plazo.

¿Dónde se complementan?: El Hierofante aporta estructura y estabilidad, mientras que El Juicio empuja a cuestionarse y crecer. Esta mezcla hace que ambos se apoyen mutuamente en momentos difíciles y se impulsen a mejorar. A la hora de criar a los hijos, El Hierofante ofrece disciplina y valores tradicionales, mientras que El Juicio trae un enfoque más reflexivo y adaptable. También se ayudan en la toma de decisiones, ya que El Juicio anima al Hierofante a ver distintas perspectivas.

¿En qué chocan?: La libertad personal y la espontaneidad son puntos débiles aquí. El Hierofante prefiere una vida organizada y tranquila, mientras que El Juicio tiene momentos de duda y de necesidad de espacio para reflexionar. Esto puede llevar a tensiones si uno siente que el otro es demasiado rígido o reservado. Además, la diversión puede faltar a veces, ya que ninguno es realmente fanático de la aventura o el humor despreocupado.

¿Cómo funciona la convivencia?: La convivencia suele ser ordenada y armoniosa, con rutinas que ambos respetan. El Hierofante suele llevar las riendas de la organización doméstica, mientras que El Juicio se encarga de mantener el ambiente emocionalmente seguro. No obstante, necesitan trabajar en encontrar momentos para relajarse y salir de la rutina. Con pequeños ajustes, pueden lograr una vida en pareja donde ambos se sientan cómodos y conectados.

Normal: 70% - Con esfuerzo: 85% - Sin esfuerzo: 55%

Comunicación	♥♥♥♡♡	Libertad Personal	♥♡♡♡♡
Sexualidad e Intimidad	♥♥♥♡♡	Aventura y Espontaneidad	♥♡♡♡♡
Fidelidad	♥♥♥♥♥	Resolución de Problemas	♥♥♥♡♡
Valores y Creencias	♥♥♥♥♡	Apoyo y Empatía	♥♥♥♡♡
Manejo del Dinero	♥♥♥♡♡	Vida Social y Familia	♥♥♥♡♡
Estabilidad Emocional	♥♥♥♡♡	Planes a Futuro	♥♥♥♥♡
Crianza de los Hijos	♥♥♥♡♡	Reconocimiento Mutuo	♥♥♥♥♥
Estilo de Vida y Hábitos	♥♥♥♡♡	Humor y Diversión	♥♡♡♡♡

El Hierofante & El Mundo
El Mundo & El Hierofante

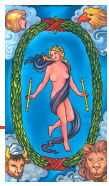

¿En qué coinciden?: Ambos valoran la lealtad y la responsabilidad en pareja, y por tanto son confiables. En la crianza, El Hierofante aporta una visión tradicional y disciplinada, mientras que El Mundo trae un toque de apertura y deseo de que los hijos vean más allá de lo familiar. En sus momentos íntimos, encuentran satisfacción al tener un espacio seguro y predecible, con una conexión emocional que les da tranquilidad.

¿Dónde se complementan?: Mientras El Hierofante es quien establece rutinas y ofrece estabilidad, El Mundo siempre está buscando experiencias nuevas que saquen a la pareja de la rutina. Esto hace que El Mundo ayude al Hierofante a soltarse un poco, experimentar algo diferente y ver la vida desde otra perspectiva. En el aspecto económico, El Hierofante tiende a ser prudente y ahorrador, mientras que El Mundo suele ver el dinero como un medio para vivir experiencias; ambos pueden aprender del otro.

¿En qué chocan?: Para El Mundo, la necesidad de exploración y libertad es casi esencial, cosa que el rígido Hierofante suele ver como falta de compromiso o incluso una amenaza a su estabilidad. El Hierofante puede ser un poco cerrado a ideas nuevas, y El Mundo podría interpretar esto como una falta de apertura mental. Las salidas espontáneas o las decisiones rápidas del Mundo pueden descolocar al Hierofante, quien prefiere que todo esté planeado con anticipación.

¿Cómo funciona la convivencia?: La vida diaria puede tener sus momentos difíciles. Mientras El Hierofante prefiere una rutina bien definida y ciertos hábitos, El Mundo se siente asfixiado con esa estructura y prefiere un ambiente más libre, pero si logran respetar el espacio personal y encontrar momentos en los que cada uno se sienta a gusto, podrían aprender a compartir un hogar sin tanta discusión.

Normal: 40% - Con esfuerzo: 55% - Sin esfuerzo: 25%

Comunicación	♥♥♥♡♡	Libertad Personal	♥♡♡♡♡
Sexualidad e Intimidad	♥♥♥♡♡	Aventura y Espontaneidad	♥♡♡♡♡
Fidelidad	♥♥♥♥♥	Resolución de Problemas	♥♥♥♡♡
Valores y Creencias	♥♥♥♡♡	Apoyo y Empatía	♥♥♥♡♡
Manejo del Dinero	♥♥♥♡♡	Vida Social y Familia	♥♡♡♡♡
Estabilidad Emocional	♥♥♥♡♡	Planes a Futuro	♥♥♥♡♡
Crianza de los Hijos	♥♥♥♡♡	Reconocimiento Mutuo	♥♥♥♥♥
Estilo de Vida y Hábitos	♥♡♡♡♡	Humor y Diversión	♥♡♡♡♡

El Hierofante & El Loco
El Loco & El Hierofante

¿En qué coinciden?: Tanto El Hierofante como El Loco, aunque parezca raro, comparten una curiosidad por entender la vida, solo que lo hacen desde lugares opuestos. El Hierofante busca respuestas en tradiciones y principios sólidos, mientras que El Loco se lanza a la aventura sin miedo a lo desconocido. Esa mezcla puede hacer que tengan conversaciones profundas y fascinantes, donde ambos aportan su propia visión del mundo.

¿Dónde se complementan?: Esta pareja tiene una relación que a veces se siente como una montaña rusa. Mientras El Hierofante aporta estructura, seguridad y algo de estabilidad, El Loco trae un aire fresco, espontáneo y lleno de ideas que sacan al Hierofante de su zona de confort. Puede que este toque de locura mantenga las cosas interesantes, especialmente en momentos de rutina o en la crianza de los hijos, donde El Hierofante puede aprender a relajarse un poco.

¿En qué chocan?: La falta de fidelidad y compromiso del Loco no cae muy bien en el mundo serio y organizado del Hierofante. El Hierofante espera que las cosas tengan un orden y le da valor a los principios y a la estabilidad en pareja, mientras que El Loco parece improvisar en cada aspecto de la vida. Esta diferencia puede generar mucha frustración, sobre todo en temas como el manejo del dinero o la resolución de problemas.

¿Cómo funciona la convivencia?: Convivir para esta pareja puede ser un reto constante. El Hierofante tiende a ser ordenado y ama la previsibilidad, mientras que El Loco adora romper la rutina, lo que puede sentirse como un caos para su pareja. Puede que El Loco se sienta sofocado ante tantas reglas y expectativas, y El Hierofante, por su lado, puede cansarse de la falta de responsabilidad.

Normal: 15% - Con esfuerzo: 35% - Sin esfuerzo: 10%

Comunicación	❤️❤️❤️🖤🖤	Libertad Personal	❤️🖤🖤🖤🖤
Sexualidad e Intimidad	❤️🖤🖤🖤🖤	Aventura y Espontaneidad	❤️❤️❤️🖤🖤
Fidelidad	❤️🖤🖤🖤🖤	Resolución de Problemas	❤️🖤🖤🖤🖤
Valores y Creencias	❤️🖤🖤🖤🖤	Apoyo y Empatía	❤️❤️🖤🖤🖤
Manejo del Dinero	❤️🖤🖤🖤🖤	Vida Social y Familia	❤️🖤🖤🖤🖤
Estabilidad Emocional	❤️❤️🖤🖤🖤	Planes a Futuro	❤️🖤🖤🖤🖤
Crianza de los Hijos	❤️🖤🖤🖤🖤	Reconocimiento Mutuo	❤️❤️❤️🖤🖤
Estilo de Vida y Hábitos	❤️🖤🖤🖤🖤	Humor y Diversión	❤️🖤🖤🖤🖤

Los Enamorados & Los Enamorados

¿En qué coinciden?: Los dos Enamorados son inseparables en la emoción y la pasión. Ambos disfrutan de vivir el momento, lanzándose sin miedo a nuevas aventuras y compartiendo cada experiencia con entusiasmo. Se comprenden en lo profundo, tienen un lenguaje emocional compartido, y disfrutan de momentos de diversión y libertad juntos, sin que uno intente controlar al otro. Aman explorar juntos y valoran muchísimo el tiempo de calidad.

¿Dónde se complementan?: Cada uno impulsa al otro a salir de su zona de confort y a explorar sus deseos y sueños. Aunque pueden ser indecisos, juntos encuentran la inspiración para tomar decisiones y crecer como pareja. También saben cuándo dar el espacio necesario, sin presiones, y eso le da vitalidad a la relación. Su amor se convierte en un espacio seguro donde la vulnerabilidad es bienvenida, logrando profundizar su vínculo.

¿En qué chocan?: La inestabilidad emocional puede ser un punto débil. Cuando uno de los dos está inseguro, el otro puede reflejar esos sentimientos, lo que genera momentos de tensión. La fidelidad también puede ser un tema complicado, ya que su espíritu libre a veces los lleva a probar sus propios límites. Además, en este estado pueden tener diferencias sobre el dinero y la vida familiar, lo cual puede causar desacuerdos si no logran un equilibrio en las prioridades.

¿Cómo funciona la convivencia?: La convivencia entre dos Enamorados es un cúmulo de emociones. Son una pareja divertida, siempre buscando actividades juntos y espontaneidades que los saquen de la rutina. Sin embargo, cuando surgen decisiones importantes, pueden demorarse o evadirlas, lo que podría afectar la estabilidad a largo plazo. Aun así, disfrutan tanto de los momentos compartidos que las discusiones suelen resolverse rápido, a menos que se trate de temas que ponen en juego su sentido de libertad.

Normal: 75% - Con esfuerzo: 85% - Sin esfuerzo: 60%

Comunicación	♥♥♥♥♥	Libertad Personal	♥♥♥♥♥
Sexualidad e Intimidad	♥♥♥♥♥	Aventura y Espontaneidad	♥♥♥♥♥
Fidelidad	♥♥♥♥♥	Resolución de Problemas	♥♥♥♥♥
Valores y Creencias	♥♥♥♥♥	Apoyo y Empatía	♥♥♥♥♥
Manejo del Dinero	♥♥♥♥♥	Vida Social y Familia	♥♥♥♥♥
Estabilidad Emocional	♥♥♥♥♥	Planes a Futuro	♥♥♥♥♥
Crianza de los Hijos	♥♥♥♥♥	Reconocimiento Mutuo	♥♥♥♥♥
Estilo de Vida y Hábitos	♥♥♥♥♥	Humor y Diversión	♥♥♥♥♥

Los Enamorados & El Carro
El Carro & Los Enamorados

¿En qué coinciden?: Los Enamorados y El Carro tienen un lado aventurero que los mantiene en movimiento. Les gusta probar cosas nuevas y evitan caer en la rutina, lo que ayuda a que su relación se mantenga entretenida. Ambos disfrutan de momentos de diversión juntos, ya sea una salida a cenar o un viaje inesperado. A nivel de comunicación, aunque no siempre estén de acuerdo, suelen ser abiertos para expresar lo que sienten o piensan.

¿Dónde se complementan?: Mientras Los Enamorados buscan conexión y ternura, El Carro trae una energía más decidida, lo que les ayuda a equilibrar la relación. En temas íntimos, la pasión de uno se combina con la intensidad del otro, formando una mezcla atractiva y emocionante. Además, El Carro empuja a Los Enamorados a tomar decisiones y dar pasos hacia adelante, mientras Los Enamorados enseñan al Carro a relajarse y disfrutar del presente.

¿En qué chocan?: El Carro puede ser algo individualista, mientras que Los Enamorados necesitan más atención y cercanía. En temas de fidelidad y compromisos a largo plazo, Los Enamorados suelen ser más románticos, mientras que El Carro, enfocado en sus metas, puede parecer menos presente emocionalmente. También, su visión sobre la crianza puede diferir, ya que El Carro prefiere un enfoque disciplinado y Los Enamorados buscan un ambiente más libre.

¿Cómo funciona la convivencia?: La convivencia puede ser compleja, especialmente en la administración del hogar y las finanzas. Mientras Los Enamorados disfrutan de gastar en experiencias, El Carro prefiere organizar y planificar el dinero. Aun así, si logran establecer acuerdos y encontrar un ritmo que les funcione, su hogar puede ser un lugar lleno de momentos espontáneos y mucha energía.

Normal: 45% - Con esfuerzo: 60% - Sin esfuerzo: 35%

Comunicación	❤❤❤♥♥	Libertad Personal	❤♥♥♥♥
Sexualidad e Intimidad	❤❤❤❤♥	Aventura y Espontaneidad	❤❤❤❤♥
Fidelidad	❤❤♥♥♥	Resolución de Problemas	❤♥♥♥♥
Valores y Creencias	❤❤♥♥♥	Apoyo y Empatía	❤❤♥♥♥
Manejo del Dinero	❤❤♥♥♥	Vida Social y Familia	❤❤❤♥♥
Estabilidad Emocional	❤♥♥♥♥	Planes a Futuro	❤♥♥♥♥
Crianza de los Hijos	❤❤♥♥♥	Reconocimiento Mutuo	❤❤♥♥♥
Estilo de Vida y Hábitos	❤❤♥♥♥	Humor y Diversión	❤❤♥♥♥

Los Enamorados & La Fuerza
La Fuerza & Los Enamorados

¿En qué coinciden?: Los dos valoran el vínculo emocional en la pareja y disfrutan los momentos de intimidad. Los Enamorados y La Fuerza comparten la importancia de la fidelidad y el respeto en sus vidas y esto les permite construir una relación con buenos cimientos. Además, aprecian la libertad dentro de la pareja, entendiendo que cada quien necesita su espacio personal para crecer.

¿Dónde se complementan?: La Fuerza tiene una estabilidad emocional que ayuda a calmar las dudas de Los Enamorados, brindando seguridad cuando surgen incertidumbres. Por otro lado, Los Enamorados traen frescura y espontaneidad, algo que a La Fuerza le viene bien para soltar un poco el control. Juntos, pueden lograr un buen balance entre pasión y estabilidad, combinando el lado emocional con un toque de razón.

¿En qué chocan?: La comunicación no siempre fluye como debería, ya que La Fuerza tiende a ser reservada con sus emociones, mientras que Los Enamorados buscan expresarse constantemente. Esto puede generar malentendidos y tensiones. También, en temas como la crianza de los hijos y el manejo del dinero, cada uno tiene ideas un poco distintas que pueden llevar a desacuerdos, especialmente si uno busca más estabilidad mientras el otro se inclina por ser más arriesgado.

¿Cómo funciona la convivencia?: A La Fuerza le gusta el orden y un estilo de vida planificado, mientras que Los Enamorados prefieren dejar espacio a la espontaneidad. Esto puede ser complicado en el día a día, desde decidir cómo pasar el fin de semana hasta organizar las tareas de la casa. Sin embargo, si ambos se esfuerzan por entender los ritmos y necesidades del otro, pueden encontrar un punto medio donde las pequeñas diferencias se minimicen.

Normal: 65% - Con esfuerzo: 80% - Sin esfuerzo: 50%

Comunicación	♥♥♥♡♡	Libertad Personal	♥♥♥♥♡
Sexualidad e Intimidad	♥♥♥♡♡	Aventura y Espontaneidad	♥♥♥♡♡
Fidelidad	♥♥♥♥♡	Resolución de Problemas	♥♡♡♡♡
Valores y Creencias	♥♥♥♡♡	Apoyo y Empatía	♥♥♥♥♡
Manejo del Dinero	♥♥♥♡♡	Vida Social y Familia	♥♥♡♡♡
Estabilidad Emocional	♥♥♥♡♡	Planes a Futuro	♥♥♡♡♡
Crianza de los Hijos	♥♥♡♡♡	Reconocimiento Mutuo	♥♥♥♡♡
Estilo de Vida y Hábitos	♥♥♡♡♡	Humor y Diversión	♥♡♡♡♡

Los Enamorados & El Ermitaño
El Ermitaño & Los Enamorados

¿En qué coinciden? Ambos valoran la autenticidad en su relación. Los Enamorados siempre son transparentes en lo que sienten y necesitan, mientras que El Ermitaño, aunque reservado, aprecia el compromiso de su pareja con la verdad. Esto crea un espacio donde, al menos, cada uno sabe dónde está parado con el otro, sin juegos ni engaños.

¿Dónde se complementan? Los Enamorados traen una chispa de novedad y emoción que saca al Ermitaño de su zona de confort. Si bien El Ermitaño es más de estar en su mundo, agradece la energía que Los Enamorados ponen en la relación, recordándole la importancia de abrirse a los demás. Así, a través de su amor, pueden lograr un equilibrio interesante entre la reflexión y la conexión.

¿En qué chocan? El mayor conflicto surge cuando Los Enamorados necesitan compañía constante, mientras El Ermitaño prefiere momentos de soledad para procesar y pensar. Esto hace que Los Enamorados sientan que no reciben suficiente atención, mientras que El Ermitaño puede sentirse abrumado por la demanda emocional de su pareja. En el día a día, esta diferencia se convierte en un gran obstáculo.

¿Cómo funciona la convivencia? La vida juntos puede ser complicada: Los Enamorados buscan diversión, planes y cercanía, mientras que El Ermitaño disfruta de la calma y el espacio personal. La convivencia suele estar marcada por un tira y afloja entre hacer cosas juntos o respetar el espacio del otro, creando discusiones y tensiones en la vida diaria.

Normal: 15% - Con esfuerzo: 30% - Sin esfuerzo: 10%

Comunicación	♥♡♡♡♡	Libertad Personal	♥♥♥♡♡
Sexualidad e Intimidad	♥♡♡♡♡	Aventura y Espontaneidad	♥♡♡♡♡
Fidelidad	♥♥♡♡♡	Resolución de Problemas	♥♡♡♡♡
Valores y Creencias	♥♡♡♡♡	Apoyo y Empatía	♥♡♡♡♡
Manejo del Dinero	♥♥♡♡♡	Vida Social y Familia	♥♡♡♡♡
Estabilidad Emocional	♥♡♡♡♡	Planes a Futuro	♥♡♡♡♡
Crianza de los Hijos	♥♡♡♡♡	Reconocimiento Mutuo	♥♡♡♡♡
Estilo de Vida y Hábitos	♥♡♡♡♡	Humor y Diversión	♥♡♡♡♡

Los Enamorados & La Rueda de la Fortuna
La Rueda de la Fortuna & Los Enamorados

¿En qué coinciden?: Ambos disfrutan de vivir el momento y buscar nuevas experiencias. A Los Enamorados les encanta la idea de descubrir algo nuevo cada día y La Rueda de la Fortuna también tiene esa inclinación a sorprenderse. Esto los mantiene en una especie de aventura constante, dándole a su relación un toque revitalizador y emocionante. Los dos valoran mucho su libertad y no se agobian con etiquetas o con rutinas demasiado marcadas.

¿Dónde se complementan?: Los Enamorados aportan el toque romántico y emocional que La Rueda de la Fortuna, algo más impredecible, a veces olvida expresar. En momentos de cambio o cuando algo en la vida se pone "patas arriba", Los Enamorados pueden ser un buen apoyo, recordándole a La Rueda la importancia de cuidarse mutuamente. Por otro lado, La Rueda le da a Los Enamorados una perspectiva menos seria de la vida, animándolos a no aferrarse tanto a las cosas.

¿En qué chocan?: Los Enamorados buscan cierta estabilidad emocional, mientras que La Rueda, con su espíritu cambiante, puede hacer que sientan que todo está en el aire. Además, mientras que Los Enamorados tienden a ser muy de "nosotros", La Rueda de la Fortuna necesita espacio y tiempo a solas, lo cual puede despertar inseguridades en su pareja. Cuando se trata de hacer planes a futuro, tampoco suelen estar en la misma página.

¿Cómo funciona la convivencia?: La convivencia aquí es como una montaña rusa: a veces es un carrusel de risas y diversión, y otras, se desconectan completamente. Los Enamorados intentan darle estabilidad a la vida diaria, pero La Rueda siempre termina agregando un toque de espontaneidad. En la crianza de hijos, por ejemplo, Los Enamorados pueden sentirse un poco desorientados si La Rueda cambia de opinión frecuentemente sobre decisiones familiares.

Normal: 55% - Con esfuerzo: 70% - Sin esfuerzo: 40%

Comunicación	♥♥♥♥♡	Libertad Personal	♥♥♥♥♡
Sexualidad e Intimidad	♥♥♥♡♡	Aventura y Espontaneidad	♥♥♥♥♥
Fidelidad	♥♥♡♡♡	Resolución de Problemas	♥♥♡♡♡
Valores y Creencias	♥♥♡♡♡	Apoyo y Empatía	♥♡♡♡♡
Manejo del Dinero	♥♥♥♡♡	Vida Social y Familia	♥♥♡♡♡
Estabilidad Emocional	♥♡♡♡♡	Planes a Futuro	♥♡♡♡♡
Crianza de los Hijos	♥♡♡♡♡	Reconocimiento Mutuo	♥♥♥♡♡
Estilo de Vida y Hábitos	♥♥♥♡♡	Humor y Diversión	♥♥♡♡♡

Los Enamorados & La Justicia
La Justicia & Los Enamorados

¿En qué coinciden?: Los Enamorados y La Justicia valoran profundamente las relaciones de pareja, la honestidad y el compromiso. Ambos buscan una conexión genuina y sincera, aunque lo expresen de maneras diferentes. Los dos también coinciden en querer una vida tranquila y estable, evitando dramas innecesarios. La Justicia, con su sentido del equilibrio, le da estructura a la vida soñadora de Los Enamorados, ayudándoles a aterrizar sus ideas idealistas.

¿Dónde se complementan?: La Justicia aporta un toque de claridad y reflexión que calma el lado impulsivo y romántico de Los Enamorados, mientras que estos últimos inspiran a La Justicia a expresar un poco más de afecto y a arriesgarse de vez en cuando. La Justicia sabe cómo crear un ambiente seguro y predecible, algo que Los Enamorados aprecian, y ellos a su vez, le recuerdan a La Justicia la importancia de vivir el presente y disfrutar de momentos inesperados.

¿En qué chocan?: La Justicia tiende a ser inflexible y un poco rígida en su forma de ver las cosas, lo que Los Enamorados pueden percibir como falta de pasión y espontaneidad. Mientras Los Enamorados buscan emoción y aventura, La Justicia prefiere la calma y la estabilidad, algo que a veces puede frustrar a ambos. Además, La Justicia suele ser muy independiente y esto puede hacer que Los Enamorados se sientan inseguros o menospreciados.

¿Cómo funciona la convivencia?: La convivencia puede ser complicada. Los Enamorados necesitan una buena dosis de libertad para sentirse realizados y expresar su lado romántico, mientras que La Justicia prefiere una rutina más estructurada. Los Enamorados, con su entusiasmo, pueden hacer que La Justicia se sienta fuera de su zona de confort, mientras que ella puede dar la impresión de ser demasiado controladora.

Normal: 40% - Con esfuerzo: 55% - Sin esfuerzo: 30%

Comunicación	❤❤❤❤♥	Libertad Personal	❤♥♥♥♥
Sexualidad e Intimidad	❤❤❤♥♥	Aventura y Espontaneidad	❤♥♥♥♥
Fidelidad	❤❤❤♥♥	Resolución de Problemas	❤❤♥♥♥
Valores y Creencias	❤❤♥♥♥	Apoyo y Empatía	❤❤♥♥♥
Manejo del Dinero	❤❤♥♥♥	Vida Social y Familia	❤❤❤♥♥
Estabilidad Emocional	❤❤♥♥♥	Planes a Futuro	❤❤❤♥♥
Crianza de los Hijos	❤❤♥♥♥	Reconocimiento Mutuo	❤❤❤♥♥
Estilo de Vida y Hábitos	❤❤❤♥♥	Humor y Diversión	❤♥♥♥♥

Los Enamorados & El Colgado
El Colgado & Los Enamorados

¿En qué coinciden?: A ambos les gusta tomarse el tiempo para entender a la pareja y, aunque a su manera, buscan darle valor a la relación. Los dos aprecian los momentos de reflexión y disfrutan de conversaciones profundas, donde comparten sus pensamientos y sentimientos, aunque a veces terminen divagando. Además, suelen evitar conflictos grandes, prefiriendo la paz antes que la confrontación, lo que en general ayuda a mantener una atmósfera tranquila en la pareja.

¿Dónde se complementan?: Los Enamorados suelen tener la iniciativa y empujan a la relación hacia experiencias nuevas o salidas en pareja, mientras que El Colgado le da un toque de calma y reflexión que evita decisiones impulsivas. En los momentos difíciles, Los Enamorados pueden ofrecer cariño y apoyo, mientras El Colgado sabe cuándo es mejor dar un paso atrás y ver la situación desde otro ángulo, lo que a veces ayuda a encontrar una solución inesperada.

¿En qué chocan?: Los Enamorados buscan un vínculo más vibrante y animado, mientras que El Colgado prefiere tomarse las cosas con calma, y eso puede llegar a exasperar a su pareja. Los Enamorados también pueden encontrar frustrante que El Colgado evite responsabilidades en lo cotidiano, desde asuntos de dinero hasta decisiones importantes, lo que termina siendo un punto de roce constante.

¿Cómo funciona la convivencia?: La convivencia no es sencilla entre estos dos Arcanos. Los Enamorados suelen preferir un estilo de vida social y activo, mientras que El Colgado disfruta más de su propio espacio y tiempo de reflexión. Esta diferencia puede hacer que se distancien, especialmente si uno de los dos siente que sus intereses no son comprendidos.

Normal: 35% - Con esfuerzo: 50% - Sin esfuerzo: 20%

Comunicación	♥♥♥♥♥	Libertad Personal	♥♥♥♥♥
Sexualidad e Intimidad	♥♥♥♥♥	Aventura y Espontaneidad	♥♥♥♥♥
Fidelidad	♥♥♥♥♥	Resolución de Problemas	♥♥♥♥♥
Valores y Creencias	♥♥♥♥♥	Apoyo y Empatía	♥♥♥♥♥
Manejo del Dinero	♥♥♥♥♥	Vida Social y Familia	♥♥♥♥♥
Estabilidad Emocional	♥♥♥♥♥	Planes a Futuro	♥♥♥♥♥
Crianza de los Hijos	♥♥♥♥♥	Reconocimiento Mutuo	♥♥♥♥♥
Estilo de Vida y Hábitos	♥♥♥♥♥	Humor y Diversión	♥♥♥♥♥

Los Enamorados & La Muerte
La Muerte & Los Enamorados

¿En qué coinciden?: Ambos, Los Enamorados y La Muerte, valoran la autenticidad y la libertad personal. Aunque tienen formas diferentes de expresarlo, les gusta ser fieles a sí mismos, sin pretender cambiar para encajar. Los Enamorados valoran la conexión y el romance, mientras que La Muerte aprecia el espacio personal y un sentido de independencia. En este aspecto, pueden coincidir en respetarse mutuamente, aunque cada uno lo vea desde su propio ángulo.

¿Dónde se complementan?: Los Enamorados aportan un toque de vitalidad y entusiasmo, que puede ayudar a suavizar el carácter más serio y reservado de La Muerte. A su vez, La Muerte, con su capacidad para ver más allá de lo superficial y aceptar los cambios, puede ayudar a Los Enamorados a enfrentar las etapas de transformación en la relación. Si logran apoyarse, Los Enamorados pueden aprender a abrazar las transiciones que a veces les cuesta aceptar y La Muerte podría descubrir una mayor apertura emocional.

¿En qué chocan?: Los Enamorados buscan estabilidad y romance constante, mientras que La Muerte tiende a ser introspectiva, a veces fría, y no siempre está disponible emocionalmente. Esto puede frustrar a Los Enamorados, que podrían sentirse abandonados o incomprendidos. Además, tienen enfoques distintos en cuanto a la vida cotidiana, especialmente en temas prácticos como la gestión del dinero y los planes a futuro, donde La Muerte prefiere no aferrarse demasiado.

¿Cómo funciona la convivencia?: La espontaneidad de Los Enamorados puede chocar con el deseo de La Muerte por la introspección y el tiempo a solas. Las rutinas domésticas podrían ser un tema de discordia, ya que Los Enamorados buscan crear un ambiente compartido y armonioso, mientras que La Muerte valora su independencia y puede resistirse a la vida en pareja estructurada.

Normal: 25% - Con esfuerzo: 40% - Sin esfuerzo: 15%

Comunicación	❤❤❤♥♥	Libertad Personal	❤❤❤♥♥
Sexualidad e Intimidad	❤❤♥♥♥	Aventura y Espontaneidad	❤♥♥♥♥
Fidelidad	❤❤❤♥♥	Resolución de Problemas	❤♥♥♥♥
Valores y Creencias	❤❤♥♥♥	Apoyo y Empatía	❤❤❤♥♥
Manejo del Dinero	❤♥♥♥♥	Vida Social y Familia	❤♥♥♥♥
Estabilidad Emocional	❤♥♥♥♥	Planes a Futuro	❤♥♥♥♥
Crianza de los Hijos	❤♥♥♥♥	Reconocimiento Mutuo	❤❤♥♥♥
Estilo de Vida y Hábitos	❤♥♥♥♥	Humor y Diversión	❤♥♥♥♥

Los Enamorados & La Templanza
La Templanza & Los Enamorados

¿En qué coinciden?: Los dos valoran la estabilidad en las relaciones y la honestidad y con ello saben que pueden confiar el uno en el otro. Aunque Los Enamorados son más intensos y románticos, encuentran en La Templanza alguien que aprecia la armonía y evita los conflictos innecesarios. Comparten una visión de respeto y lealtad, lo que les ayuda a sostener el vínculo a largo plazo.

¿Dónde se complementan?: Los Enamorados le dan ese toque de pasión y espontaneidad a la relación, mientras que La Templanza sabe cómo bajar los decibeles y traer calma cuando las cosas se ponen tensas. Esta mezcla hace que cada día tenga algo de aventura y, a la vez, paz. La Templanza también ayuda a Los Enamorados a no dejarse llevar por impulsos, mientras que estos logran que ella se abra un poco más emocionalmente.

¿En qué chocan?: La Templanza es alguien que valora la estabilidad y prefiere tomarse su tiempo para tomar decisiones, mientras que Los Enamorados suelen actuar sin pensar mucho, guiados por el momento. Esto a veces causa malentendidos, especialmente en temas de dinero y vida social. Además, Los Enamorados pueden llegar a sentirse frustrados con la calma excesiva de La Templanza, mientras que esta se cansa de la necesidad de novedad constante.

¿Cómo funciona la convivencia?: La convivencia es una mezcla de momentos pacíficos y otros de aprendizaje. La Templanza busca que todo esté en su lugar y se mantenga el orden, mientras que Los Enamorados prefieren una casa llena de vida y movimiento. Con los hijos, La Templanza será quien establezca las rutinas, mientras Los Enamorados traerán diversión y actividades inesperadas, logrando así un hogar equilibrado con un toque de disfrute.

Normal: 55% - Con esfuerzo: 70% - Sin esfuerzo: 40%

Comunicación	❤❤❤🖤🖤	Libertad Personal	❤❤❤❤🖤
Sexualidad e Intimidad	❤❤❤🖤🖤	Aventura y Espontaneidad	❤🖤🖤🖤🖤
Fidelidad	❤❤❤❤🖤	Resolución de Problemas	❤🖤🖤🖤🖤
Valores y Creencias	❤❤❤🖤🖤	Apoyo y Empatía	❤❤❤❤🖤
Manejo del Dinero	❤🖤🖤🖤🖤	Vida Social y Familia	❤❤🖤🖤🖤
Estabilidad Emocional	❤❤❤❤🖤	Planes a Futuro	❤❤🖤🖤🖤
Crianza de los Hijos	❤❤❤🖤🖤	Reconocimiento Mutuo	❤❤❤❤🖤
Estilo de Vida y Hábitos	❤🖤🖤🖤🖤	Humor y Diversión	❤🖤🖤🖤🖤

Los Enamorados & El Diablo
El Diablo & Los Enamorados

❤️❤️❤️🖤🖤🖤🖤🖤🖤🖤

¿En qué coinciden?: La atracción física es algo que estos dos Arcanos no pueden negar; cuando están juntos, la química simplemente explota. Ambos disfrutan de la diversión, de vivir el momento y de esa chispa de aventura que les da un toque electrizante. Les gusta probar cosas nuevas, salir de la rutina y entregarse a experiencias intensas. En este sentido, no hay nadie mejor para compartir esos momentos que buscan romper con lo cotidiano.

¿Dónde se complementan?: Los Enamorados aportan un toque de ternura y romanticismo que El Diablo muchas veces necesita para equilibrar su lado más intenso y pasional. Mientras que El Diablo lleva el impulso y el deseo, Los Enamorados traen una mirada más romántica y comprometida, creando una mezcla emocionante. Así, Los Enamorados enseñan al Diablo a disfrutar de las pequeñas cosas y a no dejarse llevar siempre por impulsos tan intensos.

¿En qué chocan?: Cuando se trata de valores y fidelidad, la situación puede ser complicada. Los Enamorados buscan estabilidad y compromiso, mientras que El Diablo es un poco más arriesgado y no siempre se apega a las normas tradicionales de lealtad. Además, El Diablo a veces disfruta de una independencia que no termina de encajar con las expectativas de pareja que Los Enamorados tienen en mente.

¿Cómo funciona la convivencia?: La convivencia puede volverse un campo de batalla entre la libertad y la necesidad de cercanía. Mientras Los Enamorados buscan compartir el día a día, El Diablo necesita su independencia y no siempre está dispuesto a ceder. Esto puede generar tensiones, especialmente cuando se trata de llevar una vida en común en temas prácticos como el dinero o los planes a futuro. Aunque puedan tener momentos muy buenos, la estabilidad no es su fuerte en el largo plazo.

💕 Normal: 35% - Con esfuerzo: 50% - Sin esfuerzo: 20%

Comunicación	❤️❤️❤️🖤🖤	Libertad Personal	❤️🖤🖤🖤🖤
Sexualidad e Intimidad	❤️❤️❤️❤️❤️	Aventura y Espontaneidad	❤️❤️❤️❤️❤️
Fidelidad	❤️🖤🖤🖤🖤	Resolución de Problemas	❤️🖤🖤🖤🖤
Valores y Creencias	❤️❤️🖤🖤🖤	Apoyo y Empatía	❤️❤️🖤🖤🖤
Manejo del Dinero	❤️🖤🖤🖤🖤	Vida Social y Familia	❤️❤️🖤🖤🖤
Estabilidad Emocional	❤️❤️🖤🖤🖤	Planes a Futuro	❤️🖤🖤🖤🖤
Crianza de los Hijos	❤️🖤🖤🖤🖤	Reconocimiento Mutuo	❤️❤️🖤🖤🖤
Estilo de Vida y Hábitos	❤️❤️❤️🖤🖤	Humor y Diversión	❤️❤️❤️🖤🖤

Los Enamorados & La Torre
La Torre & Los Enamorados

¿En qué coinciden?: Se llevan bien en temas de diversión y momentos espontáneos. Son de los que salen a la aventura sin planificar mucho, y pueden disfrutar de lo inesperado. Ambos disfrutan la emoción y buscan algo que rompa la rutina. En esos momentos, sienten que la vida tiene más sabor y energía, aunque esto no dure para siempre.

¿Dónde se complementan?: Cuando llegan los momentos difíciles, La Torre tiende a tomar decisiones drásticas, mientras que Los Enamorados, con su inclinación a ver el lado positivo, intentan matizar la situación. Este contraste ayuda a que, en algunas ocasiones, se encuentren a mitad de camino: mientras uno toma el papel de la razón, el otro trata de encontrarle el lado bueno, al menos por un rato.

¿En qué chocan?: La relación puede ser como un sube y baja emocional. Los Enamorados buscan conexión y estabilidad, mientras que La Torre se siente atrapada fácilmente y puede actuar de forma impulsiva. En temas como la crianza o el dinero, las diferencias se notan bastante: uno quiere paz y el otro, a veces, rompe con todo. Así, los desacuerdos aparecen en las cosas del día a día, donde se hacen evidentes sus enfoques opuestos.

¿Cómo funciona la convivencia?: La convivencia es… interesante, por decirlo así. En los buenos días, hay chispazos de entusiasmo y mucha energía, pero en otros, las discusiones pueden parecer incendios. Con una Torre que a veces derrumba lo que Los Enamorados intentan construir, la estabilidad se vuelve difícil. Aquí, la paciencia es fundamental, ya que ambos tienen ideas muy distintas sobre cómo llevar un hogar.

Normal: 15% - Con esfuerzo: 25% - Sin esfuerzo: 5%

Comunicación	♥♥♡♡♡	Libertad Personal	♥♡♡♡♡
Sexualidad e Intimidad	♥♥♥♡♡	Aventura y Espontaneidad	♥♥♡♡♡
Fidelidad	♥♥♡♡♡	Resolución de Problemas	♥♡♡♡♡
Valores y Creencias	♥♥♡♡♡	Apoyo y Empatía	♥♡♡♡♡
Manejo del Dinero	♥♡♡♡♡	Vida Social y Familia	♥♡♡♡♡
Estabilidad Emocional	♥♡♡♡♡	Planes a Futuro	♥♡♡♡♡
Crianza de los Hijos	♥♡♡♡♡	Reconocimiento Mutuo	♥♡♡♡♡
Estilo de Vida y Hábitos	♥♡♡♡♡	Humor y Diversión	♥♡♡♡♡

Los Enamorados & La Estrella
La Estrella & Los Enamorados

¿En qué coinciden?: Los Enamorados y La Estrella tienen una visión del amor idealista y llena de ilusión. Ambos valoran la libertad personal y el respeto en la relación, algo que los hace ser muy tolerantes y abiertos entre sí. Disfrutan del romance y siempre encuentran la manera de sorprenderse mutuamente. La familia y los amigos son importantes para ambos, por lo que suelen integrar sus círculos sociales, organizando salidas y momentos divertidos juntos.

¿Dónde se complementan?: Los Enamorados aportan pasión y cercanía emocional, mientras que La Estrella mantiene una calma y optimismo que ayuda a apaciguar los momentos tensos. La Estrella también brinda visión a largo plazo, lo cual inspira a Los Enamorados a pensar en proyectos juntos, como viajes o planes a futuro. En el día a día, se ayudan a encontrar el equilibrio entre vivir el momento y construir algo estable.

¿En qué chocan?: A veces, Los Enamorados pueden ser impulsivos con el dinero y no siempre piensan en las consecuencias, mientras que La Estrella prefiere ahorrar para asegurar el futuro. También pueden surgir diferencias cuando se enfrentan a problemas: Los Enamorados tienden a tomar decisiones rápidas, mientras que La Estrella prefiere reflexionar y ver el panorama completo antes de actuar. Estas diferencias pueden generar tensión en temas de convivencia y planificación económica.

¿Cómo funciona la convivencia?: En casa, disfrutan de un ambiente relajado y lleno de detalles que reflejan sus personalidades. A ambos les gusta tener espacios propios y momentos de independencia, lo que evita que se sientan invadidos. La convivencia fluye bastante bien siempre y cuando respeten sus tiempos y espacios personales. En temas de crianza, suelen buscar equilibrio entre disciplina y creatividad, formando un hogar con mucha libertad y amor para los hijos.

Normal: 65% - Con esfuerzo: 75% - Sin esfuerzo: 50%

Comunicación	♥♥♥♥♡	Libertad Personal	♥♥♥♥♥
Sexualidad e Intimidad	♥♥♥♡♡	Aventura y Espontaneidad	♥♥♥♥♥
Fidelidad	♥♥♥♥♡	Resolución de Problemas	♥♥♡♡♡
Valores y Creencias	♥♥♥♥♥	Apoyo y Empatía	♥♥♥♡♡
Manejo del Dinero	♥♥♡♡♡	Vida Social y Familia	♥♥♥♡♡
Estabilidad Emocional	♥♥♥♥♡	Planes a Futuro	♥♥♥♥♥
Crianza de los Hijos	♥♥♥♡♡	Reconocimiento Mutuo	♥♥♥♥♥
Estilo de Vida y Hábitos	♥♥♥♡♡	Humor y Diversión	♥♥♡♡♡

Los Enamorados & La Luna
La Luna & Los Enamorados

¿En qué coinciden? Ambos disfrutan de la magia del romance y la conexión emocional intensa. Los Enamorados son expertos en crear momentos especiales, mientras que La Luna pone su sensibilidad, esta mezcla puede intensificar la atmósfera romántica. En sus mejores días, esta pareja encuentra en los detalles un espacio de conexión, creando recuerdos únicos juntos.

¿Dónde se complementan? Los Enamorados son decididos y buscan estabilidad, algo que ayuda a calmar las aguas emocionales de La Luna. La Luna, en cambio, brinda profundidad y empatía, lo que Los Enamorados encuentran encantador y necesario en sus momentos de vulnerabilidad. Este balance puede traerles buenos momentos de apoyo mutuo.

¿En qué chocan? La tendencia de La Luna a la inseguridad puede generar malentendidos con Los Enamorados, que prefieren claridad en la comunicación. A veces, La Luna se siente perdida en un mar de emociones y esto desconcierta a Los Enamorados, que necesitan respuestas claras y una dirección en común. La falta de estabilidad emocional de La Luna puede ser un punto de conflicto frecuente.

¿Cómo funciona la convivencia? Aquí puede haber tropiezos: Los Enamorados valoran la armonía en el hogar, mientras que La Luna, con su ánimo cambiante, puede alterar esa paz. Además, el manejo del dinero puede ser un problema, ya que Los Enamorados prefieren tener un plan concreto, mientras que La Luna tiende a ser bastante más impulsiva. La vida cotidiana podría volverse complicada, especialmente si ambos no encuentran maneras de balancear sus diferencias en las rutinas.

Normal: 40% - Con esfuerzo: 65% - Sin esfuerzo: 30%

Comunicación	♥♥♥♡♡	Libertad Personal	♥♥♥♡♡
Sexualidad e Intimidad	♥♥♥♡♡	Aventura y Espontaneidad	♥♥♡♡♡
Fidelidad	♥♥♡♡♡	Resolución de Problemas	♥♡♡♡♡
Valores y Creencias	♥♥♡♡♡	Apoyo y Empatía	♥♥♥♡♡
Manejo del Dinero	♥♡♡♡♡	Vida Social y Familia	♥♡♡♡♡
Estabilidad Emocional	♥♡♡♡♡	Planes a Futuro	♥♥♡♡♡
Crianza de los Hijos	♥♥♡♡♡	Reconocimiento Mutuo	♥♥♥♡♡
Estilo de Vida y Hábitos	♥♡♡♡♡	Humor y Diversión	♥♡♡♡♡

Los Enamorados & El Sol
El Sol & Los Enamorados

¿En qué coinciden?: Ambos son personas que ven el lado bonito de la vida y buscan lo mejor en cada momento, especialmente juntos. Tienen una conexión honesta y transparente que les permite compartir sus pensamientos y deseos sin miedo al juicio. En la diversión y el romance, se llevan de maravilla: siempre encuentran la manera de hacer planes nuevos y mantener el buen humor, cosa que los une aún más.

¿Dónde se complementan?: Los Enamorados ponen el toque romántico y pasional en la relación, mientras que El Sol trae una energía optimista y alegre, ayudando a que todo fluya con una vibra positiva. Mientras que Los Enamorados pueden enfocarse en el vínculo y en el amor como prioridad, El Sol les brinda una estabilidad emocional y un empujón extra para crecer y superar los obstáculos juntos. Esa mezcla entre pasión y estabilidad es su punto fuerte.

¿En qué chocan?: A veces, El Sol puede ser un poco más despreocupado en temas de dinero o responsabilidades del hogar, lo que puede chocar con la naturaleza emocional y algo idealista de Los Enamorados. En situaciones de conflicto, puede costarles encontrar un terreno común, ya que ambos tienden a evitar tensiones y prefieren vivir en armonía, aunque esto no siempre sea posible.

¿Cómo funciona la convivencia?: La convivencia es alegre y sutil, con momentos de cariño y de espontaneidad. A pesar de algunas diferencias en cómo manejar el día a día, como las finanzas o la crianza de los hijos, suelen encontrar el equilibrio en su vida juntos, gracias a que ambos valoran el tiempo compartido y saben cómo hacer que la vida en pareja sea especial y llena de pequeños detalles.

Normal: 80% - Con esfuerzo: 90% - Sin esfuerzo: 70%

Comunicación	♥	♥	♥	♥	♥	Libertad Personal	♥	♥	♥	♥	♥
Sexualidad e Intimidad	♥	♥	♥	♥	♥	Aventura y Espontaneidad	♥	♥	♥	♥	♥
Fidelidad	♥	♥	♥	♥	♥	Resolución de Problemas	♥	♥	♥	♥	♥
Valores y Creencias	♥	♥	♥	♥	♥	Apoyo y Empatía	♥	♥	♥	♥	♥
Manejo del Dinero	♥	♥	♥	♥	♥	Vida Social y Familia	♥	♥	♥	♥	♥
Estabilidad Emocional	♥	♥	♥	♥	♥	Planes a Futuro	♥	♥	♥	♥	♥
Crianza de los Hijos	♥	♥	♥	♥	♥	Reconocimiento Mutuo	♥	♥	♥	♥	♥
Estilo de Vida y Hábitos	♥	♥	♥	♥	♥	Humor y Diversión	♥	♥	♥	♥	♥

Los Enamorados & El Juicio
El Juicio & Los Enamorados

¿En qué coinciden?: Los Enamorados y El Juicio comparten una curiosidad por entenderse a fondo, así que pueden pasar horas conversando y explorando sus pensamientos más profundos. Ambos valoran la honestidad en la pareja y eso crea un espacio donde pueden expresarse sin miedo a ser juzgados, aunque a veces uno de los dos termine sintiéndose un poco más expuesto que el otro. Les gusta buscarle sentido a las cosas y compartir momentos significativos juntos, especialmente en temas de crecimiento personal y en sus valores de fidelidad.

¿Dónde se complementan?: Esta pareja puede ayudarse a reflexionar y crecer. El Juicio tiende a analizar y buscar el trasfondo de cada situación, mientras que Los Enamorados le añaden un toque de espontaneidad, creando un equilibrio entre la diversión y la profundidad. Esta combinación hace que, aunque tengan diferencias, logren crear un espacio donde cada uno aporta lo suyo.

¿En qué chocan?: Las diferencias pueden ser evidentes en su forma de manejar los problemas y en cómo ven la vida en general. El Juicio suele ser más crítico, lo cual a veces frena la ligereza de Los Enamorados, que buscan disfrutar el momento sin tanta rigidez. La falta de aventura y flexibilidad en ciertos aspectos puede ser una barrera, ya que Los Enamorados prefieren la novedad y El Juicio, la estabilidad.

¿Cómo funciona la convivencia?: La convivencia para esta pareja requiere un equilibrio delicado. Aunque disfrutan de momentos de conversación profunda y de cercanía, El Juicio tiende a ser más estructurado en el día a día, mientras que Los Enamorados son algo impredecibles, lo que puede generar fricciones en los hábitos. La crianza de los hijos sería un reto que los obliga a encontrar acuerdos, especialmente en temas de disciplina y libertad.

Normal: 45% - Con esfuerzo: 60% - Sin esfuerzo: 30%

Comunicación	♥♥♥♡♡	Libertad Personal	♥♥♡♡♡
Sexualidad e Intimidad	♥♥♥♡♡	Aventura y Espontaneidad	♥♡♡♡♡
Fidelidad	♥♥♥♥♡	Resolución de Problemas	♥♡♡♡♡
Valores y Creencias	♥♥♥♡♡	Apoyo y Empatía	♥♥♥♡♡
Manejo del Dinero	♥♥♡♡♡	Vida Social y Familia	♥♥♡♡♡
Estabilidad Emocional	♥♥♡♡♡	Planes a Futuro	♥♥♡♡♡
Crianza de los Hijos	♥♥♥♡♡	Reconocimiento Mutuo	♥♥♥♥♡
Estilo de Vida y Hábitos	♥♥♡♡♡	Humor y Diversión	♥♡♡♡♡

Los Enamorados & El Mundo
El Mundo & Los Enamorados

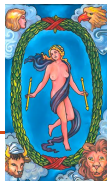

¿En qué coinciden? Ambos valoran la autenticidad y se sienten cómodos siendo ellos mismos en la relación. Les gusta vivir el presente y disfrutar de los momentos juntos, especialmente cuando se trata de actividades que les permiten compartir, ya sea un viaje, una salida o simplemente una buena conversación. Ambos también valoran el crecimiento personal, lo que los lleva a apoyarse en sus proyectos y ambiciones.

¿Dónde se complementan? Los Enamorados tienen una energía más espontánea y romántica, lo que agrega vitalidad a la relación, mientras que El Mundo, con su visión amplia y estable, ayuda a mantener las metas y el equilibrio en momentos de desorden. Esta pareja se encuentra en el punto justo entre vivir aventuras juntos y construir algo duradero, lo cual es una mezcla única.

¿En qué chocan? Los Enamorados, siendo más impulsivos, a veces pueden parecer poco comprometidos a largo plazo, mientras que El Mundo valora la estabilidad y el sentido de permanencia. En el aspecto económico, pueden tener algunas diferencias: Los Enamorados disfrutan gastando en experiencias, mientras que El Mundo preferiría ahorrar para lograr cosas más grandes y seguras.

¿Cómo funciona la convivencia? Al vivir juntos, encuentran un balance entre la rutina y la sorpresa. Los Enamorados aportan momentos divertidos y frescos a la relación, mientras que El Mundo se encarga de que el hogar mantenga un ritmo estable. Aunque pueden tener diferentes formas de ver la organización y las responsabilidades en el hogar, si ambos son flexibles, la convivencia puede ser bastante llevadera, con cada uno contribuyendo su estilo propio.

Normal: 60% - Con esfuerzo: 75% - Sin esfuerzo: 50%

Comunicación	❤❤❤♥♥	Libertad Personal	❤❤♥♥♥
Sexualidad e Intimidad	❤❤❤♥♥	Aventura y Espontaneidad	❤❤❤♥♥
Fidelidad	❤❤❤♥♥	Resolución de Problemas	❤❤♥♥♥
Valores y Creencias	❤❤❤❤♥	Apoyo y Empatía	❤❤❤♥♥
Manejo del Dinero	❤❤♥♥♥	Vida Social y Familia	❤❤❤♥♥
Estabilidad Emocional	❤❤♥♥♥	Planes a Futuro	❤❤❤❤♥
Crianza de los Hijos	❤❤❤♥♥	Reconocimiento Mutuo	❤❤❤❤♥
Estilo de Vida y Hábitos	❤❤♥♥♥	Humor y Diversión	❤❤♥♥♥

Los Enamorados & El Loco
El Loco & Los Enamorados

¿En qué coinciden? Ambos adoran la frescura de las cosas nuevas y vivir el momento, así que suelen compartir muchos momentos espontáneos y llenos de diversión. Les gusta explorar juntos, ya sea probando un restaurante distinto o planeando un viaje a última hora. Aunque no siempre tienen las ideas claras, están dispuestos a vivir intensamente cada momento y a reírse de sus propias locuras.

¿Dónde se complementan? Los Enamorados le dan al Loco algo de enfoque cuando se trata de temas importantes. En cuestiones de pareja, Los Enamorados pueden ayudar a mantener algo de dirección y sentido en la relación, mientras que El Loco aporta esa frescura y ganas de experimentar que Los Enamorados a veces necesitan para romper la rutina. Así, entre ambos encuentran un balance entre compromiso y libertad, aunque de forma un poco inestable.

¿En qué chocan? La falta de estabilidad puede ser una piedra en el camino. Los Enamorados tienden a buscar mayor compromiso y coherencia en la relación, mientras que El Loco va y viene sin preocuparse mucho por el futuro. Esto puede traer conflictos, sobre todo si hablamos de fidelidad o de sentar bases para algo más serio, como una vida en común o hijos.

¿Cómo funciona la convivencia? Vivir juntos es todo un reto. Al principio, ambos se lo toman con mucha ilusión y la convivencia puede parecer muy divertida, pero con el tiempo, la falta de estructura puede hacerles la vida difícil. Las pequeñas responsabilidades diarias tienden a quedarse en el aire, y discutir por detalles puede ser frecuente. Aunque siempre logran hacer las paces, la convivencia puede desgastar si no encuentran un equilibrio.

Normal: 35% - Con esfuerzo: 50% - Sin esfuerzo: 20%

Comunicación	♥♥♥♥♥	Libertad Personal	♥♥♥♥♥
Sexualidad e Intimidad	♥♥♥♥♥	Aventura y Espontaneidad	♥♥♥♥♥
Fidelidad	♥♥♥♥♥	Resolución de Problemas	♥♥♥♥♥
Valores y Creencias	♥♥♥♥♥	Apoyo y Empatía	♥♥♥♥♥
Manejo del Dinero	♥♥♥♥♥	Vida Social y Familia	♥♥♥♥♥
Estabilidad Emocional	♥♥♥♥♥	Planes a Futuro	♥♥♥♥♥
Crianza de los Hijos	♥♥♥♥♥	Reconocimiento Mutuo	♥♥♥♥♥
Estilo de Vida y Hábitos	♥♥♥♥♥	Humor y Diversión	♥♥♥♥♥

El Carro & El Carro

¿En qué coinciden?: Ambos son independientes, les gusta tener su espacio y eso les viene genial como pareja. No sienten la necesidad de estar todo el tiempo pegados, y cada uno valora tener tiempo para sus propias aventuras. La energía del Carro les da una chispa constante, siempre están buscando algo nuevo que hacer, ya sea un viaje espontáneo o probar actividades fuera de lo común. Además, se entienden en cuanto a sus ganas de experimentar cosas diferentes, lo que hace que la relación nunca caiga en la monotonía.

¿Dónde se complementan?: Los dos son personas decididas, pero esto juega más a su favor cuando hay metas comunes. Si deciden ahorrar para un proyecto grande, como comprar una casa o planear un viaje especial, unen fuerzas sin problemas. La tenacidad del Carro hace que se animen a apoyarse mutuamente, aunque no siempre lo hagan de la forma más cariñosa. Cuando uno tiene claro lo que quiere, el otro le da ese empujón necesario para seguir adelante y no rendirse.

¿En qué chocan?: Al ser ambos tan seguros de sus ideas, no es raro que se enfrenten si no están de acuerdo en algo. Esto puede notarse cuando se trata de decisiones sobre el dinero o la educación de los hijos, ya que ambos sienten que su forma es la mejor. Además, tienden a ser algo competitivos, incluso en su propio hogar, lo cual a veces provoca tensiones innecesarias.

¿Cómo funciona la convivencia?: La convivencia entre dos personas del Carro puede ser bastante movida. No son de quedarse quietos ni en casa ni en sus actividades, lo cual significa que sus rutinas suelen ser agitadas y llenas de planes. Les gusta que cada uno tenga su espacio y su libertad, por lo que, en general, evitan las discusiones de convivencia clásicas. Sin embargo, cuando surgen problemas, pueden ser algo obstinados en resolverlos.

Normal: 70% - Con esfuerzo: 80% - Sin esfuerzo: 55%

Comunicación	♥♥♥♥♥	Libertad Personal	♥♥♥♥♥
Sexualidad e Intimidad	♥♥♥♥♥	Aventura y Espontaneidad	♥♥♥♥♥
Fidelidad	♥♥♥♥♥	Resolución de Problemas	♥♥♥♥♥
Valores y Creencias	♥♥♥♥♥	Apoyo y Empatía	♥♥♥♥♥
Manejo del Dinero	♥♥♥♥♥	Vida Social y Familia	♥♥♥♥♥
Estabilidad Emocional	♥♥♥♥♥	Planes a Futuro	♥♥♥♥♥
Crianza de los Hijos	♥♥♥♥♥	Reconocimiento Mutuo	♥♥♥♥♥
Estilo de Vida y Hábitos	♥♥♥♥♥	Humor y Diversión	♥♥♥♥♥

El Carro & La Fuerza
La Fuerza & El Carro

¿En qué coinciden?: Ambos tienen un espíritu fuerte y decidido que los lleva a luchar por lo que creen, especialmente cuando se trata de cumplir metas. Comparten una energía intensa que los hace buenos compañeros de aventuras y diversión. Aunque a veces uno quiera ir más rápido y el otro prefiera tomarse su tiempo, logran balancearse y disfrutar del camino juntos, buscando siempre el próximo desafío para conquistar.

¿Dónde se complementan?: El Carro es un líder nato, decidido y audaz, mientras que La Fuerza aporta una paciencia y resistencia que equilibra su intensidad. Esto hace que, cuando tienen que enfrentar momentos difíciles, La Fuerza mantenga la calma y El Carro tome acción sin pensarlo mucho. En el día a día, uno impulsa el crecimiento del otro, especialmente en temas de intimidad y exploración personal. Con su combinación, suelen mantener la relación interesante y llena de momentos especiales.

¿En qué chocan?: La tendencia del Carro a tomar decisiones rápidas puede desesperar a La Fuerza, que necesita tiempo para reflexionar antes de actuar. A veces, El Carro se olvida de reconocer los esfuerzos de su pareja, y eso puede hacer que La Fuerza se sienta poco valorada. También tienden a discutir sobre el manejo del dinero, pues El Carro puede ser impulsivo con los gastos, mientras que La Fuerza prefiere estabilidad y seguridad.

¿Cómo funciona la convivencia?: La convivencia tiene sus altibajos; mientras que son excelentes para apoyarse y compartir planes, sus ritmos distintos a veces crean tensión. El Carro prefiere mantener un estilo de vida más acelerado, mientras que La Fuerza necesita momentos de calma en casa. Si logran respetar estos tiempos y espacios, disfrutarán de una relación emocionante.

Normal: 65% - Con esfuerzo: 80% - Sin esfuerzo: 50%

Comunicación	♥♥♥♡♡	Libertad Personal	♥♥♥♡♡
Sexualidad e Intimidad	♥♥♥♡♡	Aventura y Espontaneidad	♥♥♥♥♡
Fidelidad	♥♥♥♥♡	Resolución de Problemas	♥♡♡♡♡
Valores y Creencias	♥♥♥♥♡	Apoyo y Empatía	♥♥♥♡♡
Manejo del Dinero	♥♥♡♡♡	Vida Social y Familia	♥♥♡♡♡
Estabilidad Emocional	♥♥♥♡♡	Planes a Futuro	♥♡♡♡♡
Crianza de los Hijos	♥♥♥♡♡	Reconocimiento Mutuo	♥♡♡♡♡
Estilo de Vida y Hábitos	♥♥♥♡♡	Humor y Diversión	♥♥♡♡♡

El Carro & El Ermitaño
El Ermitaño & El Carro

¿En qué coinciden?: Ambos tienen una visión firme de lo que quieren, aunque El Carro suele ser el más decidido. Si encuentran un objetivo en común, podrán apoyarse mutuamente, aunque con sus métodos muy distintos: uno avanzando con toda la energía y el otro a su propio ritmo. Esto puede funcionar sobre todo en temas de proyectos o metas, siempre que se respeten.

¿Dónde se complementan?: El Carro aporta energía y motivación, mientras que El Ermitaño ofrece calma y reflexión. En el mejor de los casos, este dúo logra equilibrar sus fuerzas: El Carro anima al Ermitaño a salir de su zona de confort, y El Ermitaño ayuda al Carro a evitar impulsos y a pensar dos veces antes de actuar. Esto es un gran beneficio en decisiones importantes, como una mudanza o la crianza de hijos.

¿En qué chocan?: El Carro es pura acción y aventura, mientras que El Ermitaño prefiere la tranquilidad y la introspección. Este contraste afecta su vida diaria: uno busca salir y explorar, mientras que el otro disfruta la paz de su hogar. Esta diferencia puede generar frustración en ambos, ya que no siempre se sentirán acompañados en sus necesidades.

¿Cómo funciona la convivencia?: La convivencia será todo un reto. El Carro tiende a ser impaciente y dinámico, mientras que El Ermitaño es reservado y necesita su espacio. Las rutinas, como el orden en el hogar o la organización del tiempo, pueden ser difíciles de acordar, ya que ambos priorizan cosas distintas. No obstante, si aprenden a respetar sus tiempos, podrían llegar a un balance inusual.

Normal: 20% - Con esfuerzo: 40% - Sin esfuerzo: 10%

Comunicación	♥♥♥♥♥	Libertad Personal	♥♥♥♥♥
Sexualidad e Intimidad	♥♥♥♥♥	Aventura y Espontaneidad	♥♥♥♥♥
Fidelidad	♥♥♥♥♥	Resolución de Problemas	♥♥♥♥♥
Valores y Creencias	♥♥♥♥♥	Apoyo y Empatía	♥♥♥♥♥
Manejo del Dinero	♥♥♥♥♥	Vida Social y Familia	♥♥♥♥♥
Estabilidad Emocional	♥♥♥♥♥	Planes a Futuro	♥♥♥♥♥
Crianza de los Hijos	♥♥♥♥♥	Reconocimiento Mutuo	♥♥♥♥♥
Estilo de Vida y Hábitos	♥♥♥♥♥	Humor y Diversión	♥♥♥♥♥

El Carro & La Rueda de la Fortuna
La Rueda de la Fortuna & El Carro

¿En qué coinciden?: El Carro y La Rueda de la Fortuna son dos exploradores natos, así que cuando se trata de aventura, ambos están en la misma página. Les encanta salir de la rutina, probar cosas nuevas y mantener una vida social variada. En cuanto a su estilo de vida, disfrutan de cierta libertad y no son muy estrictos con reglas o tradiciones y eso les permite vivir sin sentirse atrapados en una rutina.

¿Dónde se complementan?: El Carro tiene esa determinación y empuje que a veces a La Rueda le falta, y viceversa. La Rueda de la Fortuna puede enseñarle al Carro a relajarse un poco y a no preocuparse tanto por controlar todo. Así, mientras uno toma el mando, el otro recuerda que la vida también se trata de fluir y disfrutar el momento. En pareja, pueden combinar su energía y su capacidad de adaptarse a lo inesperado.

¿En qué chocan?: El Carro es persistente y le gusta tener claro el rumbo, mientras que La Rueda de la Fortuna tiende a dejarse llevar y cambiar de opinión fácilmente. En temas importantes, como valores, dinero y crianza de los hijos, pueden tener diferencias profundas que terminan generando discusiones. El Carro se frustrará con la falta de enfoque de La Rueda, mientras que La Rueda se cansará del control del Carro.

¿Cómo funciona la convivencia?: La vida diaria entre ellos puede sentirse inestable. Mientras que pueden disfrutar juntos de actividades espontáneas y momentos de diversión, las tareas de casa y la estabilidad emocional no son su fuerte como equipo. El Carro podría querer un poco más de estructura, mientras que La Rueda prefiere que cada día sea distinto. Aunque es una convivencia divertida, la falta de estabilidad a largo plazo podría hacerla difícil de mantener.

Normal: 40% - Con esfuerzo: 55% - Sin esfuerzo: 25%

Comunicación	♥♥♥♥♥	Libertad Personal	♥♥♥♥♥
Sexualidad e Intimidad	♥♥♥♥♥	Aventura y Espontaneidad	♥♥♥♥♥
Fidelidad	♥♥♥♥♥	Resolución de Problemas	♥♥♥♥♥
Valores y Creencias	♥♥♥♥♥	Apoyo y Empatía	♥♥♥♥♥
Manejo del Dinero	♥♥♥♥♥	Vida Social y Familia	♥♥♥♥♥
Estabilidad Emocional	♥♥♥♥♥	Planes a Futuro	♥♥♥♥♥
Crianza de los Hijos	♥♥♥♥♥	Reconocimiento Mutuo	♥♥♥♥♥
Estilo de Vida y Hábitos	♥♥♥♥♥	Humor y Diversión	♥♥♥♥♥

El Carro & La Justicia
La Justicia & El Carro

¿En qué coinciden?: Ambos valoran la justicia y la honestidad en su relación, por lo que son bastante claros al comunicar sus ideas y necesidades. No toleran la mentira ni los juegos, lo cual les da una base de transparencia y franqueza que fortalece su relación. Además, ambos tienen un fuerte sentido del deber y compromiso, así que suelen compartir una visión de la vida con muchos valores.

¿Dónde se complementan?: El Carro es entusiasta y busca siempre avanzar, mientras que La Justicia le aporta un matiz de reflexión. Así, mientras uno impulsa la aventura, el otro se asegura que las decisiones sean bien pensadas y no caigan en impulsos. Esta combinación les da equilibrio en temas como el dinero o los planes a futuro, donde encuentran un punto medio entre la espontaneidad y la lógica.

¿En qué chocan?: La impulsividad del Carro puede agotar la calma de La Justicia, que a veces siente que todo se hace muy rápido y sin medir consecuencias. A su vez, el Carro podría frustrarse ante la seriedad y la necesidad de análisis constante de su pareja, lo cual puede hacer que la vida cotidiana se sienta a ratos algo controlada y menos relajada de lo que desearía.

¿Cómo funciona la convivencia?: La convivencia entre ellos puede ser un poco accidentada, ya que El Carro tiende a ser más desordenado y espontáneo, mientras que La Justicia prefiere todo en su lugar y bajo control. Si logran negociar bien estos puntos, pueden construir un hogar donde se equilibren diversión y estructura, pero tendrán que trabajar en tolerar sus diferentes ritmos para evitar fricciones.

Normal: 50% - Con esfuerzo: 65% - Sin esfuerzo: 35%

Comunicación	♥♥♥♡♡	Libertad Personal	♥♥♥♡♡
Sexualidad e Intimidad	♥♥♥♡♡	Aventura y Espontaneidad	♥♡♡♡♡
Fidelidad	♥♥♥♥♡	Resolución de Problemas	♥♥♥♡♡
Valores y Creencias	♥♥♥♥♡	Apoyo y Empatía	♥♡♡♡♡
Manejo del Dinero	♥♥♥♡♡	Vida Social y Familia	♥♥♥♡♡
Estabilidad Emocional	♥♡♡♡♡	Planes a Futuro	♥♥♥♡♡
Crianza de los Hijos	♥♥♥♡♡	Reconocimiento Mutuo	♥♥♥♡♡
Estilo de Vida y Hábitos	♥♡♡♡♡	Humor y Diversión	♥♡♡♡♡

El Carro & El Colgado
El Colgado & El Carro

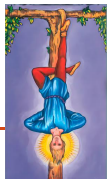

¿En qué coinciden? Ambos se entienden bien cuando se trata de comprometerse a su manera: El Carro tiende a ir hacia adelante sin mirar atrás, mientras que El Colgado se queda en su propio mundo, observando desde una perspectiva tranquila. Este contraste puede hacer que se respeten mutuamente en términos de espacio y libertad personal. Aunque no compartan los mismos intereses, valoran la autenticidad y son honestos, lo que les da un sentido de respeto mutuo.

¿Dónde se complementan? El Carro aporta la fuerza para salir de la zona de confort y tomar decisiones, mientras que El Colgado aporta paciencia y calma. En el hogar, El Colgado puede dar estabilidad emocional cuando El Carro se apresura o se frustra. Aunque no sean un dúo que disfrute de grandes aventuras, pueden equilibrarse en esos momentos en los que uno necesita moverse y el otro, tomarse las cosas con calma.

¿En qué chocan? Las prioridades de ambos son opuestas. El Carro quiere acción, resultados y movimiento constante, mientras que El Colgado prefiere dejar fluir las cosas, tomándose su tiempo. En lo cotidiano, esta diferencia puede ser agotadora, especialmente en temas de dinero, donde El Carro quiere ahorrar para el futuro, y El Colgado tiende a gastar según sus emociones. La convivencia puede ser caótica por esta constante tensión de ritmos.

¿Cómo funciona la convivencia? Difícilmente se ajustan a una rutina estable. El Carro busca cumplir con horarios y orden, mientras que El Colgado no es alguien de reglas. En cuanto a la diversión, El Carro puede frustrarse ante la falta de entusiasmo del Colgado, quien disfruta más de la tranquilidad del hogar que de planes movidos. La convivencia para ellos es un terreno de mucha paciencia o, de lo contrario, desgaste constante.

Normal: 15% - Con esfuerzo: 30% - Sin esfuerzo: 5%

Comunicación	♥♥♡♡♡	Libertad Personal	♥♡♡♡♡
Sexualidad e Intimidad	♥♡♡♡♡	Aventura y Espontaneidad	♥♡♡♡♡
Fidelidad	♥♥♥♡♡	Resolución de Problemas	♥♡♡♡♡
Valores y Creencias	♥♡♡♡♡	Apoyo y Empatía	♥♡♡♡♡
Manejo del Dinero	♥♥♡♡♡	Vida Social y Familia	♥♡♡♡♡
Estabilidad Emocional	♥♡♡♡♡	Planes a Futuro	♥♡♡♡♡
Crianza de los Hijos	♥♡♡♡♡	Reconocimiento Mutuo	♥♡♡♡♡
Estilo de Vida y Hábitos	♥♡♡♡♡	Humor y Diversión	♥♡♡♡♡

El Carro & La Muerte
La Muerte & El Carro

¿En qué coinciden?: Los dos tienen un lado bastante decidido y directo; si algo no les gusta, no se lo callan. Esa sinceridad brutal puede ser tanto su mejor cualidad como su peor enemigo, pero, al menos, evitan las vueltas. Además, suelen estar de acuerdo en que las cosas se hagan con rapidez; ninguno disfruta de demoras, así que cuando se trata de tomar decisiones prácticas, van al grano.

¿Dónde se complementan?: El Carro aporta acción y fuerza, mientras que La Muerte trae la capacidad de cerrar ciclos y dejar el pasado atrás. Esta combinación puede funcionar cuando se enfrentan a cambios importantes: El Carro empuja hacia adelante, mientras que La Muerte limpia lo que ya no sirve. Si logran entenderse, podrían ser un equipo de "renovación constante", aunque no siempre es fácil para ellos.

¿En qué chocan?: El Carro es un buscador de logros, siempre avanzando, mientras que La Muerte vive las cosas a un nivel mucho más profundo y emocional. Al Carro le cuesta entender por qué La Muerte se toma tanto tiempo en procesos internos y "dramas" personales, y La Muerte, por su parte, siente que el Carro no tiene tacto ni paciencia. Esta falta de conexión emocional suele ser un gran obstáculo.

¿Cómo funciona la convivencia?: La convivencia no es fácil. El Carro es inquieto, le gusta el movimiento, mientras que La Muerte prefiere la tranquilidad y los momentos de introspección. En un hogar compartido, el Carro puede verse frustrado por el deseo de La Muerte de tener su espacio para estar solo o reflexionar. Además, las discusiones suelen ser intensas y desgastantes, ya que ambos tienden a querer "ganar" en lugar de escuchar.

Normal: 10% - Con esfuerzo: 25% - Sin esfuerzo: 5%

Comunicación	♥♥♥♥♥	Libertad Personal	♥♥♥♥♥
Sexualidad e Intimidad	♥♥♥♥♥	Aventura y Espontaneidad	♥♥♥♥♥
Fidelidad	♥♥♥♥♥	Resolución de Problemas	♥♥♥♥♥
Valores y Creencias	♥♥♥♥♥	Apoyo y Empatía	♥♥♥♥♥
Manejo del Dinero	♥♥♥♥♥	Vida Social y Familia	♥♥♥♥♥
Estabilidad Emocional	♥♥♥♥♥	Planes a Futuro	♥♥♥♥♥
Crianza de los Hijos	♥♥♥♥♥	Reconocimiento Mutuo	♥♥♥♥♥
Estilo de Vida y Hábitos	♥♥♥♥♥	Humor y Diversión	♥♥♥♥♥

El Carro & La Templanza
La Templanza & El Carro

¿En qué coinciden? Ambos valoran la lealtad y el compromiso. Cuando están juntos, suelen ser bastante responsables y organizados con los temas prácticos: son de esas parejas que tienen sus finanzas bien controladas y no descuidan sus planes de ahorro. Además, comparten una buena ética sobre la fidelidad, así que en este aspecto, pueden relajarse y confiar mutuamente.

¿Dónde se complementan? El Carro, con su energía arrolladora y su impulso para avanzar, aporta la acción en los momentos que requieren movimiento, mientras que La Templanza pone el freno cuando es necesario y ayuda a que todo fluya de forma tranquila y armoniosa. Esta combinación es ideal para la vida diaria, donde uno aporta el entusiasmo y la iniciativa, y el otro contribuye con calma y equilibrio. Así, en momentos de problemas, pueden ser una buena dupla para tomar decisiones sin perder el control.

¿En qué chocan? A veces, el impulso del Carro puede resultar un poco abrumador para la tranquilidad que busca La Templanza. Si el Carro quiere salir de viaje o aventurarse sin pensar demasiado, La Templanza preferirá quedarse en casa o tomarse su tiempo antes de decidir. Esto puede generar roces, ya que el Carro ve el mundo como un espacio lleno de oportunidades para avanzar, mientras que La Templanza busca que todo esté en equilibrio antes de dar cualquier paso.

¿Cómo funciona la convivencia? En el hogar, pueden llevarse bien en temas como la organización y la limpieza, pero pueden chocar en los ritmos de vida. El Carro podría querer un hogar activo y lleno de movimiento, mientras que La Templanza valorará la paz y el silencio. Para que la convivencia funcione, ambos deberán aprender a ceder un poco.

Normal: 50% - Con esfuerzo: 65% - Sin esfuerzo: 30%

Comunicación	♥♥♥♥♥	Libertad Personal	♥♥♥♥♥
Sexualidad e Intimidad	♥♥♥♥♥	Aventura y Espontaneidad	♥♥♥♥♥
Fidelidad	♥♥♥♥♥	Resolución de Problemas	♥♥♥♥♥
Valores y Creencias	♥♥♥♥♥	Apoyo y Empatía	♥♥♥♥♥
Manejo del Dinero	♥♥♥♥♥	Vida Social y Familia	♥♥♥♥♥
Estabilidad Emocional	♥♥♥♥♥	Planes a Futuro	♥♥♥♥♥
Crianza de los Hijos	♥♥♥♥♥	Reconocimiento Mutuo	♥♥♥♥♥
Estilo de Vida y Hábitos	♥♥♥♥♥	Humor y Diversión	♥♥♥♥♥

El Carro & El Diablo
El Diablo & El Carro

¿En qué coinciden?: Ambos disfrutan de la aventura y del riesgo, por lo que es fácil verlos lanzarse a planes espontáneos. Con El Carro impulsando las decisiones y El Diablo dándoles un toque de adrenalina, esta pareja podría fácilmente escaparse un fin de semana sin avisar a nadie. Además, les gusta la vida social y el ambiente de fiesta, así que se complementan bien cuando se trata de divertirse y salir de la rutina.

¿Dónde se complementan?: El Carro tiende a tomar la delantera y decidir hacia dónde va la relación, mientras que El Diablo suele darle una intensidad y pasión que la hace emocionante. Juntos, pueden tener una química arrolladora en la intimidad, donde El Diablo sabe cómo mantener la llama encendida. Esta mezcla de dirección y magnetismo da lugar a una relación llena de momentos ardientes y muy apasionados.

¿En qué chocan?: Aunque El Carro es directo y busca progresar, El Diablo tiene una tendencia a manipular o a hacer que las cosas se hagan a su manera, provocando roces constantes. El tema de la fidelidad también es un punto sensible; El Carro puede sentir que El Diablo no siempre es del todo sincero, lo cual mina la confianza. Además, el manejo del dinero puede ser otro dolor de cabeza, ya que ambos tienen estilos de gasto muy diferentes.

¿Cómo funciona la convivencia?: Aquí se pueden ver chispas y no en el mejor sentido. Mientras que El Carro prefiere un entorno ordenado y claro, El Diablo trae su caos y su intensidad a la convivencia diaria, lo que puede ser agotador para ambos. En cuestiones de crianza, El Diablo tiende a ser menos estructurado, algo que al Carro no le gusta demasiado.

Normal: 30% - Con esfuerzo: 45% - Sin esfuerzo: 15%

Comunicación	❤❤❤🖤🖤	Libertad Personal	❤🖤🖤🖤🖤
Sexualidad e Intimidad	❤❤❤❤❤	Aventura y Espontaneidad	❤❤❤❤❤
Fidelidad	❤🖤🖤🖤🖤	Resolución de Problemas	❤🖤🖤🖤🖤
Valores y Creencias	❤🖤🖤🖤🖤	Apoyo y Empatía	❤🖤🖤🖤🖤
Manejo del Dinero	❤❤❤🖤🖤	Vida Social y Familia	❤❤❤🖤🖤
Estabilidad Emocional	❤🖤🖤🖤🖤	Planes a Futuro	❤🖤🖤🖤🖤
Crianza de los Hijos	❤🖤🖤🖤🖤	Reconocimiento Mutuo	❤❤🖤🖤🖤
Estilo de Vida y Hábitos	❤❤❤🖤🖤	Humor y Diversión	❤❤❤🖤🖤

El Carro & La Torre
La Torre & El Carro

¿En qué coinciden?: Ambos tienen una energía intensa que se nota desde el principio. El Carro va con todo y no teme asumir el mando, mientras que La Torre se atreve a desafiar cualquier norma establecida. Ninguno soporta la rutina, así que, si logran alinearse, podrían llevar una vida llena de movimiento y situaciones inesperadas, algo que en el fondo los motiva a ambos.

¿Dónde se complementan?: Aunque pueda parecer extraño, la determinación del Carro y la capacidad de La Torre para lidiar con cambios imprevistos pueden ser una combinación interesante. El Carro brinda dirección y La Torre ayuda a ver que no todo se puede controlar, pero juntos pueden equilibrar los extremos del otro y aprender a aceptar la vida tal como es.

¿En qué chocan?: El Carro quiere avanzar siempre en línea recta, con metas claras y sin muchas sorpresas, pero La Torre es un torbellino que no sigue ningún plan. Esto genera frustración, ya que El Carro busca estabilidad y La Torre trae el caos a la relación. Para peor, los temas de dinero y compromisos suelen ser un terreno complicado para ambos, llevando a discusiones y malentendidos constantes.

¿Cómo funciona la convivencia?: Convivir no será nada fácil. El Carro necesita solidez y ciertas rutinas para estar en paz, pero La Torre parece tener un talento especial para derrumbar cualquier intento de estabilidad. A nivel emocional, La Torre es impredecible, y esto despierta inseguridad en El Carro, que necesita claridad. La convivencia puede un sube y baja constante difícil de controlar.

Normal: 15% - Con esfuerzo: 35% - Sin esfuerzo: 5%

Comunicación	♥♥♥♥♥	Libertad Personal	♥♥♥♥♥
Sexualidad e Intimidad	♥♥♥♥♥	Aventura y Espontaneidad	♥♥♥♥♥
Fidelidad	♥♥♥♥♥	Resolución de Problemas	♥♥♥♥♥
Valores y Creencias	♥♥♥♥♥	Apoyo y Empatía	♥♥♥♥♥
Manejo del Dinero	♥♥♥♥♥	Vida Social y Familia	♥♥♥♥♥
Estabilidad Emocional	♥♥♥♥♥	Planes a Futuro	♥♥♥♥♥
Crianza de los Hijos	♥♥♥♥♥	Reconocimiento Mutuo	♥♥♥♥♥
Estilo de Vida y Hábitos	♥♥♥♥♥	Humor y Diversión	♥♥♥♥♥

El Carro & La Estrella
La Estrella & El Carro

¿En qué coinciden?: Ambos disfrutan de la compañía del otro y valoran el espacio para crecer individualmente, sin presiones. La Estrella aprecia el empuje del Carro para alcanzar sueños, mientras que El Carro se siente en paz al lado de alguien tan optimista. Los dos buscan darle sentido a la vida y crear un ambiente donde las metas personales sean importantes, manteniendo un equilibrio entre sus deseos y el respeto por el otro.

¿Dónde se complementan?: El Carro tiene el impulso y la determinación que a veces le falta a La Estrella, quien es más soñadora y se centra en la esperanza y la calma. Cuando están juntos, El Carro puede darle ese empujón necesario a La Estrella para concretar sus sueños, mientras que ella lo ayuda a desacelerar y a ver las cosas desde una perspectiva más relajada. Es como si uno pusiera el motor y el otro el freno justo en el momento adecuado.

¿En qué chocan?: El Carro tiende a ser más controlador y necesita sentir que lleva las riendas, mientras que La Estrella prefiere vivir en su mundo de ideales, algo que al Carro a veces le cuesta entender. Esta diferencia puede causar frustración cuando uno quiere ir hacia adelante a toda velocidad y el otro necesita ir más despacio. También, en temas de dinero y familia, suelen tener enfoques bastante distintos, lo cual puede ser un área de conflicto.

¿Cómo funciona la convivencia?: Aunque logran entenderse, esta convivencia requiere paciencia. La Estrella es alguien que valora su espacio y paz, mientras que El Carro busca acción y resultados inmediatos. Si bien encuentran momentos de calma y diversión juntos, deben esforzarse por no imponer su ritmo al otro.

Normal: 65% - Con esfuerzo: 80% - Sin esfuerzo: 50%

Comunicación	3/5	Libertad Personal	4/5
Sexualidad e Intimidad	2/5	Aventura y Espontaneidad	3/5
Fidelidad	3/5	Resolución de Problemas	2/5
Valores y Creencias	4/5	Apoyo y Empatía	4/5
Manejo del Dinero	3/5	Vida Social y Familia	2/5
Estabilidad Emocional	3/5	Planes a Futuro	2/5
Crianza de los Hijos	2/5	Reconocimiento Mutuo	3/5
Estilo de Vida y Hábitos	2/5	Humor y Diversión	2/5

El Carro & La Luna
La Luna & El Carro

¿En qué coinciden?: Los dos comparten una fascinación por los momentos de intensidad y emoción. El Carro es aventurero y está siempre listo para el próximo desafío, mientras que La Luna adora la exploración de lo desconocido, sin dudas esto los lleva a vivir experiencias únicas juntos. Su lado misterioso despierta el interés del Carro y cuando están en su mejor momento, pueden pasar horas descubriendo y explorando nuevas ideas o intereses en común.

¿Dónde se complementan?: La energía decidida del Carro suele motivar a La Luna cuando esta se encuentra perdida en sus pensamientos o dudas. En esos momentos, El Carro toma el timón y le da seguridad. El aporte de la Luna es una visión más introspectiva y creativa que al Carro le vendría bien. Aunque El este último es más directo, La Luna le ayuda a ver las cosas con matices, haciendo que las decisiones se tomen con más cuidado y menos prisa.

¿En qué chocan?: La falta de claridad puede causar conflictos, especialmente porque El Carro va a toda velocidad y no siempre entiende las pausas de La Luna. Para El Carro, la transparencia es esencial, mientras que La Luna se mueve en el terreno de lo ambiguo y emocional, lo que puede descolocarlo. Además, cuando El Carro insiste en su visión, La Luna tiende a encerrarse, generando frustración en ambos.

¿Cómo funciona la convivencia?: La convivencia puede ser un reto si no logran entender sus ritmos. El Carro tiende a buscar resultados claros y rápidos en las tareas diarias, mientras que La Luna sigue sus propias mareas, enfocándose más en el ambiente y las emociones que en las rutinas. Sin embargo, cuando encuentran un equilibrio, crean un espacio interesante y hasta mágico donde se dan el tiempo de crecer y adaptarse.

Normal: 25% - Con esfuerzo: 45% - Sin esfuerzo: 15%

Comunicación	♥♥♥♥♥	Libertad Personal	♥♥♥♥♥
Sexualidad e Intimidad	♥♥♥♥♥	Aventura y Espontaneidad	♥♥♥♥♥
Fidelidad	♥♥♥♥♥	Resolución de Problemas	♥♥♥♥♥
Valores y Creencias	♥♥♥♥♥	Apoyo y Empatía	♥♥♥♥♥
Manejo del Dinero	♥♥♥♥♥	Vida Social y Familia	♥♥♥♥♥
Estabilidad Emocional	♥♥♥♥♥	Planes a Futuro	♥♥♥♥♥
Crianza de los Hijos	♥♥♥♥♥	Reconocimiento Mutuo	♥♥♥♥♥
Estilo de Vida y Hábitos	♥♥♥♥♥	Humor y Diversión	♥♥♥♥♥

El Carro & El Sol
El Sol & El Carro

¿En qué coinciden?: Ambos son personas apasionadas que disfrutan el movimiento y las aventuras, por lo que su relación nunca será aburrida. Les gusta explorar juntos y probar cosas nuevas, tanto en su vida social como en su intimidad. La libertad personal es importante para ambos, así que ninguno presionará al otro para hacer cambios de vida. Disfrutan estar rodeados de amigos y familia, y siempre están dispuestos a armar un plan divertido.

¿Dónde se complementan?: El Carro tiene una gran determinación y sabe cómo llevar las riendas en momentos de presión, mientras que El Sol irradia positividad y mantiene la armonía. Cuando El Carro está muy concentrado en sus metas, El Sol sabe recordarle la importancia de disfrutar el camino. En temas de pareja, la seguridad que transmite El Sol le da tranquilidad al Carro, haciendo que ambos se sientan valorados y apoyados.

¿En qué chocan?: La intensidad del Carro por avanzar puede resultar algo abrumadora para El Sol, quien prefiere tomarse las cosas con más disfrute. En temas de dinero o decisiones importantes, El Carro tiende a ser más impulsivo, mientras que El Sol es cauteloso, esto también puede causar algunas discusiones. Finalmente, otra diferencia es que cuando surgen desacuerdos, El Carro suele ser directo, mientras que El Sol evade los conflictos.

¿Cómo funciona la convivencia?: La vida en común entre estos dos Arcanos puede ser muy entretenida, siempre hay algo que hacer y muchas risas. Aunque su rutina puede parecer caótica, ambos disfrutan esa vibra espontánea. Eso sí, a la hora de criar hijos, podrían chocar: El Carro tiende a ser estricto y competitivo, mientras que El Sol adopta un estilo más relajado y afectuoso.

Normal: 70% - Con esfuerzo: 85% - Sin esfuerzo: 50%

Comunicación	♥♥♥♡♡	Libertad Personal	♥♥♥♥♡
Sexualidad e Intimidad	♥♥♥♥♡	Aventura y Espontaneidad	♥♥♥♥♡
Fidelidad	♥♥♥♡♡	Resolución de Problemas	♥♥♥♡♡
Valores y Creencias	♥♥♡♡♡	Apoyo y Empatía	♥♥♥♡♡
Manejo del Dinero	♥♥♡♡♡	Vida Social y Familia	♥♥♡♡♡
Estabilidad Emocional	♥♥♡♡♡	Planes a Futuro	♥♥♥♡♡
Crianza de los Hijos	♥♡♡♡♡	Reconocimiento Mutuo	♥♥♥♥♡
Estilo de Vida y Hábitos	♥♥♥♡♡	Humor y Diversión	♥♥♥♥♡

El Carro & El Juicio
El Juicio & El Carro

¿En qué coinciden?: Ambos valoran el compromiso y la lealtad en una relación. Aunque tengan formas distintas de expresarlo, tanto El Carro como El Juicio desean una pareja estable y confiable. Les gusta reconocer y apreciar los logros del otro, lo que ayuda a construir respeto mutuo. La fidelidad es un punto fuerte para ambos y pueden sentirse tranquilos en este aspecto, sabiendo que comparten una visión similar en este sentido.

¿Dónde se complementan?: El Carro es más proactivo y tiende a tomar la iniciativa, y esto resulta útil para El Juicio que a veces se queda pensando demasiado antes de actuar. Cuando uno se lanza con todo, el otro aporta un enfoque más analítico y reflexivo, ayudando a equilibrar decisiones y evitar impulsos arriesgados. En situaciones de conflicto, esta combinación puede ser útil, ya que El Carro le da un empuje a la relación, mientras que El Juicio invita a revisar con calma lo que de verdad importa, solo deben escucharse uno al otro.

¿En qué chocan?: Aquí pueden surgir varias fricciones. A El Carro le cuesta mucho quedarse quieto y, a veces, pasa por alto el valor de detenerse a reflexionar. Por otro lado, El Juicio tiende a sobre analizar, lo que a veces hace que las cosas se queden a medio camino. Este choque puede hacer que El Carro sienta que todo va demasiado lento y que El Juicio vea a su pareja como alguien impaciente o imprudente.

¿Cómo funciona la convivencia?: Convivir puede ser todo un reto. Mientras El Carro es de los que prefieren cambios y nuevos proyectos, El Juicio es más de estar en casa y repensar cada paso. Esta diferencia hace que los días compartidos puedan tener subidas y bajadas: uno quiere acción, y el otro prefiere una vida más organizada y con menos sorpresas. Aunque disfrutan del tiempo juntos, sus ritmos opuestos pueden hacer que los planes no siempre sean los más fluidos.

Normal: 40% - Con esfuerzo: 60% - Sin esfuerzo: 20%

Comunicación	♥♥♥♡♡	Libertad Personal	♥♥♥♡♡
Sexualidad e Intimidad	♥♥♥♡♡	Aventura y Espontaneidad	♥♡♡♡♡
Fidelidad	♥♥♥♡♡	Resolución de Problemas	♥♥♡♡♡
Valores y Creencias	♥♥♥♡♡	Apoyo y Empatía	♥♥♥♡♡
Manejo del Dinero	♥♡♡♡♡	Vida Social y Familia	♥♡♡♡♡
Estabilidad Emocional	♥♥♡♡♡	Planes a Futuro	♥♥♡♡♡
Crianza de los Hijos	♥♡♡♡♡	Reconocimiento Mutuo	♥♥♥♥♡
Estilo de Vida y Hábitos	♥♥♡♡♡	Humor y Diversión	♥♡♡♡♡

El Carro & El Mundo
El Mundo & El Carro

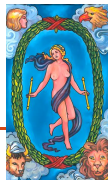

¿En qué coinciden?: El Carro y El Mundo tienen en común un espíritu libre y aventurero. Les encanta probar cosas nuevas, salir de la rutina y disfrutar de momentos espontáneos juntos. A ambos les va la idea de vivir experiencias únicas, ya sea viajando, explorando lugares diferentes o simplemente rompiendo con lo predecible. También valoran la libertad personal, por lo que no son una pareja que se sienta bien con controles o celos. Cada uno respeta su espacio y, al mismo tiempo, pueden ser grandes compañeros de aventuras.

¿Dónde se complementan?: Aunque el Carro es quien impulsa la energía para iniciar proyectos, es el Mundo quien aporta esa visión de conjunto, recordando que no todo es correr y ganar. El Carro es buenísimo para motivar y dar ese empuje inicial, mientras que el Mundo sabe cuándo es momento de frenar un poco y apreciar los logros, disfrutando de lo que han conseguido juntos.

¿En qué chocan?: Mientras que el Carro tiene una visión bastante impulsiva en temas como el dinero y los planes a futuro, el Mundo tiende a preocuparse más por el resultado a largo plazo. Esto puede llevar a discusiones, especialmente cuando toca decidir en qué gastar o ahorrar, y a menudo se pueden ver estancados en este tema.

¿Cómo funciona la convivencia?: La convivencia entre ellos puede ser un vaivén de emociones. Si bien logran momentos divertidos y ligeros, a veces las responsabilidades cotidianas, como el manejo de la casa o la crianza, se convierten en temas de tensión. El Carro suele evitar comprometerse con tareas rutinarias, mientras que el Mundo siente que la relación necesita un equilibrio y estabilidad que ambos encuentran difícil de mantener juntos. Esta falta de orden y acuerdos puede hacer que la convivencia no siempre sea la más armónica.

Normal: 30% - Con esfuerzo: 50% - Sin esfuerzo: 20%

Comunicación	❤️❤️❤️❤️🖤	Libertad Personal	❤️❤️❤️🖤🖤
Sexualidad e Intimidad	❤️❤️❤️🖤🖤	Aventura y Espontaneidad	❤️❤️❤️❤️🖤
Fidelidad	❤️❤️❤️❤️🖤	Resolución de Problemas	❤️❤️🖤🖤🖤
Valores y Creencias	❤️❤️🖤🖤🖤	Apoyo y Empatía	❤️🖤🖤🖤🖤
Manejo del Dinero	❤️🖤🖤🖤🖤	Vida Social y Familia	❤️🖤🖤🖤🖤
Estabilidad Emocional	❤️🖤🖤🖤🖤	Planes a Futuro	❤️🖤🖤🖤🖤
Crianza de los Hijos	❤️🖤🖤🖤🖤	Reconocimiento Mutuo	❤️❤️❤️❤️🖤
Estilo de Vida y Hábitos	❤️❤️❤️🖤🖤	Humor y Diversión	❤️🖤🖤🖤🖤

El Carro & El Loco
El Loco & El Carro

¿En qué coinciden?: Ambos tienen una chispa aventurera que los hace lanzarse sin pensarlo mucho. Les gusta vivir al día, así que las salidas espontáneas y los cambios de planes no les asustan. Con El Carro impulsando hacia adelante y El Loco dispuesto a probar cualquier cosa, se la pasan de una aventura a otra, disfrutando el presente sin preocuparse demasiado por el futuro.

¿Dónde se complementan?: El Carro suele tener un poquito más de dirección y, en ese sentido, puede ser quien organice cuando hay que hacer algo específico. Aunque El Loco es un espíritu libre y despreocupado, a veces sigue el liderazgo del Carro para evitar perderse demasiado. Esto les da una especie de equilibrio cuando están juntos, porque se combinan las ideas locas con un poco de estructura.

¿En qué chocan?: A la hora de manejar cosas prácticas, como el dinero o tomar decisiones serias, El Loco suele ser demasiado relajado para el gusto del Carro, que prefiere sentir que hay un objetivo claro. Esta diferencia puede generar fricciones, especialmente cuando uno quiere avanzar en algo importante y el otro simplemente "va con la corriente". Las discusiones suelen girar en torno a que El Loco no parece tomarse nada en serio.

¿Cómo funciona la convivencia?: La convivencia puede parecer más un campamento de verano que un hogar. Las rutinas estables no son lo suyo, así que la casa puede ser un caos con cosas a medio hacer y planes cambiando todo el tiempo. Los días tranquilos son raros, pero no se aburren, porque juntos crean un ambiente donde la espontaneidad y la diversión siempre están presentes, aunque la estabilidad sea otra historia.

Normal: 20% - Con esfuerzo: 40% - Sin esfuerzo: 10%

Comunicación	♥♥♥♥♥	Libertad Personal	♥♥♥♥♥
Sexualidad e Intimidad	♥♥♥♥♥	Aventura y Espontaneidad	♥♥♥♥♥
Fidelidad	♥♥♥♥♥	Resolución de Problemas	♥♥♥♥♥
Valores y Creencias	♥♥♥♥♥	Apoyo y Empatía	♥♥♥♥♥
Manejo del Dinero	♥♥♥♥♥	Vida Social y Familia	♥♥♥♥♥
Estabilidad Emocional	♥♥♥♥♥	Planes a Futuro	♥♥♥♥♥
Crianza de los Hijos	♥♥♥♥♥	Reconocimiento Mutuo	♥♥♥♥♥
Estilo de Vida y Hábitos	♥♥♥♥♥	Humor y Diversión	♥♥♥♥♥

La Fuerza & La Fuerza

¿En qué coinciden?: Son intensas, decididas y tienen una energía que se nota. Esto hace que, cuando están juntas, se sientan comprendidas y apoyadas sin necesidad de explicarse mucho. Les importa mucho la honestidad y la lealtad, y esto crea un espacio de confianza donde ambas pueden ser ellas mismas sin filtros. Además, suelen tener valores firmes y el mismo compromiso por construir algo a largo plazo, lo que las lleva a proyectarse hacia el futuro juntas.

¿Dónde se complementan?: Aunque comparten muchas características, cada una sabe cuándo tomar la iniciativa y cuándo dejar a la otra ser protagonista. Si una está atravesando un mal día o necesita un empujón, la otra aparece con su lado más fuerte para sostener la relación. Esto les permite enfrentar situaciones difíciles sin sentirse solas. Además, tienden a admirarse mutuamente, lo que refuerza el respeto y la empatía.

¿En qué chocan?: Al tener personalidades tan intensas, pueden llegar a competir o querer tener la última palabra, especialmente en decisiones de la vida cotidiana o temas de crianza. A veces, ambas sienten que "su forma es la mejor" y esto puede llevar a discusiones un poco tercas. Además, su enfoque hacia la diversión y la espontaneidad suele ser limitado, lo cual, en ocasiones, hace que las cosas se sientan un poco serias o estructuradas.

¿Cómo funciona la convivencia?: La convivencia entre ellas es ordenada y llena de respeto, aunque puede haber algo de rigidez en la rutina. No son de improvisar mucho, pero su responsabilidad y sentido de cuidado mutuo hacen que el día a día sea estable. Les gusta mantener sus espacios y respetar el tiempo de cada una para sus intereses individuales, lo cual ayuda a evitar la sensación de “ahogo” y les permite disfrutar más el tiempo que pasan juntas.

Normal: 75% - Con esfuerzo: 85% - Sin esfuerzo: 60%

Comunicación	♥♥♥♥♥	Libertad Personal	♥♥♥♥♥
Sexualidad e Intimidad	♥♥♥♡♡	Aventura y Espontaneidad	♥♥♡♡♡
Fidelidad	♥♥♥♥♥	Resolución de Problemas	♥♥♥♡♡
Valores y Creencias	♥♥♥♡♡	Apoyo y Empatía	♥♥♥♥♥
Manejo del Dinero	♥♥♥♡♡	Vida Social y Familia	♥♥♥♡♡
Estabilidad Emocional	♥♥♥♥♡	Planes a Futuro	♥♥♥♡♡
Crianza de los Hijos	♥♥♥♡♡	Reconocimiento Mutuo	♥♥♥♥♥
Estilo de Vida y Hábitos	♥♥♥♡♡	Humor y Diversión	♥♡♡♡♡

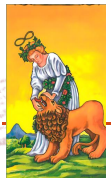

La Fuerza & El Ermitaño
El Ermitaño & La Fuerza

¿En qué coinciden?: El Ermitaño y La Fuerza valoran mucho el crecimiento personal y la autenticidad en sus relaciones. Ambos buscan una conexión profunda y honesta, y cuando se comprometen, lo hacen en serio. Tienen una visión parecida sobre el respeto mutuo y creen en la importancia de ser fieles a sus principios, lo que hace que se entiendan bien en temas de confianza y lealtad.

¿Dónde se complementan?: La calma y paciencia del Ermitaño equilibra la intensidad de La Fuerza, quien aporta energía y motivación a la relación. Ella es excelente para animarlo a salir de su zona de confort, proponiéndole actividades que, aunque tranquilas, le ofrecen una oportunidad de expandir sus horizontes. A su vez, él le brinda a La Fuerza un espacio seguro para reflexionar y comprender sus emociones a un nivel más profundo.

¿En qué chocan?: La vida social y la necesidad de aventura es donde suelen encontrarse en lados opuestos. La Fuerza disfruta de salir, conocer gente y de actividades más movidas, mientras que El Ermitaño prefiere el tiempo en casa o momentos de soledad. Esto puede crear algunas discusiones si no encuentran un equilibrio en cuanto a cuánto tiempo dedican a la vida social o al descanso personal.

¿Cómo funciona la convivencia?: La convivencia es estable, pero puede ser un tanto monótona si no le ponen un poco de 'pimienta'. La Fuerza intenta que haya una mezcla de diversión en la rutina, mientras El Ermitaño busca la paz y la tranquilidad del hogar. En temas de crianza, ambos coinciden en inculcar valores y responsabilidad, aunque pueden diferir en el estilo de disciplina; La Fuerza suele ser un poco más directa, mientras que El Ermitaño prefiere la reflexión y el diálogo.

Normal: 65% - Con esfuerzo: 80% - Sin esfuerzo: 50%

Comunicación	♥♥♥♡♡	Libertad Personal	♥♥♥♡♡
Sexualidad e Intimidad	♥♥♥♡♡	Aventura y Espontaneidad	♥♡♡♡♡
Fidelidad	♥♥♥♡♡	Resolución de Problemas	♥♥♥♡♡
Valores y Creencias	♥♥♥♡♡	Apoyo y Empatía	♥♥♥♥♥
Manejo del Dinero	♥♥♥♡♡	Vida Social y Familia	♥♡♡♡♡
Estabilidad Emocional	♥♥♥♥♥	Planes a Futuro	♥♥♡♡♡
Crianza de los Hijos	♥♥♡♡♡	Reconocimiento Mutuo	♥♥♥♡♡
Estilo de Vida y Hábitos	♥♡♡♡♡	Humor y Diversión	♥♡♡♡♡

La Fuerza & La Rueda de la Fortuna
La Rueda de la Fortuna & La Fuerza

¿En qué coinciden?: Ambas valoran la emoción y la aventura, aunque cada una desde su estilo. Les gusta que su vida juntas no sea rutinaria, buscando hacer planes fuera de lo común para romper la monotonía. Aunque tienen sus diferencias, ambas disfrutan el cambio y no temen probar cosas nuevas, así que las escapadas de fin de semana y las ideas espontáneas suelen ser frecuentes. También coinciden en que la crianza de los hijos debe estar llena de momentos de crecimiento y aprendizaje, pero siempre con un toque de libertad.

¿Dónde se complementan?: La Fuerza es más controlada y suele ponerle cabeza a las decisiones importantes, mientras que La Rueda de la Fortuna es quien arriesga y se lanza con menos miedo. En temas de convivencia, esta combinación ayuda a que no caigan en extremos: La Rueda trae la frescura y las ideas nuevas, y La Fuerza ofrece un terreno más firme cuando las cosas parecen inestables. En la intimidad, sus estilos distintos generan un atractivo especial, manteniendo la curiosidad viva.

¿En qué chocan?: Mientras que La Fuerza busca estabilidad y claridad en el rumbo de la relación, La Rueda puede parecer un poco inconstante o cambiante, especialmente en temas de dinero y proyectos a largo plazo. Esto a veces les trae conflictos, porque La Fuerza quiere seguridad y continuidad, mientras que La Rueda prefiere vivir el momento. También pueden tener choques en cuanto a la fidelidad, ya que ambas valoran la libertad pero la interpretan de maneras diferentes.

¿Cómo funciona la convivencia?: La convivencia entre ellas es divertida, aunque un poco impredecible. La Rueda trae ideas para disfrutar la vida cotidiana, mientras que La Fuerza suele poner el orden necesario para que esas ideas no se salgan de control. La Rueda puede llenar de risas y ocurrencias el día a día, mientras que La Fuerza es quien asegura que las tareas y compromisos no se descuiden.

Normal: 55% - Con esfuerzo: 65% - Sin esfuerzo: 30%

Comunicación	♥♥♥♥♡	Libertad Personal	♥♥♥♡♡
Sexualidad e Intimidad	♥♥♥♡♡	Aventura y Espontaneidad	♥♥♥♥♡
Fidelidad	♥♥♡♡♡	Resolución de Problemas	♥♥♥♡♡
Valores y Creencias	♥♥♥♡♡	Apoyo y Empatía	♥♥♥♥♡
Manejo del Dinero	♥♥♡♡♡	Vida Social y Familia	♥♥♥♡♡
Estabilidad Emocional	♥♥♥♡♡	Planes a Futuro	♥♥♡♡♡
Crianza de los Hijos	♥♥♥♥♡	Reconocimiento Mutuo	♥♥♥♥♡
Estilo de Vida y Hábitos	♥♥♥♡♡	Humor y Diversión	♥♥♥♡♡

La Fuerza & La Justicia
La Justicia & La Fuerza

¿En qué coinciden?: La Justicia y La Fuerza comparten un sentido de lealtad y respeto en pareja que es su pilar principal. Ambas valoran profundamente el compromiso y tienen una idea clara de lo que buscan en una relación: estabilidad, honestidad y claridad en cada paso. Este enfoque en la sinceridad les permite sentirse seguras y con confianza en la otra y eso fortalece el vínculo entre ellas.

¿Dónde se complementan?: Mientras que La Justicia es más racional y busca equilibrio en cualquier situación, La Fuerza aporta un toque de pasión y determinación para impulsar los planes en común. En temas de crianza, la Justicia brinda estructura y normas claras, mientras La Fuerza se encarga de dar amor y seguridad emocional a los hijos. En el aspecto íntimo, la Justicia trae suavidad y conexión, y La Fuerza añade energía e intensidad, creando un balance perfecto entre ellas.

¿En qué chocan?: La Justicia es más controlada y serena, mientras que La Fuerza tiende a ser impulsiva y a veces no mide su entusiasmo. Estos contrastes pueden generar algunos roces en la convivencia diaria, sobre todo en temas de dinero, donde la Justicia opta por un manejo meticuloso y La Fuerza a veces toma decisiones sin tanto análisis. La Fuerza también puede desesperarse cuando la Justicia prefiere pensarlo todo antes de actuar.

¿Cómo funciona la convivencia?: Aunque suelen tener una relación estable, la rutina puede ser un punto débil, ya que La Justicia prefiere la organización y La Fuerza busca algo de aventura. Sin embargo, cuando se trata de resolver problemas, ambas se unen y logran un equilibrio y todo esto les ayuda a crear un hogar tranquilo y estable, aunque no siempre lleno de emoción.

Normal: 70% - Con esfuerzo: 80% - Sin esfuerzo: 60%

Comunicación	♥♥♥♥♡	Libertad Personal	♥♥♥♡♡
Sexualidad e Intimidad	♥♥♥♡♡	Aventura y Espontaneidad	♥♡♡♡♡
Fidelidad	♥♥♥♥♡	Resolución de Problemas	♥♥♥♥♡
Valores y Creencias	♥♥♥♥♡	Apoyo y Empatía	♥♥♥♡♡
Manejo del Dinero	♥♥♥♡♡	Vida Social y Familia	♥♥♡♡♡
Estabilidad Emocional	♥♥♥♥♡	Planes a Futuro	♥♥♥♥♡
Crianza de los Hijos	♥♥♥♡♡	Reconocimiento Mutuo	♥♥♥♡♡
Estilo de Vida y Hábitos	♥♥♡♡♡	Humor y Diversión	♥♡♡♡♡

La Fuerza & El Colgado
El Colgado & La Fuerza

¿En qué coinciden? Los dos comparten un sentido de responsabilidad y compromiso cuando deciden estar en una relación. Tienen en común el interés por apoyar a su pareja en lo que necesita. No son de dejar a la persona a mitad de camino y, de alguna manera, ambos saben que su relación es un lugar para aprender. La Fuerza, siempre optimista y protectora, aprecia el enfoque profundo y reflexivo del Colgado, quien se toma el tiempo de analizar las cosas antes de actuar.

¿Dónde se complementan? La Fuerza es la chispa que El Colgado necesita para animarse a experimentar en áreas que usualmente evita, como planes de aventura o eventos familiares. Por otro lado, El Colgado le enseña a La Fuerza a bajar un poco el ritmo y a buscar momentos de calma. Este intercambio los ayuda a encontrar un equilibrio en la relación, y aunque el entendimiento no siempre fluya, cada uno aprende a respetar el espacio y las decisiones del otro.

¿En qué chocan? La Fuerza, con su carácter fuerte y decidido, se frustra ante la indecisión del Colgado, quien prefiere analizar cada detalle antes de tomar una decisión. Esto puede provocar tensiones, especialmente en temas como el dinero, donde El Colgado tiene una visión más flexible mientras La Fuerza busca resultados concretos. La vida social es otra área complicada, ya que, a diferencia de ella, El Colgado no se entusiasma tanto por las salidas.

¿Cómo funciona la convivencia? Ella tiende a ser bastante activa y directa, buscando siempre avanzar y lograr cosas en el día a día. En cambio, él valora su tiempo de introspección y puede sentirse abrumado por la intensidad de su pareja. Esto se refleja en lo cotidiano: las decisiones de compra, las rutinas familiares e incluso la crianza de los hijos pueden generar discusiones. Pero cuando logran un punto medio, aprenden a darle espacio al otro, aunque el esfuerzo de adaptación es constante.

Normal: 30% - Con esfuerzo: 50% - Sin esfuerzo: 20%

Comunicación	❤️❤️❤️🖤🖤	Libertad Personal	❤️🖤🖤🖤🖤
Sexualidad e Intimidad	❤️🖤🖤🖤🖤	Aventura y Espontaneidad	❤️🖤🖤🖤🖤
Fidelidad	❤️❤️❤️🖤🖤	Resolución de Problemas	❤️❤️❤️🖤🖤
Valores y Creencias	❤️❤️❤️🖤🖤	Apoyo y Empatía	❤️❤️❤️🖤🖤
Manejo del Dinero	❤️🖤🖤🖤🖤	Vida Social y Familia	❤️🖤🖤🖤🖤
Estabilidad Emocional	❤️❤️❤️🖤🖤	Planes a Futuro	❤️🖤🖤🖤🖤
Crianza de los Hijos	❤️🖤🖤🖤🖤	Reconocimiento Mutuo	❤️❤️❤️🖤🖤
Estilo de Vida y Hábitos	❤️🖤🖤🖤🖤	Humor y Diversión	❤️🖤🖤🖤🖤

La Fuerza & La Muerte
La Muerte & La Fuerza

¿En qué coinciden?: Ambos tienen una energía intensa, aunque cada uno a su manera. La Fuerza es pura pasión y constancia, mientras que La Muerte aporta una transformación profunda. Así, se encuentran en el deseo de dejar huella en su relación y en el otro, sin medias tintas. Cuando están alineados, logran apoyarse en momentos difíciles y reconocer la importancia de estar juntos a pesar de las diferencias.

¿Dónde se complementan?: La Fuerza tiene una energía vital, mientras que La Muerte ofrece cambios cuando son necesarios. Si la relación se estanca, La Muerte no dudará en proponer nuevas formas de hacer las cosas o incluso poner el dedo en la llaga para sacudir las aguas. La Fuerza, por otro lado, sabe cuándo detener los impulsos de su pareja, ayudándole a enfocarse en lo realmente importante y a no abandonar todo al primer problema.

¿En qué chocan?: La Muerte es intensa, pero un tanto desapegada, mientras que La Fuerza busca seguridad y un compromiso más evidente. Esto puede crear tensiones, sobre todo cuando uno quiere un cambio y el otro prefiere estabilidad. Además, mientras La Muerte es impredecible y busca experiencias nuevas, La Fuerza a veces necesita mayor regularidad y puede sentirse descolocada ante tanto cambio.

¿Cómo funciona la convivencia?: La Fuerza busca consistencia y orden, mientras que La Muerte se cansa rápido de la rutina. En temas prácticos, como el dinero y la crianza de hijos, pueden surgir discrepancias importantes. No obstante, si logran respetar sus tiempos, ambos pueden construir un hogar donde la energía nunca falte y donde, a su manera, se acepten por completo.

Normal: 45% - Con esfuerzo: 65% - Sin esfuerzo: 30%

Comunicación	♥♥♥♡♡	Libertad Personal	♥♡♡♡♡
Sexualidad e Intimidad	♥♥♥♡♡	Aventura y Espontaneidad	♥♡♡♡♡
Fidelidad	♥♥♥♥♡	Resolución de Problemas	♥♥♥♡♡
Valores y Creencias	♥♥♥♡♡	Apoyo y Empatía	♥♥♥♡♡
Manejo del Dinero	♥♡♡♡♡	Vida Social y Familia	♥♡♡♡♡
Estabilidad Emocional	♥♥♥♡♡	Planes a Futuro	♥♡♡♡♡
Crianza de los Hijos	♥♡♡♡♡	Reconocimiento Mutuo	♥♥♥♥♡
Estilo de Vida y Hábitos	♥♡♡♡♡	Humor y Diversión	♥♡♡♡♡

La Fuerza & La Templanza
La Templanza & La Fuerza

¿En qué coinciden?: Ambas valoran la estabilidad en la pareja y buscan tener una relación segura y con mucha confianza. Para ellas, la fidelidad y el respeto no son negociables, y se apoyan mucho en los momentos difíciles. Les gusta compartir metas y trabajar juntas en su bienestar emocional, y se complementan en la crianza de los hijos, ya que La Fuerza aporta una firmeza amorosa, mientras que La Templanza pone toda su paciencia y tacto.

¿Dónde se complementan?: La Fuerza es más enérgica y decidida, mientras que La Templanza es tranquila y reflexiva. Esta combinación hace que encuentren un buen balance en el día a día. En momentos de tensión, La Templanza sabe calmar y ponerle freno a La Fuerza, evitando explosiones innecesarias. A nivel íntimo, logran un equilibrio con la intensidad de La Fuerza y la conexión de La Templanza.

¿En qué chocan?: La Fuerza puede ser un poco impetuosa y, en ocasiones, algo demandante, mientras que La Templanza prefiere un ritmo más pausado y busca evitar el conflicto. Esta diferencia puede traer problemas cuando La Fuerza quiere lanzarse a nuevos proyectos o aventuras, y La Templanza necesita tiempo para reflexionar antes de actuar. Además, en el plano social, La Fuerza es más sociable y animada, mientras que La Templanza disfruta de un ambiente más íntimo y hogareño.

¿Cómo funciona la convivencia?: La convivencia entre estas dos puede ser tranquila y ordenada, aunque La Fuerza tiende a tomar la iniciativa en las decisiones del hogar, mientras que La Templanza se encarga de que todo fluya de manera armoniosa. Con los hijos, encuentran un balance entre disciplina y comprensión. En cuanto al dinero, suelen coincidir en ser responsables, aunque a veces pueden surgir roces por los gastos impulsivos de La Fuerza, que La Templanza suele moderar.

Normal: 75% - Con esfuerzo: 85% - Sin esfuerzo: 60%

Comunicación	♥♥♥♥♡	Libertad Personal	♥♥♥♡♡
Sexualidad e Intimidad	♥♥♥♡♡	Aventura y Espontaneidad	♥♡♡♡♡
Fidelidad	♥♥♥♥♥	Resolución de Problemas	♥♥♥♡♡
Valores y Creencias	♥♥♥♥♥	Apoyo y Empatía	♥♥♥♥♥
Manejo del Dinero	♥♥♥♡♡	Vida Social y Familia	♥♥♥♡♡
Estabilidad Emocional	♥♥♥♥♥	Planes a Futuro	♥♥♥♡♡
Crianza de los Hijos	♥♥♥♡♡	Reconocimiento Mutuo	♥♥♥♥♥
Estilo de Vida y Hábitos	♥♥♥♡♡	Humor y Diversión	♥♡♡♡♡

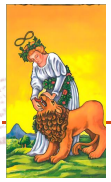

La Fuerza & El Diablo
El Diablo & La Fuerza

¿En qué coinciden?: La Fuerza y El Diablo tienen en común una energía arrolladora que los hace irresistibles al principio. Ambos disfrutan de la vida intensamente, y cuando están juntos, parece que no hay límites en cuanto a diversión, aventura y, sobre todo, pasión. Este par se atrae como un imán, ya que ambos tienen una buena dosis de atrevimiento y es común verlos animándose mutuamente a tomar decisiones arriesgadas o fuera de lo común.

¿Dónde se complementan?: La Fuerza aporta una estabilidad interna que, en ocasiones, puede equilibrar el impulso desenfrenado del Diablo. Mientras uno se lanza de cabeza, el otro suele mantener una especie de control, aunque se trate de un control flexible. En los momentos difíciles, pueden servir de apoyo en la aventura, dando equilibrio al otro cuando se necesita, especialmente cuando se trata de disfrutar y probar cosas nuevas juntos.

¿En qué chocan?: Aunque al inicio el Diablo puede fascinar a la Fuerza con su magnetismo, esta misma intensidad puede transformarse en una fuente de conflictos. La Fuerza tiende a ser leal y espera lo mismo, pero el Diablo disfruta de una libertad que no encaja en este molde. Su perspectiva sobre la fidelidad y los valores puede llevar a fuertes desencuentros. Además, el Diablo puede sentirse controlado, mientras que La Fuerza se resiente por la falta de estabilidad emocional.

¿Cómo funciona la convivencia?: Al principio, ambos disfrutan de la emoción y la intensidad de compartir espacio, pero con el tiempo, el estilo de vida desenfrenado del Diablo choca con el deseo de orden y tranquilidad de la Fuerza. Las tensiones crecen, y en la vida diaria, las discusiones por el manejo del dinero, los planes a futuro y los hábitos de crianza se vuelven el pan de cada día.

Normal: 25% - Con esfuerzo: 40% - Sin esfuerzo: 15%

Comunicación	♥♥♥♡♡	Libertad Personal	♥♡♡♡♡
Sexualidad e Intimidad	♥♥♥♥♥	Aventura y Espontaneidad	♥♥♥♥♥
Fidelidad	♥♡♡♡♡	Resolución de Problemas	♥♥♡♡♡
Valores y Creencias	♥♡♡♡♡	Apoyo y Empatía	♥♡♡♡♡
Manejo del Dinero	♥♡♡♡♡	Vida Social y Familia	♥♥♥♡♡
Estabilidad Emocional	♥♥♥♡♡	Planes a Futuro	♥♡♡♡♡
Crianza de los Hijos	♥♡♡♡♡	Reconocimiento Mutuo	♥♥♡♡♡
Estilo de Vida y Hábitos	♥♥♥♡♡	Humor y Diversión	♥♥♥♥♡

La Fuerza & La Torre
La Torre & La Fuerza

¿En qué coinciden?: Ambas son intensas y viven la vida al máximo. La Fuerza, con su espíritu decidido, y La Torre, siempre buscando romper moldes, comparten una energía que las lleva a no quedarse con las ganas de nada. Cuando están de acuerdo, pueden ser imparables, creando momentos de aventura y experiencias inolvidables, aunque sea solo por el deseo de salir de la rutina.

¿Dónde se complementan?: La Fuerza aporta paciencia, y aunque a veces su compañera sea impredecible, intenta mantener la calma y la estabilidad. La Torre, por su parte, trae ese toque de sorpresa que mantiene viva la relación y empuja a La Fuerza a soltar un poco el control. Cuando ambas se apoyan, pueden descubrir cosas nuevas en la relación y romper barreras emocionales.

¿En qué chocan?: Aquí es donde surgen los problemas. La Fuerza necesita equilibrio, pero La Torre adora el caos y tiene cambios de humor impredecibles. Esta diferencia provoca que las discusiones se tornen tensas y que, más de una vez, ninguna quiera dar el brazo a torcer. Es como si una tratara de apagar fuegos mientras la otra los enciende sin parar.

¿Cómo funciona la convivencia?: Vivir juntas es una montaña rusa. La Fuerza intenta mantener cierta estructura y paz en el hogar, pero La Torre siempre llega con sus ideas y sus impulsos de romper esa calma. Esto puede hacer que la convivencia sea un tanto agotadora, y si no aprenden a encontrar un punto medio, lo más probable es que terminen distanciadas o en una constante batalla de voluntades.

Normal: 15% - Con esfuerzo: 30% - Sin esfuerzo: 10%

Comunicación	❤❤♥♥♥	Libertad Personal	❤♥♥♥♥
Sexualidad e Intimidad	❤❤♥♥♥	Aventura y Espontaneidad	❤❤♥♥♥
Fidelidad	❤❤♥♥♥	Resolución de Problemas	❤♥♥♥♥
Valores y Creencias	❤❤♥♥♥	Apoyo y Empatía	❤♥♥♥♥
Manejo del Dinero	❤♥♥♥♥	Vida Social y Familia	❤♥♥♥♥
Estabilidad Emocional	❤♥♥♥♥	Planes a Futuro	❤♥♥♥♥
Crianza de los Hijos	❤♥♥♥♥	Reconocimiento Mutuo	❤♥♥♥♥
Estilo de Vida y Hábitos	❤♥♥♥♥	Humor y Diversión	❤♥♥♥♥

La Fuerza & La Estrella
La Estrella & La Fuerza

¿En qué coinciden? Ambas tienen una visión bastante optimista de la vida y creen en el poder de las buenas intenciones. Son de las que piensan que, con cariño y paciencia, pueden arreglar cualquier cosa. Además, La Fuerza y La Estrella valoran mucho el crecimiento personal, así que no es raro verlas animándose a probar cosas nuevas o a cumplir metas individuales, todo mientras se apoyan mutuamente en sus logros. Son una pareja que mantiene la esperanza, incluso en los momentos difíciles, y que sabe motivarse una a la otra.

¿Dónde se complementan? La Fuerza aporta seguridad y estabilidad emocional, algo que La Estrella aprecia porque la ayuda a mantener los pies en la tierra. Por otro lado, La Estrella le da a La Fuerza una dosis de espontaneidad, haciendo que la relación nunca se sienta aburrida. En temas de intimidad, La Fuerza tiende a ser más expresiva y directa, mientras que La Estrella pone ese toque de ternura y creatividad. Así, logran un equilibrio entre pasión y dulzura que completa su relación.

¿En qué chocan? La Estrella es algo más soñadora y puede perderse en ideas, mientras que La Fuerza tiende a enfocarse en los hechos y la realidad. Esto a veces causa pequeños roces, especialmente cuando La Fuerza quiere resolver algo de inmediato, mientras que La Estrella prefiere tomarse su tiempo. En el día a día, esas diferencias pueden aparecer en temas como el manejo del dinero o los hábitos de vida, ya que La Estrella es más libre y La Fuerza más estructurada.

¿Cómo funciona la convivencia? En general, se llevan bien. La Fuerza es quien asegura que todo esté en orden y organizado, mientras que La Estrella se encarga de añadir un toque alegre y creativo al hogar. Cuando se trata de criar hijos, su combinación es ideal: La Fuerza brinda seguridad y límites claros, mientras que La Estrella aporta comprensión y escucha.

Normal: 80% - Con esfuerzo: 90% - Sin esfuerzo: 65%

Comunicación	♥♥♥♥♡	Libertad Personal	♥♥♥♥♥
Sexualidad e Intimidad	♥♥♥♡♡	Aventura y Espontaneidad	♥♥♥♥♥
Fidelidad	♥♥♥♥♡	Resolución de Problemas	♥♥♥♡♡
Valores y Creencias	♥♥♥♥♥	Apoyo y Empatía	♥♥♥♡♡
Manejo del Dinero	♥♥♥♡♡	Vida Social y Familia	♥♥♥♡♡
Estabilidad Emocional	♥♥♥♡♡	Planes a Futuro	♥♥♥♥♥
Crianza de los Hijos	♥♥♥♡♡	Reconocimiento Mutuo	♥♥♥♥♥
Estilo de Vida y Hábitos	♥♥♡♡♡	Humor y Diversión	♥♥♥♡♡

La Fuerza & La Luna
La Luna & La Fuerza

¿En qué coinciden?: Ambas tienen una conexión emocional profunda, aunque expresan sus sentimientos de forma distinta. La Fuerza es firme y decidida, mientras que La Luna es intuitiva y sensible, pero ambas valoran el apoyo y el reconocimiento mutuo. En pareja, suelen entenderse bien en temas de lealtad y dedicación, y aunque puedan parecer diferentes, ambas priorizan que la relación crezca en un ambiente de confianza y cuidado.

¿Dónde se complementan?: La Fuerza aporta seguridad y estabilidad, mientras que La Luna abre las puertas a un mundo más emocional y de sensibilidad. Esto permite que, en los momentos difíciles, La Fuerza mantenga el equilibrio mientras que La Luna anima a expresar emociones y a no reprimir lo que sienten. En la crianza de los hijos, por ejemplo, La Luna transmite empatía, mientras que La Fuerza establece los límites necesarios, haciendo que ambas aporten algo valioso al entorno familiar.

¿En qué chocan?: La Luna tiende a dejarse llevar por sus emociones, lo que a veces descoloca a La Fuerza, quien es más racional. Además, La Luna puede ver señales donde no las hay, creando malentendidos o momentos de inseguridad que confunden a La Fuerza. En el día a día, estas dos pueden chocar en su visión de la estabilidad emocional, y si no aprenden a manejarlo, podría generar cierta inestabilidad.

¿Cómo funciona la convivencia?: Es una convivencia llena de altibajos, donde La Fuerza busca orden y claridad, mientras que La Luna puede ser más caótica y cambiante. Aunque hay una profunda admiración mutua, los altibajos emocionales de La Luna a veces desestabilizan la serenidad que busca La Fuerza. Sin embargo, cuando logran encontrar un equilibrio, disfrutan de momentos especiales y se apoyan en los momentos de vulnerabilidad.

Normal: 55% - Con esfuerzo: 70% - Sin esfuerzo: 40%

Comunicación	❤❤❤🖤🖤	Libertad Personal	❤❤❤🖤🖤
Sexualidad e Intimidad	❤❤❤🖤🖤	Aventura y Espontaneidad	❤❤🖤🖤🖤
Fidelidad	❤❤❤🖤🖤	Resolución de Problemas	❤🖤🖤🖤🖤
Valores y Creencias	❤❤❤🖤🖤	Apoyo y Empatía	❤❤❤❤❤
Manejo del Dinero	❤❤❤🖤🖤	Vida Social y Familia	❤🖤🖤🖤🖤
Estabilidad Emocional	❤🖤🖤🖤🖤	Planes a Futuro	❤❤❤🖤🖤
Crianza de los Hijos	❤❤❤🖤🖤	Reconocimiento Mutuo	❤❤❤❤❤
Estilo de Vida y Hábitos	❤🖤🖤🖤🖤	Humor y Diversión	❤❤❤🖤🖤

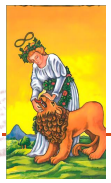

La Fuerza & El Sol
El Sol & La Fuerza

¿En qué coinciden?: Los dos tienen una energía vital que hace que disfruten cada momento. Son una pareja que se apoya y tiene un fuerte entendimiento, lo que les permite hablar con sinceridad sobre cualquier tema, desde lo más cotidiano hasta lo profundo. Además, comparten la misma alegría por la vida, lo que los lleva a disfrutar juntos de cada experiencia, ya sea un plan sencillo o una gran aventura. Tienen valores similares que refuerzan su fidelidad, y esa confianza se nota en el ambiente de respeto que construyen juntos.

¿Dónde se complementan?: La Fuerza tiene una paciencia y una estabilidad emocional que equilibran la energía desbordante del Sol. Mientras La Fuerza trae calma y reflexión, El Sol ilumina la relación con su optimismo y ganas de experimentar. Esta combinación los hace ideales para crecer juntos, ya que El Sol le da a La Fuerza un impulso para disfrutar del presente, mientras que La Fuerza ayuda al Sol a bajar un poco el ritmo y no tomar decisiones impulsivas.

¿En qué chocan?: Aunque suelen tener buena comunicación, en algunos temas prácticos como el dinero o el futuro, pueden no coincidir del todo. El Sol puede ser un poco despreocupado en temas financieros, mientras que La Fuerza prefiere ser más prudente y planificar. También, El Sol a veces necesita más libertad y espacios propios y eso puede hacer sentir a La Fuerza algo insegura si no lo entiende bien.

¿Cómo funciona la convivencia?: Les gusta hacer actividades juntos, mantener la casa viva y disfrutar de reuniones sociales. Aunque a veces La Fuerza puede ser un poco más meticulosa con el orden y la organización, El Sol prefiere un ambiente más libre y sin tantas reglas, así que puede haber pequeños roces. Aun así, logran crear un hogar equilibrado, donde ambos se sienten cómodos y, sobre todo, genuinamente felices de compartir la vida.

Normal: 80% - Con esfuerzo: 90% - Sin esfuerzo: 60%

Comunicación	♥♥♥♥♥	Libertad Personal	♥♥♥♥♡
Sexualidad e Intimidad	♥♥♥♡♡	Aventura y Espontaneidad	♥♥♥♥♥
Fidelidad	♥♥♥♥♥	Resolución de Problemas	♥♥♡♡♡
Valores y Creencias	♥♥♥♥♡	Apoyo y Empatía	♥♥♥♡♡
Manejo del Dinero	♥♥♥♡♡	Vida Social y Familia	♥♥♥♡♡
Estabilidad Emocional	♥♥♥♥♥	Planes a Futuro	♥♥♥♡♡
Crianza de los Hijos	♥♥♥♡♡	Reconocimiento Mutuo	♥♥♥♥♥
Estilo de Vida y Hábitos	♥♥♥♥♡	Humor y Diversión	♥♥♥♥♡

La Fuerza & El Juicio
El Juicio & La Fuerza

¿En qué coinciden?: Ellos encuentran un terreno común en sus valores. Ambos buscan vivir con autenticidad y apego a sus principios, y eso les da cimientos para entenderse en temas como la fidelidad y el respeto en la relación. Para ellos, la honestidad y el compromiso no son negociables, así que la confianza nunca falta. Suelen apoyarse mutuamente en mantener un ambiente familiar estable y seguro.

¿Dónde se complementan?: Aunque La Fuerza es más decidida y espontánea, El Juicio es reflexivo y prefiere ir con cautela. Esta mezcla de iniciativa y análisis les permite resolver situaciones 'sin prisa pero sin pausa', logrando que ambos aprendan dl otro. La Fuerza aporta valentía y El Juicio sabe guiar con su intuición. En la crianza de los hijos, por ejemplo, La Fuerza impulsará la libertad y la independencia, mientras que El Juicio reforzará los valores y los límites necesarios.

¿En qué chocan?: Aquí pueden surgir roces, especialmente porque La Fuerza prefiere la aventura y la acción, mientras que El Juicio tiende a ser más introspectivo y ordenado. Esta diferencia puede crear tensiones en su estilo de vida, ya que La Fuerza podría sentir que falta espontaneidad y El Juicio puede preocuparse por la falta de estructura. En momentos sociales o de ocio, estas diferencias a veces los separan; a La Fuerza le encanta salir y experimentar, mientras El Juicio disfruta de un plan más reservado.

¿Cómo funciona la convivencia?: En general, se llevan bastante bien, ya que saben cuándo ceder y escucharse. La Fuerza tiende a ser quien toma decisiones rápidas en lo cotidiano, mientras El Juicio aporta equilibrio y planea con mayor cautela, asegurándose de que cada paso sea el adecuado. En el tema económico, pueden tener enfoques distintos: La Fuerza es más generosa y sin reparos en gastar, mientras El Juicio prefiere la moderación.

Normal: 70% - Con esfuerzo: 85% - Sin esfuerzo: 50%

Comunicación	♥♥♥♥♡	Libertad Personal	♥♥♥♡♡
Sexualidad e Intimidad	♥♥♥♡♡	Aventura y Espontaneidad	♥♥♡♡♡
Fidelidad	♥♥♥♥♥	Resolución de Problemas	♥♥♥♡♡
Valores y Creencias	♥♥♥♥♥	Apoyo y Empatía	♥♥♥♡♡
Manejo del Dinero	♥♥♥♡♡	Vida Social y Familia	♥♥♥♡♡
Estabilidad Emocional	♥♥♥♥♡	Planes a Futuro	♥♥♥♡♡
Crianza de los Hijos	♥♥♥♡♡	Reconocimiento Mutuo	♥♥♥♥♥
Estilo de Vida y Hábitos	♥♥♥♡♡	Humor y Diversión	♥♥♡♡♡

La Fuerza & El Mundo
El Mundo & La Fuerza

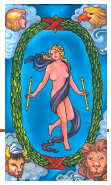

¿En qué coinciden?: Ambos valoran el equilibrio y la estabilidad en sus vidas. La Fuerza aporta un enfoque calmado y firme, mientras que El Mundo trae esa sensación de logro y plenitud. A los dos les gusta sentirse seguros, por lo que buscan que su hogar sea un lugar armonioso. Tienen una visión de familia estable y, aunque disfruten de la independencia, priorizan el compromiso en su relación.

¿Dónde se complementan?: La Fuerza es como un pilar en la relación, siempre con energía para enfrentar cualquier situación, mientras que El Mundo le muestra diferentes maneras de ver la vida y le inspira a abrirse a nuevas experiencias. Cuando se trata de enfrentar problemas, La Fuerza no se rinde y tiene la paciencia para trabajar en la relación, y El Mundo le da la perspectiva para no perderse en los detalles. Si tienen hijos, esta combinación es ideal porque equilibran disciplina con un enfoque abierto, ayudándolos a crecer con confianza y libertad.

¿En qué chocan?: El Mundo a veces siente que La Fuerza es demasiado intensa o controladora, y La Fuerza percibe al Mundo un poco disperso o desorganizado. Las diferencias se ven más en la forma de abordar las metas a largo plazo; La Fuerza quiere un plan claro y El Mundo prefiere fluir sin tanta estructura. Esto puede causar cierta frustración, sobre todo con el dinero, pero con un poco de flexibilidad, logran encontrar un punto intermedio.

¿Cómo funciona la convivencia?: Ambos disfrutan de un ambiente tranquilo en casa, aunque a veces El Mundo siente que La Fuerza es muy meticulosa con el orden. Ella busca tener control sobre el hogar y él, más relajado, suele preferir que todo sea más espontáneo. Empero, en general, esta combinación funciona bien porque aprenden a balancear el compromiso y la libertad: se dan espacio sin perder el contacto, y saben cuándo es momento de compartir y cuándo respetar su individualidad.

Normal: 75% - Con esfuerzo: 85% - Sin esfuerzo: 50%

Comunicación	♥♥♥♥♡	Libertad Personal	♥♥♥♥♡
Sexualidad e Intimidad	♥♥♥♡♡	Aventura y Espontaneidad	♥♥♥♡♡
Fidelidad	♥♥♥♡♡	Resolución de Problemas	♥♥♥♡♡
Valores y Creencias	♥♥♥♥♡	Apoyo y Empatía	♥♥♥♡♡
Manejo del Dinero	♥♥♥♡♡	Vida Social y Familia	♥♥♥♡♡
Estabilidad Emocional	♥♥♥♥♥	Planes a Futuro	♥♥♥♡♡
Crianza de los Hijos	♥♥♥♡♡	Reconocimiento Mutuo	♥♥♥♥♥
Estilo de Vida y Hábitos	♥♥♥♡♡	Humor y Diversión	♥♥♡♡♡

La Fuerza & El Loco
El Loco & La Fuerza

¿En qué coinciden?: Ambos disfrutan de vivir el momento, especialmente cuando se trata de descubrir nuevos lugares, probar cosas diferentes o lanzarse a la aventura. A La Fuerza le gusta empujar sus propios límites y El Loco, siempre listo para experimentar, es su cómplice ideal en esos planes espontáneos. Juntos logran que la relación nunca se vuelva rutinaria ni aburrida.

¿Dónde se complementan?: La Fuerza puede darle un poco de estructura y enfoque al Loco, que suele estar por ahí sin rumbo. Mientras, El Loco le recuerda a La Fuerza que, a veces, no pasa nada por no tener todo bajo control y disfrutar de la libertad. Este equilibrio puede hacer que ambos se sientan más completos y les permita explorar lados de ellos mismos que no siempre muestran.

¿En qué chocan?: Los chisporroteos aparecen cuando La Fuerza busca compromiso y estabilidad pero El Loco prefiere vivir sin ataduras, eso sin dudas puede causar tensiones en temas serios como fidelidad o el manejo de la vida familiar. Cuando se trata de responsabilidades, especialmente en cosas como finanzas o crianza de hijos, estas diferencias suelen hacerse muy evidentes, llevando a desacuerdos constantes.

¿Cómo funciona la convivencia?: Con El Loco entrando y saliendo, y La Fuerza buscando orden, la convivencia puede ser un caos. La Fuerza intenta mantener la casa en armonía, mientras El Loco se deja llevar por su impulso y su vida algo desordenada. En el día a día, esta diferencia de estilos puede generar algunos problemas y discusiones, ya que la relación tiende a ser inestable. El esfuerzo por entenderse será necesario si quieren durar.

Normal: 30% - Con esfuerzo: 50% - Sin esfuerzo: 10%

Comunicación	♥♥♥♡♡	Libertad Personal	♥♥♥♥♥
Sexualidad e Intimidad	♥♥♥♡♡	Aventura y Espontaneidad	♥♥♥♥♡
Fidelidad	♥♡♡♡♡	Resolución de Problemas	♥♡♡♡♡
Valores y Creencias	♥♥♡♡♡	Apoyo y Empatía	♥♡♡♡♡
Manejo del Dinero	♥♡♡♡♡	Vida Social y Familia	♥♡♡♡♡
Estabilidad Emocional	♥♥♡♡♡	Planes a Futuro	♥♡♡♡♡
Crianza de los Hijos	♥♡♡♡♡	Reconocimiento Mutuo	♥♡♡♡♡
Estilo de Vida y Hábitos	♥♥♡♡♡	Humor y Diversión	♥♥♡♡♡

El Ermitaño & El Ermitaño

¿En qué coinciden?: Ambos comparten la necesidad de espacio y disfrutan de una vida sencilla, sin demasiadas distracciones. Prefieren quedarse en casa, lejos del ruido, y valoran los momentos de silencio y reflexión. En temas de lealtad, son inquebrantables: se respetan profundamente y no suelen tener ojos para nadie más. Comparten una filosofía de vida parecida, centrada en buscar significado en lo que hacen, lo cual les une a un nivel muy profundo.

¿Dónde se complementan?: Aunque ambos son reservados, uno puede tomar el papel de "guía" en ciertas situaciones, ayudando al otro a abrirse un poco o a ver las cosas desde otra perspectiva. En temas de crianza o proyectos en común, suelen apoyarse y motivarse para seguir avanzando, aunque con calma. También se equilibran en la necesidad de respeto por el espacio personal, sin sentirse invadidos ni dejar que el otro se sienta solo.

¿En qué chocan?: Su vida en pareja podría volverse bastante rutinaria, ya que la aventura y la espontaneidad no son su fuerte. A veces, su falta de interés por la vida social o por probar cosas nuevas puede hacer que la relación caiga en un ritmo un poco monótono. Además, como ambos tienden a guardarse las cosas, es posible que ciertas emociones no se expresen a tiempo, lo que podría generar tensiones.

¿Cómo funciona la convivencia?: La convivencia entre ellos es serena y organizada; cada quien respeta los espacios y tiempos del otro. Raramente hay conflictos por temas domésticos, ya que ambos prefieren un hogar en paz y ordenado. No son de hacer grandes reuniones en casa ni de salir constantemente, así que disfrutan la tranquilidad.

Normal: 70% - Con esfuerzo: 85% - Sin esfuerzo: 55%

Comunicación	❤❤❤🖤🖤	Libertad Personal	❤❤❤❤❤
Sexualidad e Intimidad	❤🖤🖤🖤🖤	Aventura y Espontaneidad	❤🖤🖤🖤🖤
Fidelidad	❤❤❤❤❤	Resolución de Problemas	❤❤❤🖤🖤
Valores y Creencias	❤❤❤🖤🖤	Apoyo y Empatía	❤❤❤🖤🖤
Manejo del Dinero	❤❤❤🖤🖤	Vida Social y Familia	❤🖤🖤🖤🖤
Estabilidad Emocional	❤❤❤❤🖤	Planes a Futuro	❤❤❤🖤🖤
Crianza de los Hijos	❤❤❤🖤🖤	Reconocimiento Mutuo	❤❤❤🖤🖤
Estilo de Vida y Hábitos	❤❤❤❤❤	Humor y Diversión	❤❤❤🖤🖤

El Ermitaño & La Rueda de la Fortuna
La Rueda de la Fortuna & El Ermitaño

¿En qué coinciden? Ambos valoran su tiempo a solas y no necesitan estar pegados todo el tiempo. El Ermitaño disfruta su espacio para reflexionar, mientras que La Rueda de la Fortuna prefiere momentos espontáneos de libertad. Esta combinación les permite respetar sus tiempos personales sin presiones, algo que ambos valoran mucho.

¿Dónde se complementan? La tranquilidad del Ermitaño puede ser justo lo que La Rueda de la Fortuna necesita para bajar un poco el ritmo. Él puede mostrarle cómo encontrar satisfacción en la calma, mientras que ella le invita a experimentar cosas nuevas y a salir de su zona de confort de vez en cuando. Pueden aprender a balancear la serenidad con un toque de aventura.

¿En qué chocan? El Ermitaño busca estabilidad, y la Rueda de la Fortuna tiende a cambiar de rumbo rápidamente. Estos cambios constantes pueden hacer que él sienta que ella es impredecible o que no tiene un rumbo claro, mientras que ella podría ver su estabilidad como algo aburrido o restrictivo. Esta diferencia en cómo ven la vida puede crear roces frecuentes.

¿Cómo funciona la convivencia? Puede ser un poco caótica. El Ermitaño prefiere un hogar tranquilo y organizado, mientras que La Rueda de la Fortuna trae una energía que se adapta a las circunstancias. Si se trata de rutina y orden, él se siente en paz, pero para ella, cualquier cambio o idea espontánea es bienvenida. Encontrar un punto medio aquí podría ser todo un reto.

Normal: 45% - Con esfuerzo: 60% - Sin esfuerzo: 30%

Comunicación	♥♥♥♡♡	Libertad Personal	♥♥♡♡♡
Sexualidad e Intimidad	♥♥♡♡♡	Aventura y Espontaneidad	♥♡♡♡♡
Fidelidad	♥♥♥♡♡	Resolución de Problemas	♥♥♥♡♡
Valores y Creencias	♥♡♡♡♡	Apoyo y Empatía	♥♥♡♡♡
Manejo del Dinero	♥♡♡♡♡	Vida Social y Familia	♥♡♡♡♡
Estabilidad Emocional	♥♥♥♡♡	Planes a Futuro	♥♡♡♡♡
Crianza de los Hijos	♥♡♡♡♡	Reconocimiento Mutuo	♥♥♡♡♡
Estilo de Vida y Hábitos	♥♡♡♡♡	Humor y Diversión	♥♡♡♡♡

El Ermitaño & La Justicia
La Justicia & El Ermitaño

¿En qué coinciden?: Los dos valoran la honestidad y la transparencia. La Justicia siempre busca que todo esté en orden y sea justo, mientras que El Ermitaño aprecia la sinceridad y la verdad. Esto crea un pilar en el que ninguno de los dos tolera las mentiras o juegos de manipulación. En temas serios, como la educación de los hijos o los valores familiares, suelen estar de acuerdo y tener una postura firme.

¿Dónde se complementan?: La Justicia es equilibrada y toma decisiones calculadas, mientras que El Ermitaño aporta una visión introspectiva y reflexiva. Esto los ayuda a encontrar respuestas en situaciones complejas, especialmente cuando se trata de temas emocionales. Si hay diferencias, El Ermitaño prefiere resolverlas con calma, y La Justicia puede lograr que esa calma se convierta en acuerdos tangibles.

¿En qué chocan?: La Justicia puede frustrarse con la necesidad de soledad del Ermitaño, mientras que él siente que ella es demasiado estricta o inflexible en su forma de ver la vida. En cuestiones de dinero o decisiones de pareja, El Ermitaño prefiere guardar para sí y reflexionar, mientras que La Justicia busca acción y claridad. Esto puede llevar a una sensación de distancia emocional constante.

¿Cómo funciona la convivencia?: Aunque ambos pueden llevar una vida tranquila, las diferencias en sus estilos pueden hacer la convivencia un tanto desafiante. La Justicia quiere organización y armonía, mientras que El Ermitaño necesita su espacio. No es raro que uno prefiera pasar una noche en casa reflexionando, mientras que el otro quiera salir o hacer algo diferente. Esta forma de ser podría mantenerlos en caminos paralelos más que unidos.

Normal: 35% - Con esfuerzo: 45% - Sin esfuerzo: 20%

Comunicación	♥♥♥♥♥	Libertad Personal	♥♥♥♥♥
Sexualidad e Intimidad	♥♥♥♥♥	Aventura y Espontaneidad	♥♥♥♥♥
Fidelidad	♥♥♥♥♥	Resolución de Problemas	♥♥♥♥♥
Valores y Creencias	♥♥♥♥♥	Apoyo y Empatía	♥♥♥♥♥
Manejo del Dinero	♥♥♥♥♥	Vida Social y Familia	♥♥♥♥♥
Estabilidad Emocional	♥♥♥♥♥	Planes a Futuro	♥♥♥♥♥
Crianza de los Hijos	♥♥♥♥♥	Reconocimiento Mutuo	♥♥♥♥♥
Estilo de Vida y Hábitos	♥♥♥♥♥	Humor y Diversión	♥♥♥♥♥

El Ermitaño & El Colgado
El Colgado & El Ermitaño

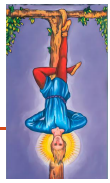

¿En qué coinciden?: Ambos disfrutan de la tranquilidad y de los momentos de reflexión. El Ermitaño se siente cómodo con su mundo interior, y El Colgado, aunque más emocional, también aprecia esos espacios para ver las cosas desde otra perspectiva. Les gusta desconectarse del ruido y disfrutar de charlas profundas en privado, lo que les da un entendimiento mutuo sin necesidad de muchas palabras.

¿Dónde se complementan?: El Ermitaño puede ayudar al Colgado a enfocarse cuando se pierde en sus propias emociones o dudas, dándole un poco de estabilidad y dirección. Por otro lado, El Colgado trae un toque de apertura y conexión emocional que saca al Ermitaño de su soledad, enseñándole a relajarse y ser más receptivo con sus sentimientos. Esta mezcla puede ser bastante valiosa para ambos.

¿En qué chocan?: A veces, El Colgado desea compartir y expresar sus emociones, pero el Ermitaño prefiere un permanecer más 'en privado' y reservado, lo que puede hacer sentir al Colgado incomprendido. Además, El Ermitaño tiende a evitar el caos de la vida social, mientras que El Colgado se deja llevar por el momento, esto puede traer discusiones sobre cómo pasar el tiempo juntos y con amigos.

¿Cómo funciona la convivencia?: Su vida juntos tiende a ser tranquila, aunque puede sentirse un poco monótona si no encuentran formas de introducir algo de diversión. El Ermitaño es de rutinas, mientras que El Colgado a veces necesita romperlas para sentir algo de frescura. En temas de hogar y responsabilidades, ambos pueden adaptarse, pero necesitan respetar sus tiempos personales.

Normal: 50% - Con esfuerzo: 70% - Sin esfuerzo: 40%

Comunicación	♥♥♥♡♡	Libertad Personal	♥♥♥♡♡
Sexualidad e Intimidad	♥♥♡♡♡	Aventura y Espontaneidad	♥♡♡♡♡
Fidelidad	♥♥♥♡♡	Resolución de Problemas	♥♥♥♡♡
Valores y Creencias	♥♥♥♥♡	Apoyo y Empatía	♥♥♥♡♡
Manejo del Dinero	♥♥♥♡♡	Vida Social y Familia	♥♡♡♡♡
Estabilidad Emocional	♥♥♥♡♡	Planes a Futuro	♥♥♡♡♡
Crianza de los Hijos	♥♡♡♡♡	Reconocimiento Mutuo	♥♥♥♡♡
Estilo de Vida y Hábitos	♥♡♡♡♡	Humor y Diversión	♥♡♡♡♡

El Ermitaño & La Muerte
La Muerte & El Ermitaño

¿En qué coinciden?: Los dos miembros de esta pareja valoran su espacio y privacidad, así que es poco probable que se vean invadiéndose. Prefieren la tranquilidad de su hogar a las reuniones sociales, y cuando están juntos, pueden compartir largos silencios sin incomodidad. La seriedad y el respeto mutuo son esenciales para los dos, y eso les da cierta paz en su vínculo, sin presiones.

¿Dónde se complementan?: El Ermitaño aporta calma y reflexión, mientras que La Muerte trae la valentía para soltar lo que ya no sirve. En momentos difíciles, La Muerte empuja al Ermitaño a dejar el pasado atrás, ayudándole a enfrentar los cambios que sean necesarios. Si el Ermitaño se retrae, La Muerte le da un empujoncito para que no se quede estancado en sus pensamientos.

¿En qué chocan?: La Muerte es intensidad pura y quiere renovarse constantemente, mientras que el Ermitaño prefiere evitar grandes cambios. Esto puede generar tensiones, ya que la intensidad de La Muerte puede abrumar al Ermitaño, quien valora su rutina y estabilidad. Además, las demandas emocionales de La Muerte pueden hacer que el Ermitaño sienta que se le exige demasiado.

¿Cómo funciona la convivencia?: La convivencia puede ser complicada porque La Muerte tiende a transformar el ambiente constantemente, algo que desestabiliza al Ermitaño, quien prefiere que todo permanezca igual. En temas cotidianos como el orden del hogar o las finanzas, La Muerte podría querer cambios mientras el Ermitaño opta por el control de lo conocido. Si logran aceptar sus diferencias y complementarse en vez de alejarse, podrían encontrar una forma única de hacer que este vínculo funcione, aunque no sea fácil.

Normal: 30% - Con esfuerzo: 50% - Sin esfuerzo: 20%

Comunicación	♥♥♥♥♥	Libertad Personal	♥♥♥♥♥
Sexualidad e Intimidad	♥♥♥♥♥	Aventura y Espontaneidad	♥♥♥♥♥
Fidelidad	♥♥♥♥♥	Resolución de Problemas	♥♥♥♥♥
Valores y Creencias	♥♥♥♥♥	Apoyo y Empatía	♥♥♥♥♥
Manejo del Dinero	♥♥♥♥♥	Vida Social y Familia	♥♥♥♥♥
Estabilidad Emocional	♥♥♥♥♥	Planes a Futuro	♥♥♥♥♥
Crianza de los Hijos	♥♥♥♥♥	Reconocimiento Mutuo	♥♥♥♥♥
Estilo de Vida y Hábitos	♥♥♥♥♥	Humor y Diversión	♥♥♥♥♥

El Ermitaño & La Templanza
La Templanza & El Ermitaño

¿En qué coinciden?: El Ermitaño y La Templanza comparten un enfoque tranquilo y profundo en la vida. Ambos valoran el crecimiento personal y prefieren momentos de calma a la intensidad constante, lo cual les permite respetar el espacio del otro sin presiones. Les gusta compartir reflexiones sobre sus experiencias, y encuentran consuelo en las pequeñas rutinas cotidianas. Si bien disfrutan de su compañía, también aprecian estar solos y en silencio, lo que les da una sutil armonía.

¿Dónde se complementan?: La Templanza sabe suavizar el aire serio del Ermitaño, añadiendo un toque de paciencia y comprensión que le ayuda a expresar mejor sus emociones. El Ermitaño, por su parte, puede mostrarle a La Templanza el valor de la introspección y de ver más allá de lo superficial, lo que fortalece sus lazos y fomenta un entendimiento mutuo profundo. En momentos de problemas, ella aporta calma, mientras que él propone desde su sabiduría.

¿En qué chocan?: La Templanza puede sentirse frustrada por la tendencia del Ermitaño a retirarse y no expresar sus emociones fácilmente, lo que a veces la deja en incertidumbre. Por otro lado, él puede sentir que la naturaleza adaptable y social de La Templanza no siempre encaja con su necesidad de aislamiento y paz. Esta diferencia puede generar malentendidos, especialmente cuando surgen temas sobre compromisos sociales o, por ejemplo, la frecuencia de sus reuniones familiares.

¿Cómo funciona la convivencia?: La convivencia puede ser un poco lenta, pero estable. A ambos les gusta un ambiente sereno y prefieren un hogar tranquilo y bien organizado, aunque con la libertad de vivir su tiempo a su manera. No suelen ser la pareja más espontánea ni aventurera, pero disfrutan del día a día juntos, creando un equilibrio cómodo donde cada uno tiene su espacio para crecer

Normal: 60% - Con esfuerzo: 75% - Sin esfuerzo: 45%

Comunicación	♥♥♥♡♡	Libertad Personal	♥♥♥♡♡
Sexualidad e Intimidad	♥♥♡♡♡	Aventura y Espontaneidad	♥♡♡♡♡
Fidelidad	♥♥♥♥♥	Resolución de Problemas	♥♥♡♡♡
Valores y Creencias	♥♥♥♥♥	Apoyo y Empatía	♥♥♥♥♥
Manejo del Dinero	♥♥♥♡♡	Vida Social y Familia	♥♡♡♡♡
Estabilidad Emocional	♥♥♥♡♡	Planes a Futuro	♥♥♡♡♡
Crianza de los Hijos	♥♡♡♡♡	Reconocimiento Mutuo	♥♥♥♥♥
Estilo de Vida y Hábitos	♥♡♡♡♡	Humor y Diversión	♥♡♡♡♡

El Ermitaño & El Diablo
El Diablo & El Ermitaño

¿En qué coinciden?: Ambos disfrutan de momentos de soledad y necesitan espacio personal. Aunque lo viven de forma distinta, el Ermitaño aprecia su mundo interior, mientras que el Diablo sabe cuándo retirarse para reponer su energía. En su convivencia, pueden respetar esta necesidad de tiempo a solas, evitando así el sentirse agobiados.

¿Dónde se complementan?: El Diablo tiende a darle un toque de pasión a la vida del Ermitaño, algo que a veces él necesita para no perderse en la introspección. El Diablo es muy espontáneo y atrevido, lo que saca al Ermitaño de su rutina habitual y lo empuja a probar experiencias nuevas que, de otro modo, no consideraría. Pero claro, debe dejarse.

¿En qué chocan?: La visión del Diablo sobre la vida es arriesgada y a veces impulsiva, mientras que el Ermitaño busca siempre tener un propósito profundo en lo que hace. Esto lleva a que el Diablo vea al Ermitaño como aburrido, mientras que el Ermitaño siente que el Diablo no tiene control. La falta de confianza es otro gran obstáculo; el Diablo tiende a ser celoso y el Ermitaño, reservado, generando constantes discusiones o roces.

¿Cómo funciona la convivencia?: Con el Diablo siempre en busca de placer y emoción y el Ermitaño deseando calma y reflexión, la convivencia no es nada sencilla. Las diferencias en la crianza de hijos, el manejo del dinero y hasta en la forma de ver el futuro pueden generar tensiones. Mientras el Diablo quiere vivir el momento, el Ermitaño intenta proyectar un rumbo, y esta disparidad crea un hogar poco armonioso.

Normal: 10% - Con esfuerzo: 20% - Sin esfuerzo: 5%

Comunicación	♥♡♡♡♡	Libertad Personal	♥♡♡♡♡
Sexualidad e Intimidad	♥♥♥♡♡	Aventura y Espontaneidad	♥♥♥♥♥
Fidelidad	♥♡♡♡♡	Resolución de Problemas	♥♡♡♡♡
Valores y Creencias	♥♡♡♡♡	Apoyo y Empatía	♥♡♡♡♡
Manejo del Dinero	♥♡♡♡♡	Vida Social y Familia	♥♡♡♡♡
Estabilidad Emocional	♥♡♡♡♡	Planes a Futuro	♥♡♡♡♡
Crianza de los Hijos	♥♡♡♡♡	Reconocimiento Mutuo	♥♡♡♡♡
Estilo de Vida y Hábitos	♥♥♥♡♡	Humor y Diversión	♥♡♡♡♡

El Ermitaño & La Torre
La Torre & El Ermitaño

¿En qué coinciden? Los dos disfrutan de la tranquilidad y valoran los momentos de introspección, aunque cada uno a su manera. El Ermitaño ama la calma, y La Torre, aunque explosiva, necesita pausas para volver a encontrarse. En el fondo, ambos buscan autenticidad y suelen alejarse de las apariencias, lo cual les da una base de sinceridad que, al menos, los une en lo más básico.

¿Dónde se complementan? La intensidad de La Torre puede despertar al Ermitaño de su soledad. Ella trae un aire fresco, un cambio que podría animarlo a abrirse un poco más al mundo. Por otro lado, la serenidad y sabiduría del Ermitaño pueden brindarle a La Torre una especie de ancla en medio de su tempestad, invitándola a reflexionar antes de arremeter. Es una combinación que, si bien no es fácil, puede sacar aprendizajes de ambos.

¿En qué chocan? La Torre es un huracán en todo lo que hace, mientras que el Ermitaño prefiere vivir a paso lento, en paz y sin grandes alteraciones. Este contraste puede causar muchas fricciones: el Ermitaño sentirá que la energía de La Torre es agotadora, mientras que ella podría frustrarse con su tendencia a la introspección y retraimiento, especialmente en temas emocionales y en la vida sexual, donde ambos no logran entenderse ni conectar del todo.

¿Cómo funciona la convivencia? Con ellos, vivir juntos podría parecer una montaña rusa constante. El Ermitaño valoraría un hogar sereno y sin sorpresas, mientras que La Torre traería cambios y eventos inesperados, creando una atmósfera de caos. En temas prácticos, como la crianza o la gestión del dinero, sus diferencias serían evidentes y difíciles de manejar. La falta de estabilidad emocional y la poca tolerancia a las diferencias harían que la convivencia fuese un desafío de paciencia para ambos.

Normal: 10% - Con esfuerzo: 20% - Sin esfuerzo: 5%

Comunicación	❤❤❤❤♥	Libertad Personal	❤♥♥♥♥
Sexualidad e Intimidad	❤♥♥♥♥	Aventura y Espontaneidad	❤❤❤♥♥
Fidelidad	❤♥♥♥♥	Resolución de Problemas	❤♥♥♥♥
Valores y Creencias	❤♥♥♥♥	Apoyo y Empatía	❤♥♥♥♥
Manejo del Dinero	❤♥♥♥♥	Vida Social y Familia	❤♥♥♥♥
Estabilidad Emocional	❤♥♥♥♥	Planes a Futuro	❤♥♥♥♥
Crianza de los Hijos	❤♥♥♥♥	Reconocimiento Mutuo	❤♥♥♥♥
Estilo de Vida y Hábitos	❤♥♥♥♥	Humor y Diversión	❤♥♥♥♥

El Ermitaño & La Estrella
La Estrella & El Ermitaño

¿En qué coinciden?: Ambos valoran la autenticidad y la conexión espiritual. La Estrella es idealista y generosa, mientras que el Ermitaño disfruta de momentos de reflexión. Esto les da un espacio compartido para crecer juntos sin presiones, buscando la paz y el significado profundo en la vida. Les encanta profundizar en temas que los lleven a conocerse mejor y explorar ideas, algo que los une cuando todo lo demás parece aleatorio.

¿Dónde se complementan?: La Estrella suele ofrecer calidez y aliento, lo que el Ermitaño aprecia en esos momentos en que se sumerge demasiado en sí mismo. Por otro lado, el Ermitaño aporta tranquilidad y cierta estabilidad, ayudando a La Estrella a centrarse en lo que realmente importa, en vez de dispersarse en ilusiones pasajeras. Este apoyo mutuo crea una relación con equilibrio emocional en sus mejores momentos.

¿En qué chocan?: La Estrella necesita expresar sus sueños y sentirse libre, mientras que el Ermitaño, aunque disfruta de su compañía, suele buscar momentos de soledad. La diferencia de ritmos puede frustrarlos un poco, sobre todo cuando uno quiere salir de casa y el otro prefiere quedarse leyendo o meditando. Estas preferencias pueden causar pequeñas fricciones, aunque suelen ser llevaderas si logran ser flexibles.

¿Cómo funciona la convivencia?: Vivir juntos puede ser como una mezcla interesante de calma y espontaneidad. Aunque La Estrella le da un toque vibrante al hogar, el Ermitaño necesita su espacio personal para cargar energías. Es posible que no compartan todas las actividades cotidianas, pero ambos respetan sus tiempos. La convivencia fluye bien siempre y cuando se respeten esos momentos de independencia y las rutinas propias de cada uno.

Normal: 50% - Con esfuerzo: 65% - Sin esfuerzo: 35%

Comunicación	♥♥♥♡♡	Libertad Personal	♥♥♥♥♡
Sexualidad e Intimidad	♥♥♡♡♡	Aventura y Espontaneidad	♥♥♡♡♡
Fidelidad	♥♥♥♡♡	Resolución de Problemas	♥♥♥♡♡
Valores y Creencias	♥♥♥♥♥	Apoyo y Empatía	♥♥♥♡♡
Manejo del Dinero	♥♥♥♡♡	Vida Social y Familia	♥♡♡♡♡
Estabilidad Emocional	♥♥♥♡♡	Planes a Futuro	♥♥♡♡♡
Crianza de los Hijos	♥♥♡♡♡	Reconocimiento Mutuo	♥♥♥♡♡
Estilo de Vida y Hábitos	♥♡♡♡♡	Humor y Diversión	♥♥♥♡♡

El Ermitaño & La Luna
La Luna & El Ermitaño

¿En qué coinciden?: Ambos disfrutan de un ritmo pausado y de una vida introspectiva. Les gusta pasar tiempo en sus mundos internos, ya sea reflexionando o explorando temas espirituales y misteriosos. Pueden ser buenos compañeros en conversaciones profundas, compartiendo momentos de tranquilidad sin necesidad de demasiado ruido o vida social.

¿Dónde se complementan?: El Ermitaño le aporta estabilidad a la relación, mientras que La Luna añade una emoción que puede despertar el interés de su pareja. Aunque a veces el Ermitaño se pierde en sus pensamientos, La Luna tiene una intuición que logra entender lo que él no dice en palabras. Así, ella le indica al Ermitaño que compartir sus emociones puede fortalecer el vínculo entre ellos.

¿En qué chocan?: Mientras el Ermitaño busca calma y soledad, La Luna necesita reafirmaciones constantes y tiende a dejarse llevar por sus emociones. A veces, ella puede sentirse insegura si él se retira demasiado, lo que puede causar tensión. Además, sus enfoques hacia la vida cotidiana no siempre coinciden, pues mientras él prefiere la lógica, ella sigue su intuición, generando diferencias en decisiones importantes.

¿Cómo funciona la convivencia?: Vivir juntos puede ser un reto, ya que el Ermitaño valora su espacio personal y podría sentirse agobiado si La Luna se vuelve muy demandante. Ella necesita seguridad y presencia, pero él puede preferir la distancia para procesar sus pensamientos. Esto puede crear altibajos en la convivencia, y lograr un equilibrio requiere mucha paciencia y comprensión de ambas partes.

Normal: 40% - Con esfuerzo: 55% - Sin esfuerzo: 25%

Comunicación	♥♥♥♡♡	Libertad Personal	♥♡♡♡♡
Sexualidad e Intimidad	♥♥♡♡♡	Aventura y Espontaneidad	♥♡♡♡♡
Fidelidad	♥♥♥♡♡	Resolución de Problemas	♥♥♥♡♡
Valores y Creencias	♥♥♥♡♡	Apoyo y Empatía	♥♥♥♡♡
Manejo del Dinero	♥♥♡♡♡	Vida Social y Familia	♥♡♡♡♡
Estabilidad Emocional	♥♡♡♡♡	Planes a Futuro	♥♡♡♡♡
Crianza de los Hijos	♥♥♡♡♡	Reconocimiento Mutuo	♥♥♥♡♡
Estilo de Vida y Hábitos	♥♡♡♡♡	Humor y Diversión	♥♥♥♡♡

El Ermitaño & El Sol
El Sol & El Ermitaño

¿En qué coinciden?: Ambos valoran la tranquilidad, aunque la buscan de maneras distintas. El Ermitaño disfruta de sus momentos de reflexión, mientras que El Sol prefiere la calma después de una jornada de aventura. Esta preferencia por la paz les da un punto de encuentro para disfrutar juntos de momentos sin grandes sobresaltos. Son parejas que suelen evitar las discusiones fuertes y optan por resolver las diferencias de forma calmada.

¿Dónde se complementan?: El Sol tiene una energía vital y un optimismo que ilumina los días del Ermitaño, quien a veces puede quedarse atrapado en sus pensamientos profundos. En este sentido, El Sol logra hacer que el Ermitaño se anime a probar nuevas experiencias, mientras que el Ermitaño le da una perspectiva de introspección y calma que El Sol también necesita de vez en cuando. Son como un respiro mutuo entre lo extrovertido y lo introvertido.

¿En qué chocan?: El Sol es amante de la libertad y del movimiento constante, mientras que el Ermitaño prefiere quedarse en su mundo interior y sus rutinas. El Sol podría frustrarse con el ritmo pausado del Ermitaño, y este último podría sentirse invadido por la necesidad del Sol de socializar y explorar. Esto puede crear tensión, especialmente si uno de los dos no respeta el espacio personal del otro.

¿Cómo funciona la convivencia?: La convivencia podría ser un ejercicio de paciencia para ambos. El Ermitaño necesita su espacio personal, y El Sol a veces no comprende esa necesidad de aislamiento. Sin embargo, si logran establecer momentos de privacidad y otros de conexión, pueden encontrar un equilibrio donde cada uno respete los límites del otro. A veces, pueden ser una pareja un poco desconectada en sus actividades diarias, pero su cariño mutuo puede superar estas pequeñas diferencias.

Normal: 50% - Con esfuerzo: 65% - Sin esfuerzo: 30%

Comunicación	♥♥♥♡♡	Libertad Personal	♥♡♡♡♡
Sexualidad e Intimidad	♥♥♡♡♡	Aventura y Espontaneidad	♥♥♥♡♡
Fidelidad	♥♥♥♡♡	Resolución de Problemas	♥♥♡♡♡
Valores y Creencias	♥♥♥♡♡	Apoyo y Empatía	♥♥♥♡♡
Manejo del Dinero	♥♥♡♡♡	Vida Social y Familia	♥♡♡♡♡
Estabilidad Emocional	♥♥♡♡♡	Planes a Futuro	♥♡♡♡♡
Crianza de los Hijos	♥♥♡♡♡	Reconocimiento Mutuo	♥♥♥♡♡
Estilo de Vida y Hábitos	♥♥♡♡♡	Humor y Diversión	♥♥♥♡♡

El Ermitaño & El Juicio
El Juicio & El Ermitaño

¿En qué coinciden?: Los dos valoran la introspección y el crecimiento personal. El Ermitaño disfruta de la reflexión y el Juicio está en constante revisión de sus ideales, así que juntos pueden pasar horas conversando sobre temas profundos. Aunque cada uno lo vive a su manera, el deseo de mejorar como personas les da un punto en común que los conecta.

¿Dónde se complementan?: El Juicio, con su energía de renovación, puede motivar al Ermitaño a salir de su zona de confort y probar cosas nuevas. Mientras tanto, el Ermitaño le da al Juicio la estabilidad y el espacio necesario para madurar sus ideas. Esta mezcla de seguridad y empuje los ayuda a adaptarse y respetar sus ritmos individuales, transformando su tiempo juntos en oportunidades de crecimiento mutuo.

¿En qué chocan?: La diferencia en sus niveles de actividad social puede ser un obstáculo. El Ermitaño prefiere momentos tranquilos en casa, mientras que el Juicio busca interacción y a veces hasta confrontación. Este contraste puede llevar a tensiones, especialmente si el Juicio siente que falta emoción en la relación o si el Ermitaño se agobia con el ritmo intenso de su pareja.

¿Cómo funciona la convivencia?: La convivencia puede requerir ajustes. Mientras que el Ermitaño disfruta de su espacio personal, el Juicio tiene una energía más vibrante y expansiva que a veces puede resultar abrumadora para su pareja. A la hora de las tareas cotidianas, el Ermitaño es práctico y reservado, mientras que el Juicio prefiere mantener todo en movimiento y cambiar de planes. Si logran acordar tiempos de descanso y de actividad, pueden llegar a un balance donde ambos se sientan cómodos.

Normal: 55% - Con esfuerzo: 70% - Sin esfuerzo: 35%

Comunicación	3/5	Libertad Personal	2/5
Sexualidad e Intimidad	2/5	Aventura y Espontaneidad	1/5
Fidelidad	3/5	Resolución de Problemas	3/5
Valores y Creencias	4/5	Apoyo y Empatía	3/5
Manejo del Dinero	2/5	Vida Social y Familia	1/5
Estabilidad Emocional	2/5	Planes a Futuro	2/5
Crianza de los Hijos	2/5	Reconocimiento Mutuo	3/5
Estilo de Vida y Hábitos	2/5	Humor y Diversión	1/5

El Ermitaño & El Mundo
El Mundo & El Ermitaño

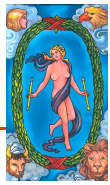

¿En qué coinciden? Ambos valoran la paz y el espacio personal, aunque de maneras distintas. El Ermitaño se siente a gusto en su mundo privado, y El Mundo respeta mucho esa independencia. Ambos suelen ser sinceros y buscan una relación sin dramas ni vueltas. Esta necesidad compartida de tranquilidad les da un punto de conexión en medio de sus diferencias.

¿Dónde se complementan? El Ermitaño aporta profundidad y reflexión, algo que El Mundo admira y le ayuda a ver más allá de lo superficial. Por su parte, El Mundo introduce frescura y nuevas experiencias en la relación, lo que, aunque desafiante para El Ermitaño, lo saca de su zona de confort y lo anima a abrirse más a lo que ocurre a su alrededor.

¿En qué chocan? La diferencia en sus necesidades de socializar puede ser un reto. El Mundo disfruta de compartir con amistades y explorar, mientras que el Ermitaño prefiere el silencio y lo familiar. Esta diferencia puede crear algunos problemas, especialmente cuando El Mundo propone planes que El Ermitaño encuentra agotadores o innecesarios. También pueden tener opiniones fuertes sobre cómo deberían manejar las finanzas, donde El Mundo se muestra algo más relajado y el Ermitaño prefiere el control.

¿Cómo funciona la convivencia? La convivencia entre ellos puede resultar un tanto desigual. Mientras que El Ermitaño busca un entorno sereno, El Mundo prefiere mantener una vida más activa y variada. Los espacios de silencio y los momentos de intimidad pueden ser menos de lo que El Mundo espera, y los cambios pueden cansar al Ermitaño.

Normal: 40% - Con esfuerzo: 55% - Sin esfuerzo: 25%

Comunicación	♥♥♥♥♥	Libertad Personal	♥♥♥♥♥
Sexualidad e Intimidad	♥♥♥♥♥	Aventura y Espontaneidad	♥♥♥♥♥
Fidelidad	♥♥♥♥♥	Resolución de Problemas	♥♥♥♥♥
Valores y Creencias	♥♥♥♥♥	Apoyo y Empatía	♥♥♥♥♥
Manejo del Dinero	♥♥♥♥♥	Vida Social y Familia	♥♥♥♥♥
Estabilidad Emocional	♥♥♥♥♥	Planes a Futuro	♥♥♥♥♥
Crianza de los Hijos	♥♥♥♥♥	Reconocimiento Mutuo	♥♥♥♥♥
Estilo de Vida y Hábitos	♥♥♥♥♥	Humor y Diversión	♥♥♥♥♥

El Ermitaño & El Loco
El Loco & El Ermitaño

¿En qué coinciden? Ambos son seres independientes a su manera: mientras El Ermitaño disfruta de la introspección y la soledad, El Loco prefiere explorar el mundo sin ataduras. Aunque sus enfoques son diferentes, cada uno respeta el espacio personal del otro y eso puede ser un punto de encuentro en medio de sus diferencias. Les gusta ir a su ritmo, y, en cierto modo, ninguno intenta cambiar al otro.

¿Dónde se complementan? Aunque parezca extraño, El Loco le recuerda al Ermitaño que la vida tiene sorpresas y que de vez en cuando es bueno arriesgarse. El Loco, tan espontáneo, logra que El Ermitaño se ría y suelte un poco sus miedos. A cambio, El Ermitaño le ofrece un toque de serenidad y enfoque que puede equilibrar la impulsividad del Loco.

¿En qué chocan? La visión de la vida de estos dos Arcanos es como el agua y el aceite. El Loco siempre está en busca de lo nuevo, y esto choca con la naturaleza más tranquila y reflexiva del Ermitaño. El primero no entiende bien por qué su pareja necesita tanto silencio y reflexión, mientras que El Ermitaño se frustra con la falta de previsión y estabilidad de su compañero.

¿Cómo funciona la convivencia? Vivir juntos no es sencillo. El Ermitaño busca orden y calma en su hogar, mientras que El Loco podría traer el caos sin siquiera darse cuenta. Las responsabilidades del día a día y temas como el dinero o la crianza de los hijos serían un desafío enorme para ellos, ya que El Loco tiende a evadir compromisos serios, mientras que El Ermitaño se siente agobiado por la falta de estructura.

Normal: 15% - Con esfuerzo: 25% - Sin esfuerzo: 5%

Comunicación	♥♡♡♡♡	Libertad Personal	♥♥♥♥♡
Sexualidad e Intimidad	♥♡♡♡♡	Aventura y Espontaneidad	♥♥♥♡♡
Fidelidad	♥♡♡♡♡	Resolución de Problemas	♥♡♡♡♡
Valores y Creencias	♥♡♡♡♡	Apoyo y Empatía	♥♡♡♡♡
Manejo del Dinero	♥♡♡♡♡	Vida Social y Familia	♥♡♡♡♡
Estabilidad Emocional	♥♡♡♡♡	Planes a Futuro	♥♡♡♡♡
Crianza de los Hijos	♥♡♡♡♡	Reconocimiento Mutuo	♥♡♡♡♡
Estilo de Vida y Hábitos	♥♡♡♡♡	Humor y Diversión	♥♡♡♡♡

La Rueda de la Fortuna & La Rueda de la Fortuna

¿En qué coinciden?: Comparten un gusto genuino por lo inesperado, lo que convierte su relación en una llena de sorpresas y giros que las mantiene enganchadas. Les encanta romper con la rutina, explorar juntas nuevos planes y cambiar el rumbo de un momento a otro. Su relación tiene un toque especial de espontaneidad y libertad que las hace sentir sin ataduras.

¿Dónde se complementan?: Si una de ellas se siente desanimada o abrumada, la otra siempre está dispuesta a ofrecerle su perspectiva optimista para darle un empujoncito. Ambas tienen la habilidad de ver el lado positivo de las cosas, pero en momentos difíciles, una suele tomar la iniciativa para darle ánimo a la otra. Además, tienden a adaptarse fácilmente a los cambios, por lo que se apoyan en las decisiones importantes sin sentirse limitadas o controladas.

¿En qué chocan?: La inestabilidad emocional puede ser un tema delicado, ya que ambas pueden experimentar cambios de humor inesperados. Esto, junto a su espíritu poco predecible, a veces hace que sea difícil para ellas encontrar un equilibrio estable en el día a día. Las discusiones surgen cuando, en vez de adaptarse, ambas desean que la otra entienda su perspectiva sin ceder mucho. También tienden a evitar comprometerse a futuro con total seguridad, lo cual puede generar incertidumbre.

¿Cómo funciona la convivencia?: La convivencia entre ellas es muy libre, casi como si compartieran espacio sin presiones. No son una pareja que se preocupe demasiado por imponer normas estrictas ni roles fijos. Su hogar suele ser un lugar cómodo, donde ambas pueden expresarse sin miedo a juicios. Les gusta tener un espacio donde puedan decidir sobre la marcha, haciendo del día a día algo menos predecible. Aunque a veces la falta de estructura genere caos, disfrutan de un estilo de vida despreocupado y siempre abierto a lo que pueda venir.

Normal: 50% - Con esfuerzo: 70% - Sin esfuerzo: 30%

Comunicación	♥♥♥♡♡	Libertad Personal	♥♥♥♥♥
Sexualidad e Intimidad	♥♥♥♡♡	Aventura y Espontaneidad	♥♥♥♥♥
Fidelidad	♥♥♥♡♡	Resolución de Problemas	♥♥♥♡♡
Valores y Creencias	♥♥♥♡♡	Apoyo y Empatía	♥♥♥♡♡
Manejo del Dinero	♥♥♥♡♡	Vida Social y Familia	♥♥♥♡♡
Estabilidad Emocional	♥♥♡♡♡	Planes a Futuro	♥♥♥♡♡
Crianza de los Hijos	♥♥♥♡♡	Reconocimiento Mutuo	♥♥♥♡♡
Estilo de Vida y Hábitos	♥♥♥♡♡	Humor y Diversión	♥♥♥♡♡

La Rueda de la Fortuna & La Justicia
La Justicia & La Rueda de la Fortuna

¿En qué coinciden?: Valoran profundamente la honestidad y el respeto. La Justicia quiere claridad en todas sus relaciones, mientras que La Rueda aporta flexibilidad y adaptación ante los cambios de la vida. Aunque sus estilos puedan diferir, comparten un deseo de construir vínculos auténticos y equilibrados. La familia también ocupa un lugar importante para ambas; cada una tiene su forma de demostrarlo, pero comparten un compromiso genuino de cuidar a quienes aman.

¿Dónde se complementan?: La Justicia es meticulosa, organizada, y busca mantener una estructura, mientras que La Rueda de la Fortuna introduce un toque de aventura que mantiene la relación fresca. La Justicia aporta estabilidad y dirección, mientras que La Rueda de la Fortuna se encarga de que no caigan en la monotonía, sugiriendo actividades inesperadas y salidas espontáneas. Esta mezcla hace que la relación se sienta equilibrada, donde seguridad y emoción conviven de forma natural.

¿En qué chocan?: Las fricciones aparecen cuando una busca previsibilidad y la otra sigue su intuición. La Justicia prefiere tener un control claro sobre las decisiones importantes, como los proyectos de pareja o asuntos financieros, mientras que La Rueda de la Fortuna tiende a confiar en el flujo de los eventos, sin la necesidad de un plan estricto. Esto puede generar tensiones cuando hay que elegir entre la seguridad de lo predecible y la emoción de lo inesperado.

¿Cómo funciona la convivencia?: La convivencia puede ser un desafío interesante. La Justicia disfruta de la rutina y un hogar ordenado, donde cada cosa tiene su lugar, mientras que La Rueda de la Fortuna es más relajada y espontánea en sus hábitos diarios. En el día a día, estas diferencias pueden llevar a roces sobre temas como la organización del hogar o los horarios.

Normal: 45% - Con esfuerzo: 65% - Sin esfuerzo: 30%

Comunicación	♥♥♥♥♡	Libertad Personal	♥♥♡♡♡
Sexualidad e Intimidad	♥♥♡♡♡	Aventura y Espontaneidad	♥♥♡♡♡
Fidelidad	♥♥♥♡♡	Resolución de Problemas	♥♥♥♥♡
Valores y Creencias	♥♥♥♡♡	Apoyo y Empatía	♥♥♡♡♡
Manejo del Dinero	♥♥♡♡♡	Vida Social y Familia	♥♥♡♡♡
Estabilidad Emocional	♥♥♥♡♡	Planes a Futuro	♥♡♡♡♡
Crianza de los Hijos	♥♥♡♡♡	Reconocimiento Mutuo	♥♥♥♡♡
Estilo de Vida y Hábitos	♥♥♡♡♡	Humor y Diversión	♥♡♡♡♡

La Rueda de la Fortuna & El Colgado
El Colgado & La Rueda de la Fortuna

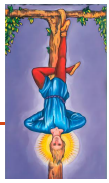

¿En qué coinciden?: La Rueda de la Fortuna y El Colgado se encuentran en un punto curioso: ambos son flexibles, aunque en sentidos distintos. La Rueda se adapta porque siempre busca el cambio, mientras que El Colgado lo hace por su paciencia infinita. Así que, en momentos de dificultades, suele haber un equilibrio inesperado, como si cada uno permitiera que el otro sea tal cual es, sin apuros.

¿Dónde se complementan?: La Rueda le da vida al día a día con esa chispa de espontaneidad y sorpresas, algo que El Colgado aprecia porque le cuesta salir de su zona cómoda. Mientras, El Colgado le da a La Rueda un poco de calma y reflexión, evitando que se vuelva demasiado impulsiva. En este dúo, cada uno aporta lo que al otro le falta, y eso ayuda a mantener un cierto balance en sus ritmos de vida, aunque sea un tanto peculiar.

¿En qué chocan?: Como en todas las parejas hay una parte complicada y en este caso es porque La Rueda de la Fortuna necesita novedad constante, cambios y libertad pero El Colgado prefiere ir despacio y no toma decisiones a la ligera. Esta diferencia provoca roces, sobre todo cuando se trata de temas como el dinero y los planes futuros. A veces parece que están en mundos distintos y no logran conectar.

¿Cómo funciona la convivencia?: La Rueda trae muchas ideas nuevas, pero El Colgado no siempre sigue el ritmo. En temas cotidianos, como las finanzas o el orden en casa, la Rueda quiere movimiento y cambios, mientras que El Colgado valora la calma. Esto puede llevar a algunos desacuerdos, y si no logran un terreno común, la vida juntos puede tornarse un poco caótica.

Normal: 20% - Con esfuerzo: 35% - Sin esfuerzo: 10%

Comunicación	♥♥♥♡♡	Libertad Personal	♥♡♡♡♡
Sexualidad e Intimidad	♥♡♡♡♡	Aventura y Espontaneidad	♥♡♡♡♡
Fidelidad	♥♥♡♡♡	Resolución de Problemas	♥♥♡♡♡
Valores y Creencias	♥♥♡♡♡	Apoyo y Empatía	♥♥♥♡♡
Manejo del Dinero	♥♡♡♡♡	Vida Social y Familia	♥♡♡♡♡
Estabilidad Emocional	♥♡♡♡♡	Planes a Futuro	♥♡♡♡♡
Crianza de los Hijos	♥♥♡♡♡	Reconocimiento Mutuo	♥♥♥♡♡
Estilo de Vida y Hábitos	♥♡♡♡♡	Humor y Diversión	♥♡♡♡♡

La Rueda de la Fortuna & La Muerte
La Muerte & La Rueda de la Fortuna

¿En qué coinciden?: Ambas disfrutan de la libertad y de la espontaneidad. Son el tipo de pareja que puede decidir irse de viaje sin tanto plan y solo ver qué pasa. Aunque en otros aspectos choquen, en lo que respecta a explorar el mundo y dejarse llevar por el momento, son el complemento perfecto.

¿Dónde se complementan?: La Rueda de la Fortuna aporta un sentido de aventura que La Muerte necesita para salir de su zona de confort. La Muerte, por su parte, le enseña a La Rueda a tomarse las cosas con seriedad cuando es necesario, dándole un equilibrio entre la emoción y la responsabilidad.

¿En qué chocan?: La fidelidad y la estabilidad emocional pueden ser grandes obstáculos aquí. La Rueda de la Fortuna se siente cómoda con cierta flexibilidad en las relaciones, mientras que La Muerte es más posesiva y necesita seguridad. Esto puede hacer que haya momentos de celos o tensiones. Además, cuando se trata de criar hijos, La Muerte busca un hogar ordenado y predecible, mientras que La Rueda no le teme a lo inesperado.

¿Cómo funciona la convivencia?: La convivencia no es fácil. La Rueda es un poco caótica, le gusta que las cosas fluyan sin tanto orden, mientras que La Muerte prefiere un ambiente estructurado. Esto se traduce en una convivencia llena de discusiones sobre tareas diarias y espacios compartidos. No obstante, cuando ambas se enfocan en disfrutar el presente, pueden llegar a encontrar momentos de armonía, aunque sean efímeros.

Normal: 35% - Con esfuerzo: 50% - Sin esfuerzo: 20%

Comunicación	❤❤❤❤♥	Libertad Personal	❤❤❤❤♥
Sexualidad e Intimidad	❤❤♥♥♥	Aventura y Espontaneidad	❤❤❤♥♥
Fidelidad	❤♥♥♥♥	Resolución de Problemas	❤♥♥♥♥
Valores y Creencias	❤♥♥♥♥	Apoyo y Empatía	❤♥♥♥♥
Manejo del Dinero	❤❤❤❤♥	Vida Social y Familia	❤♥♥♥♥
Estabilidad Emocional	❤♥♥♥♥	Planes a Futuro	❤♥♥♥♥
Crianza de los Hijos	❤♥♥♥♥	Reconocimiento Mutuo	❤❤♥♥♥
Estilo de Vida y Hábitos	❤❤❤♥♥	Humor y Diversión	❤♥♥♥♥

La Rueda de la Fortuna & La Templanza
La Templanza & La Rueda de la Fortuna

¿En qué coinciden?: Ambas son relajadas y les gusta dejar que la vida fluya, lo cual ayuda a evitar dramas innecesarios. La Templanza es paciente, y La Rueda de la Fortuna tiene esa actitud de "vamos a ver qué pasa", así que, en el día a día, no se obsesionan con controlar todo. Les agrada tener un ritmo de vida flexible, y valoran su espacio, lo cual les permite sentirse libres, incluso en pareja.

¿Dónde se complementan?: La Templanza ayuda a La Rueda a encontrar calma cuando todo parece incierto, siendo como una guía en momentos de caos. Por otro lado, La Rueda de la Fortuna anima a La Templanza a salir de su zona de confort y probar cosas nuevas. En la intimidad, La Rueda aporta un toque de aventura que La Templanza disfruta, mientras que La Templanza mantiene la conexión emocional, dándole profundidad a la relación.

¿En qué chocan?: La Rueda de la Fortuna puede ser algo impredecible y no siempre está pendiente de los planes futuros, mientras que La Templanza, aunque paciente, prefiere algo más de seguridad. La fidelidad también puede ser un tema delicado, ya que La Rueda puede tomar decisiones impulsivas, generando inseguridades en La Templanza, quien busca estabilidad en ese aspecto.

¿Cómo funciona la convivencia?: Su hogar puede ser un espacio creativo y relajado, donde las reglas no están tan claras pero se disfruta la libertad. Sin embargo, la organización puede ser un reto; a veces, las cosas quedan a medias. La crianza de los hijos también puede ser complicada, pues ambas tienden a seguir sus instintos, lo que puede hacer que les falte consistencia en sus decisiones como madres o padres.

Normal: 55% - Con esfuerzo: 70% - Sin esfuerzo: 30%

Comunicación	♥♥♥♥♡	Libertad Personal	♥♥♥♥♡
Sexualidad e Intimidad	♥♥♥♡♡	Aventura y Espontaneidad	♥♥♡♡♡
Fidelidad	♥♡♡♡♡	Resolución de Problemas	♥♡♡♡♡
Valores y Creencias	♥♥♡♡♡	Apoyo y Empatía	♥♥♥♥♡
Manejo del Dinero	♥♥♥♥♡	Vida Social y Familia	♥♥♥♡♡
Estabilidad Emocional	♥♥♥♡♡	Planes a Futuro	♥♡♡♡♡
Crianza de los Hijos	♥♡♡♡♡	Reconocimiento Mutuo	♥♥♥♡♡
Estilo de Vida y Hábitos	♥♥♥♡♡	Humor y Diversión	♥♡♡♡♡

La Rueda de la Fortuna & El Diablo
El Diablo & La Rueda de la Fortuna

❤️❤️❤️❤️🖤🖤🖤🖤🖤🖤

¿En qué coinciden?: Ambos tienen un don especial para la aventura. La Rueda de la Fortuna y El Diablo son espontáneos, siempre están buscando algo nuevo que les rompa la rutina. Esto los lleva a explorar juntos, desde viajes inesperados hasta probar cosas diferentes en su intimidad. Se mueven bien en ambientes sociales y disfrutan rodearse de amistades, aunque no sean del mismo círculo. Les gusta el humor picante y algo atrevido, lo que hace que siempre haya risas en su relación.

¿Dónde se complementan?: La Rueda de la Fortuna trae algo de buena suerte y optimismo, mientras que El Diablo aporta una intensidad casi mágica que hace que todo se vuelva más apasionante. Esta combinación funciona bien en la cama y en situaciones donde necesitan salir de su zona de confort, porque uno da el primer paso y el otro lo sigue con toda la confianza. El Diablo tiende a ser el que pone los límites, mientras que La Rueda de la Fortuna suelta las riendas de vez en cuando, dando equilibrio.

¿En qué chocan?: La fidelidad y la estabilidad emocional son dos terrenos complicados. El Diablo tiene una naturaleza un poco rebelde y desafiante, y a veces puede tentar a La Rueda a dejarse llevar por impulsos. Las diferencias en valores y creencias también son fuertes, lo que podría generar discusiones acaloradas. Ambos tienen una visión muy distinta sobre cómo manejar el dinero y cómo criar hijos, lo que puede hacer que las decisiones familiares se vuelvan un terreno minado.

¿Cómo funciona la convivencia?: La vida en pareja puede ser intensa y cambiante, con momentos de mucha diversión y otros de tensión. A veces El Diablo no tolera las ganas de libertad de La Rueda, y viceversa, lo que genera discusiones. Les cuesta planificar a largo plazo, así que los proyectos grandes, como tener hijos o una casa propia, suelen ser tema de conflicto.

💕 Normal: 45% - Con esfuerzo: 65% - Sin esfuerzo: 25%

Comunicación	❤️❤️❤️❤️🖤	Libertad Personal	❤️❤️🖤🖤🖤
Sexualidad e Intimidad	❤️❤️❤️❤️❤️	Aventura y Espontaneidad	❤️❤️❤️❤️❤️
Fidelidad	❤️🖤🖤🖤🖤	Resolución de Problemas	❤️❤️🖤🖤🖤
Valores y Creencias	❤️🖤🖤🖤🖤	Apoyo y Empatía	❤️🖤🖤🖤🖤
Manejo del Dinero	❤️❤️🖤🖤🖤	Vida Social y Familia	❤️❤️❤️❤️🖤
Estabilidad Emocional	❤️❤️❤️🖤🖤	Planes a Futuro	❤️🖤🖤🖤🖤
Crianza de los Hijos	❤️🖤🖤🖤🖤	Reconocimiento Mutuo	❤️❤️🖤🖤🖤
Estilo de Vida y Hábitos	❤️❤️❤️❤️🖤	Humor y Diversión	❤️❤️❤️🖤🖤

La Rueda de la Fortuna & La Torre
La Torre & La Rueda de la Fortuna

¿En qué coinciden?: Ambas valoran el cambio, aunque cada una lo vive de manera distinta. La Rueda de la Fortuna se inclina por la curiosidad y la aventura, mientras que La Torre disfruta desafiando todo lo establecido, con una pasión por romper esquemas. Juntas, tienen una perspectiva de la vida donde nada es rígido ni permanente, y esto les resulta fascinante, especialmente a nivel mental y espiritual. Les gusta la idea de evolucionar y están dispuestas a vivir con cierta dosis de incertidumbre.

¿Dónde se complementan?: La Rueda de la Fortuna es optimista y siempre cree que las cosas pueden mejorar, mientras que La Torre no teme cuestionar o cambiar lo que no le convence. La Torre le enseña a La Rueda a soltar lo que ya no sirve, sin dar tantas vueltas, y La Rueda le aporta a La Torre una visión más esperanzadora y ligera. En temas de familia, su enfoque original y poco convencional puede hacer que, si deciden tener hijos, les críen en un entorno lleno de apertura y sin reglas estrictas, animándolos a pensar por sí mismos.

¿En qué chocan?: La Rueda necesita variedad y pequeños cambios graduales, mientras que La Torre trae cambios radicales y sacudidas intensas. Esto puede desestabilizar a La Rueda, quien busca cierta fluidez, mientras que La Torre se irrita cuando percibe que La Rueda no toma las cosas "con suficiente seriedad."

¿Cómo funciona la convivencia?: La Rueda prefiere un ambiente relajado y adaptable, donde todo fluya sin mayores tensiones. En cambio, La Torre, si algo no le gusta, no duda en tomar decisiones drásticas, incluso de manera impulsiva. Esa actitud de "borrón y cuenta nueva" puede hacer que La Rueda se sienta en un terreno poco estable, provocando altibajos constantes en la relación.

Normal: 15% - Con esfuerzo: 30% - Sin esfuerzo: 5%

Comunicación	♥♥♡♡♡	Libertad Personal	♥♡♡♡♡
Sexualidad e Intimidad	♥♥♡♡♡	Aventura y Espontaneidad	♥♥♥♡♡
Fidelidad	♥♡♡♡♡	Resolución de Problemas	♥♡♡♡♡
Valores y Creencias	♥♥♡♡♡	Apoyo y Empatía	♥♡♡♡♡
Manejo del Dinero	♥♡♡♡♡	Vida Social y Familia	♥♡♡♡♡
Estabilidad Emocional	♥♡♡♡♡	Planes a Futuro	♥♡♡♡♡
Crianza de los Hijos	♥♡♡♡♡	Reconocimiento Mutuo	♥♡♡♡♡
Estilo de Vida y Hábitos	♥♡♡♡♡	Humor y Diversión	♥♡♡♡♡

La Rueda de la Fortuna & La Estrella
La Estrella & La Rueda de la Fortuna

¿En qué coinciden? Ambas valoran mucho la libertad personal y disfrutan de explorar el mundo a su manera. Aunque tienen estilos distintos, coinciden en su amor por las experiencias nuevas, desde probar un restaurante diferente hasta planear una escapada de último minuto. También comparten una visión optimista sobre el futuro, lo que les ayuda a ver las situaciones complicadas con una actitud positiva.

¿Dónde se complementan? La Rueda de la Fortuna le da ese toque de aventura y sorpresa que La Estrella suele evitar, y eso le viene perfecto a esta última para salir de su zona de confort. La Estrella, en cambio, aporta serenidad y le ayuda a La Rueda de la Fortuna a calmarse cuando las cosas no salen como esperaba. En la intimidad, La Estrella aporta sensibilidad, mientras que La Rueda trae espontaneidad y emoción a la relación.

¿En qué chocan? A veces, la necesidad de espacio de La Estrella puede parecer fría para La Rueda, que es más impulsiva y le cuesta entender los momentos de introspección de su pareja. Además, las cuestiones de fidelidad pueden ser un tema delicado, ya que La Rueda busca variedad y La Estrella necesita estabilidad y lealtad. Las decisiones de dinero también suelen generar diferencias, con La Estrella queriendo seguridad y La Rueda arriesgando más.

¿Cómo funciona la convivencia? Su hogar puede ser bastante impredecible. La Rueda es de cambiar de opinión de un momento a otro, y La Estrella prefiere tener su espacio bien organizado. Aunque esto puede ser un reto, ambas disfrutan del lado positivo: La Rueda hace la vida más interesante, y La Estrella mantiene un ambiente de calma.

Normal: 55% - Con esfuerzo: 75% - Sin esfuerzo: 35%

Comunicación	♥♥♥♥♥	Libertad Personal	♥♥♥♥♥
Sexualidad e Intimidad	♥♥♥♥♥	Aventura y Espontaneidad	♥♥♥♥♥
Fidelidad	♥♥♥♥♥	Resolución de Problemas	♥♥♥♥♥
Valores y Creencias	♥♥♥♥♥	Apoyo y Empatía	♥♥♥♥♥
Manejo del Dinero	♥♥♥♥♥	Vida Social y Familia	♥♥♥♥♥
Estabilidad Emocional	♥♥♥♥♥	Planes a Futuro	♥♥♥♥♥
Crianza de los Hijos	♥♥♥♥♥	Reconocimiento Mutuo	♥♥♥♥♥
Estilo de Vida y Hábitos	♥♥♥♥♥	Humor y Diversión	♥♥♥♥♥

La Rueda de la Fortuna & La Luna
La Luna & La Rueda de la Fortuna

¿En qué coinciden?: Comparten una atracción por lo inesperado. Les gusta mantener la curiosidad en la relación, y la sensación de que siempre hay algo nuevo por descubrir juntas les da momentos de emoción. A ambas les gusta la exploración, ya sea de lugares nuevos, ideas locas o intereses inusuales. Esta curiosidad compartida añade un toque emocionante y hace que no se aburran tan fácilmente.

¿Dónde se complementan?: La Rueda de la Fortuna, con su espíritu cambiante, aporta ese impulso que La Luna a veces necesita para salir de su zona de confort y lanzarse a probar algo distinto. La Luna, por su parte, tiene un lado intuitivo que suele guiar a La Rueda hacia decisiones más calmadas, evitando que tome caminos demasiado impulsivos. Esta combinación les permite mantener cierto equilibrio entre el impulso y la intuición, lo que las ayuda en momentos de duda o indecisión.

¿En qué chocan?: La fidelidad y la estabilidad emocional son terrenos complicados para esta pareja. La Luna busca seguridad y conexión profunda, pero La Rueda, con su naturaleza cambiante, tiende a evitar sentirse atada. Esto genera dudas y tensiones, sobre todo cuando La Luna siente que no recibe la estabilidad que necesita. Además, cuando surge un conflicto, La Rueda tiende a alejarse y seguir adelante, mientras que La Luna puede quedarse atrapada en sus emociones, haciéndolo todo más complejo.

¿Cómo funciona la convivencia?: La convivencia puede ser como una montaña rusa: hay días en que ambas están en sincronía, y otros en que parecen hablar diferentes idiomas. La Rueda es más despreocupada en el día a día, mientras que La Luna prefiere planificar y necesita rutinas para sentirse tranquila. Cuando intentan entenderse, la cosa puede funcionar, pero si cada una se aferra a su forma de ser, las discusiones no tardan en aparecer.

Normal: 45% - Con esfuerzo: 60% - Sin esfuerzo: 35%

Comunicación	♥♥♥♥♡	Libertad Personal	♥♥♥♡♡
Sexualidad e Intimidad	♥♥♥♡♡	Aventura y Espontaneidad	♥♥♥♡♡
Fidelidad	♥♡♡♡♡	Resolución de Problemas	♥♥♡♡♡
Valores y Creencias	♥♥♥♡♡	Apoyo y Empatía	♥♥♥♡♡
Manejo del Dinero	♥♥♡♡♡	Vida Social y Familia	♥♡♡♡♡
Estabilidad Emocional	♥♡♡♡♡	Planes a Futuro	♥♥♥♡♡
Crianza de los Hijos	♥♡♡♡♡	Reconocimiento Mutuo	♥♥♥♡♡
Estilo de Vida y Hábitos	♥♥♥♡♡	Humor y Diversión	♥♥♥♡♡

La Rueda de la Fortuna & El Sol
El Sol & La Rueda de la Fortuna

¿En qué coinciden?: Ambos disfrutan de la vida con una gran dosis de optimismo y aventura. La Rueda de la Fortuna y El Sol son espontáneos y tienen un enfoque positivo que los lleva a buscar siempre lo mejor de cada situación. Juntos, se impulsan a vivir experiencias nuevas, salir de la rutina y compartir buenos momentos. Además, su sentido del humor los une, haciendo que las risas sean frecuentes en su día a día.

¿Dónde se complementan?: La Rueda es capaz de sorprender al Sol con ideas y planes que rompen con la monotonía, mientras que El Sol, con su alegría constante, da a la relación una energía cálida y estable. En la intimidad, se mantienen en sintonía, con momentos apasionados y afectuosos, equilibrando la espontaneidad de uno con el entusiasmo del otro. Así, cada uno logra sacar lo mejor del otro en momentos donde la creatividad y el vínculo emocional son importantes.

¿En qué chocan?: La estabilidad puede ser un punto débil para ambos. Mientras que El Sol busca cierta previsibilidad y seguridad, La Rueda de la Fortuna tiende a vivir el momento, sin preocuparse tanto por el futuro. Esto puede generar algunos roces, especialmente en temas como el manejo del dinero y los planes a largo plazo. Además, su forma de ver la fidelidad podría ser distinta, y necesitan hablarlo abiertamente para evitar malos entendidos.

¿Cómo funciona la convivencia?: La Rueda de la Fortuna trae el toque de aventura y cambio, mientras que El Sol aporta un ambiente alegre y acogedor al hogar. A veces, la rutina les cuesta, pero encuentran el equilibrio en actividades al aire libre, salidas espontáneas o momentos en familia que refrescan la relación.

Normal: 70% - Con esfuerzo: 85% - Sin esfuerzo: 60%

Comunicación	❤❤❤❤❤	Libertad Personal	❤❤❤🖤🖤
Sexualidad e Intimidad	❤❤❤❤🖤	Aventura y Espontaneidad	❤❤❤❤❤
Fidelidad	❤❤❤🖤🖤	Resolución de Problemas	❤❤❤🖤🖤
Valores y Creencias	❤❤❤🖤🖤	Apoyo y Empatía	❤❤❤🖤🖤
Manejo del Dinero	❤❤❤🖤🖤	Vida Social y Familia	❤❤🖤🖤🖤
Estabilidad Emocional	❤❤🖤🖤🖤	Planes a Futuro	❤❤❤🖤🖤
Crianza de los Hijos	❤❤❤🖤🖤	Reconocimiento Mutuo	❤❤❤❤🖤
Estilo de Vida y Hábitos	❤❤❤❤❤	Humor y Diversión	❤❤❤❤❤

La Rueda de la Fortuna & El Juicio
El Juicio & La Rueda de la Fortuna

¿En qué coinciden? Los dos disfrutan de cierta libertad personal. Mientras La Rueda de la Fortuna prefiere cambiar y explorar, El Juicio busca renovarse desde el autoconocimiento. Les gusta crecer como individuos, y, aunque tienen ritmos distintos, reconocen la importancia de evolucionar a su manera. En la crianza de los hijos, comparten valores de aprendizaje y adaptación; eso les motiva enseñarles a tomar decisiones y a enfrentar los cambios con madurez.

¿Dónde se complementan? La Rueda aporta frescura y la capacidad de ver las cosas desde una perspectiva abierta y despreocupada, lo cual ayuda al Juicio a soltar el peso de decisiones tan racionales. Por su lado, El Juicio equilibra esa energía trayendo claridad en los momentos caóticos, brindando una visión crítica que pone a tierra las ideas de La Rueda.

¿En qué chocan? La espontaneidad de La Rueda de la Fortuna y el enfoque analítico del Juicio pueden llevar a conflictos en áreas como el manejo del dinero y la organización del hogar. Para la Rueda, planificar a futuro es casi imposible, mientras que el Juicio necesita ver cada paso calculado. Esto puede generar frustraciones, especialmente cuando uno quiere tomar decisiones rápidas y el otro las piensa mil veces.

¿Cómo funciona la convivencia? La convivencia entre estos dos Arcanos puede sentirse un poco inestable: días de completa armonía y días en los que los desacuerdos abundan. En lo social, La Rueda busca gente nueva y experiencias emocionantes, mientras que el Juicio prefiere reuniones más tranquilas y con personas de confianza. La vida juntos será variada, siempre con retos, pero también con oportunidades para aprender de sus diferencias.

Normal: 45% - Con esfuerzo: 60% - Sin esfuerzo: 30%

Comunicación	♥♥♥♡♡	Libertad Personal	♥♥♥♡♡
Sexualidad e Intimidad	♥♥♡♡♡	Aventura y Espontaneidad	♥♡♡♡♡
Fidelidad	♥♥♥♡♡	Resolución de Problemas	♥♥♥♡♡
Valores y Creencias	♥♥♥♡♡	Apoyo y Empatía	♥♥♥♡♡
Manejo del Dinero	♥♥♡♡♡	Vida Social y Familia	♥♥♡♡♡
Estabilidad Emocional	♥♥♡♡♡	Planes a Futuro	♥♥♡♡♡
Crianza de los Hijos	♥♥♥♡♡	Reconocimiento Mutuo	♥♥♥♥♥
Estilo de Vida y Hábitos	♥♥♡♡♡	Humor y Diversión	♥♡♡♡♡

La Rueda de la Fortuna & El Mundo
El Mundo & La Rueda de la Fortuna

¿En qué coinciden?: La Rueda de la Fortuna y El Mundo son bastante flexibles y están abiertos a lo que la vida les ponga en frente. Ambos valoran el crecimiento personal y suelen buscar experiencias nuevas, lo que hace que las aventuras juntos nunca falten. En general, disfrutan de un ritmo de vida cambiante y pueden adaptarse bien a nuevas etapas que enfrenten como pareja.

¿Dónde se complementan?: La visión amplia y ambiciosa del Mundo le da a La Rueda de la Fortuna ese toque de estabilidad que le falta. El Mundo sabe cómo darle un sentido de dirección a la espontaneidad de La Rueda, ayudándole a aprovechar las oportunidades en lugar de simplemente dejarse llevar. Juntos, pueden formar un buen equipo cuando se trata de planear y avanzar hacia metas importantes.

¿En qué chocan?: Aunque se entienden en algunos aspectos, El Mundo puede frustrarse con la actitud despreocupada de La Rueda, especialmente en temas de dinero o responsabilidades familiares. La Rueda de la Fortuna, por otro lado, siente que El Mundo es demasiado serio y a veces le falta espontaneidad. La diferencia de enfoque puede causar desencuentros, sobre todo cuando se trata de equilibrar aventuras con compromisos.

¿Cómo funciona la convivencia?: La Rueda de la Fortuna puede traer cambios repentinos o decisiones de último minuto que al Mundo le cuesta aceptar. Esto puede generar momentos de tensión, aunque también de crecimiento para ambos. Si logran balancear la necesidad de estabilidad del Mundo con la naturaleza impredecible de La Rueda, la relación será un viaje de autodescubrimiento y apoyo.

💕 Normal: 55% - Con esfuerzo: 70% - Sin esfuerzo: 45%

Comunicación	❤️❤️❤️❤️🖤	Libertad Personal	❤️❤️❤️🖤🖤
Sexualidad e Intimidad	❤️❤️❤️🖤🖤	Aventura y Espontaneidad	❤️❤️❤️🖤🖤
Fidelidad	❤️❤️❤️🖤🖤	Resolución de Problemas	❤️❤️❤️❤️🖤
Valores y Creencias	❤️❤️❤️🖤🖤	Apoyo y Empatía	❤️❤️❤️🖤🖤
Manejo del Dinero	❤️❤️🖤🖤🖤	Vida Social y Familia	❤️❤️🖤🖤🖤
Estabilidad Emocional	❤️❤️🖤🖤🖤	Planes a Futuro	❤️❤️❤️❤️🖤
Crianza de los Hijos	❤️❤️🖤🖤🖤	Reconocimiento Mutuo	❤️❤️❤️❤️🖤
Estilo de Vida y Hábitos	❤️❤️🖤🖤🖤	Humor y Diversión	❤️❤️🖤🖤🖤

La Rueda de la Fortuna & El Loco
El Loco & La Rueda de la Fortuna

¿En qué coinciden?: A La Rueda de la Fortuna y El Loco les encanta lanzarse a la aventura sin pensar demasiado. Juntos, se divierten probando cosas nuevas y explorando lo desconocido. Les gusta la libertad, así que ambos se entienden en ese sentido; no se sienten atados y prefieren vivir el momento sin preocuparse demasiado por el mañana.

¿Dónde se complementan?: El Loco suma a la relación su espontaneidad y alegría desenfadada, mientras que La Rueda de la Fortuna tiene un toque de intuición que ayuda a salvar situaciones que se salen de control. Entre ambos logran un equilibrio interesante: cuando uno se pierde en el caos, el otro tiene una "corazonada" y encuentra la salida. Así, pueden vivir momentos emocionantes sin hundirse en el desorden.

¿En qué chocan?: La estabilidad no es el fuerte de ninguno. Con El Loco distraído y La Rueda de la Fortuna en constante cambio, la fidelidad y la constancia pueden tambalear. Esta pareja no siempre sigue las reglas, lo cual puede ser un problema si buscan algo estable. Además, el dinero suele ser un tema complicado; ninguno tiene mucha cabeza para el ahorro.

¿Cómo funciona la convivencia?: Su casa puede ser un sitio lleno de sorpresas, con el caos como parte de la decoración. Los días serán impredecibles, y la rutina será un mito. Eso sí, no les faltará diversión y ocurrencias. Quizás no sean los más organizados, y en cuanto a temas más serios, como la crianza, uno o ambos podrían dejarse llevar por la corriente sin mucha estructura.

Normal: 40% - Con esfuerzo: 60% - Sin esfuerzo: 25%

Comunicación	♥♥♥♥♡	Libertad Personal	♥♥♥♥♡
Sexualidad e Intimidad	♥♥♥♡♡	Aventura y Espontaneidad	♥♥♥♥♥
Fidelidad	♥♥♡♡♡	Resolución de Problemas	♥♥♡♡♡
Valores y Creencias	♥♥♡♡♡	Apoyo y Empatía	♥♥♡♡♡
Manejo del Dinero	♥♡♡♡♡	Vida Social y Familia	♥♥♡♡♡
Estabilidad Emocional	♥♡♡♡♡	Planes a Futuro	♥♡♡♡♡
Crianza de los Hijos	♥♡♡♡♡	Reconocimiento Mutuo	♥♥♡♡♡
Estilo de Vida y Hábitos	♥♥♥♡♡	Humor y Diversión	♥♥♥♡♡

La Justicia & La Justicia

¿En qué coinciden?: Ambas valoran la justicia y la equidad por encima de todo, así que no es raro verlas resolviendo cualquier discusión con lógica y sentido común. Comparten una visión ordenada de la vida, donde todo debe tener su lugar y razón. Si deciden tener hijos, la crianza será justa y equilibrada, siempre buscando enseñar valores firmes. En cuanto a las finanzas, se inclinan por gastar solo en lo necesario y planificar con detalle.

¿Dónde se complementan?: En momentos de estrés, una tiende a ser la calma para la otra. Saben cómo apoyarse mutuamente sin caer en dramas; cuando una flaquea en paciencia, la otra toma las riendas. Aunque no son las más apasionadas, entienden la importancia de mantener la cercanía emocional e intentan mantener el romance vivo de formas prácticas, como en los detalles del día a día.

¿En qué chocan?: Pueden caer en debates eternos, ya que ambas creen firmemente en sus propias ideas y pueden ser un poco testarudas. A veces, la relación se siente como si fuera un tribunal, con demasiados juicios y poca espontaneidad. Además, ambas tienden a racionalizarlo todo, lo que les hace perderse de ciertos momentos divertidos. La aventura no es su fuerte, y eso puede hacer que la relación se sienta monótona en ocasiones.

¿Cómo funciona la convivencia?: La vida juntas es tranquila y organizada. Son pareja de rutinas y disfrutan de la estabilidad que eso les da. La casa es su refugio de paz, donde todo está en su lugar. Sin embargo, si no encuentran un espacio para la diversión y lo inesperado, la rutina puede terminar apagando un poco la emoción.

Normal: 75% - Con esfuerzo: 85% - Sin esfuerzo: 60%

Comunicación	♥♥♥♥♡	Libertad Personal	♥♥♡♡♡
Sexualidad e Intimidad	♥♥♥♡♡	Aventura y Espontaneidad	♥♡♡♡♡
Fidelidad	♥♥♥♥♥	Resolución de Problemas	♥♥♥♥♥
Valores y Creencias	♥♥♥♥♥	Apoyo y Empatía	♥♥♥♡♡
Manejo del Dinero	♥♥♥♡♡	Vida Social y Familia	♥♥♥♡♡
Estabilidad Emocional	♥♥♥♥♡	Planes a Futuro	♥♥♥♥♡
Crianza de los Hijos	♥♥♥♡♡	Reconocimiento Mutuo	♥♥♥♥♥
Estilo de Vida y Hábitos	♥♥♥♥♡	Humor y Diversión	♥♥♡♡♡

La Justicia & El Colgado
El Colgado & La Justicia

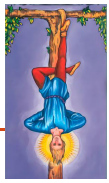

¿En qué coinciden?: Valoran la lealtad, aunque la expresan de maneras distintas. La Justicia aprecia el compromiso y la transparencia, mientras que El Colgado tiende a ser fiel de manera casi filosófica, dándole un significado más profundo. Aunque su visión de la vida sea opuesta, pueden respetarse en este aspecto. Cuando se trata de tomar decisiones importantes, suelen coincidir en que quieren evitar el conflicto y buscan soluciones que no comprometan sus valores.

¿Dónde se complementan?: La Justicia brinda claridad a la relación y eso le da al Colgado una especie de ancla para no perderse en sus propias ideas. El Colgado, en cambio, trae una perspectiva distinta y aunque un poco soñadora, le ayuda a La Justicia a salir de su rigidez y ver otros puntos de vista. Juntos pueden apoyarse en los momentos difíciles, aunque a su modo, logrando equilibrar el sentido práctico con el lado más sensible.

¿En qué chocan?: La Justicia es práctica y directa, mientras que El Colgado tiende a postergar y analizarlo todo. Esto puede desesperar a La Justicia, que no entiende por qué su pareja parece "flotar" en lugar de actuar. Además, la libertad personal es un área de constante roce, ya que La Justicia es muy de establecer normas, mientras que El Colgado necesita espacio para ser y expresarse libremente, lo cual a veces es un quiebre en la relación.

¿Cómo funciona la convivencia?: Puede ser un tanto complicado. La Justicia necesita orden y estructura, mientras que El Colgado sigue su propio ritmo, haciendo que la rutina diaria a veces parezca una montaña rusa. Pueden llegar a acuerdos en temas como finanzas, crianza o valores familiares, pero el espacio personal y los tiempos distintos para cada actividad serán desafíos constantes para encontrar un equilibrio entre sus estilos.

Normal: 30% - Con esfuerzo: 45% - Sin esfuerzo: 25%

Comunicación	❤❤❤♥♥	Libertad Personal	❤♥♥♥♥
Sexualidad e Intimidad	❤♥♥♥♥	Aventura y Espontaneidad	❤♥♥♥♥
Fidelidad	❤❤❤♥♥	Resolución de Problemas	❤♥♥♥♥
Valores y Creencias	❤❤❤♥♥	Apoyo y Empatía	❤❤♥♥♥
Manejo del Dinero	❤❤♥♥♥	Vida Social y Familia	❤♥♥♥♥
Estabilidad Emocional	❤♥♥♥♥	Planes a Futuro	❤♥♥♥♥
Crianza de los Hijos	❤♥♥♥♥	Reconocimiento Mutuo	❤❤♥♥♥
Estilo de Vida y Hábitos	❤♥♥♥♥	Humor y Diversión	❤♥♥♥♥

La Justicia & La Muerte
La Muerte & La Justicia

¿En qué coinciden?: La Justicia y La Muerte valoran la honestidad y no les gusta andarse con rodeos. Aunque a veces cada una va a lo suyo, suelen respetar el espacio de la otra y tienen un pacto silencioso de fidelidad. Ambas se sienten cómodas con una relación en la que cada una tiene su independencia.

¿Dónde se complementan?: La Justicia busca el equilibrio en la pareja, y aunque La Muerte es más extrema y emocional, esta intensidad puede despertar a La Justicia de su lado racional. La Muerte empuja a La Justicia a explorar sus emociones, y La Justicia ayuda a La Muerte a manejar mejor sus cambios de humor. A su manera, una le da a la otra lo que no tiene.

¿En qué chocan?: La Justicia es meticulosa y lógica, mientras que La Muerte va más por impulsos. A La Muerte le gusta el cambio constante, mientras que La Justicia necesita todo claro y ordenado. En temas de dinero y decisiones familiares, estas dos pueden chocar bastante, ya que una es muy práctica y la otra algo caótica, y esto provoca tensiones en el día a día.

¿Cómo funciona la convivencia?: Vivir juntas sería una mezcla de orden y caos. La Justicia puede cansarse de los vaivenes de La Muerte, y a La Muerte le puede aburrir la rutina de La Justicia. No se apoyan mucho emocionalmente y pueden sentirse frustradas por la falta de sintonía en temas como los hijos, el hogar y el ocio. A largo plazo, les resultaría difícil encontrar una armonía estable en el mismo espacio

Normal: 20% - Con esfuerzo: 35% - Sin esfuerzo: 10%

Comunicación	❤❤❤♥♥	Libertad Personal	❤❤❤❤♥
Sexualidad e Intimidad	❤♥♥♥♥	Aventura y Espontaneidad	❤♥♥♥♥
Fidelidad	❤❤❤♥♥	Resolución de Problemas	❤♥♥♥♥
Valores y Creencias	❤❤♥♥♥	Apoyo y Empatía	❤♥♥♥♥
Manejo del Dinero	❤♥♥♥♥	Vida Social y Familia	❤♥♥♥♥
Estabilidad Emocional	❤♥♥♥♥	Planes a Futuro	❤♥♥♥♥
Crianza de los Hijos	❤♥♥♥♥	Reconocimiento Mutuo	❤♥♥♥♥
Estilo de Vida y Hábitos	❤♥♥♥♥	Humor y Diversión	❤♥♥♥♥

La Justicia & La Templanza
La Templanza & La Justicia

¿En qué coinciden?: La Justicia y la Templanza comparten un fuerte compromiso con la estabilidad y el respeto mutuo. La Justicia valora profundamente la lealtad y la equidad, mientras que la Templanza busca siempre el equilibrio. Esto hace que su relación se base en la confianza y el respeto. En aspectos importantes como la fidelidad y los valores familiares, están muy alineadas, y cuando se trata de compromisos serios, ambas tienen una visión similar.

¿Dónde se complementan?: La Justicia aporta claridad y estructura, ayudando a la Templanza a enfocarse, mientras que la Templanza le brinda a la Justicia paciencia y flexibilidad, cualidades que a veces le faltan. En momentos de tensión, la Templanza sabe calmar las aguas, invitando a la Justicia a detenerse y reflexionar. Esto les permite encontrar un punto medio, enfrentando la vida de forma más armoniosa y equilibrada.

¿En qué chocan?: La Justicia tiene un enfoque muy racional, lo que puede hacer que la Templanza sienta que está siendo juzgada o que no se le da el espacio que necesita. Por otro lado, la Templanza es bastante relajada en temas donde la Justicia es más estricta. Esto puede crear fricciones en situaciones diarias, como el manejo del dinero o en qué gastar, o cuando una de ellas busca mayor libertad que la otra.

¿Cómo funciona la convivencia?: La convivencia puede ser algo desafiante, ya que la Justicia suele establecer reglas y normas para mantener la estructura, mientras que la Templanza prefiere un ambiente más relajado y flexible. Aunque se respetan mucho, sus hábitos y estilos de vida pueden chocar, especialmente cuando una quiere salir a explorar mientras la otra prefiere la tranquilidad del hogar. Con un poco de paciencia y disposición para ceder, podrían llegar a una convivencia armoniosa.

Normal: 50% - Con esfuerzo: 65% - Sin esfuerzo: 35%

Comunicación	♥♥♥♡♡	Libertad Personal	♥♥♥♥♡
Sexualidad e Intimidad	♥♥♥♡♡	Aventura y Espontaneidad	♥♡♡♡♡
Fidelidad	♥♥♥♥♥	Resolución de Problemas	♥♥♡♡♡
Valores y Creencias	♥♥♥♥♥	Apoyo y Empatía	♥♥♥♥♡
Manejo del Dinero	♥♥♥♡♡	Vida Social y Familia	♥♥♥♡♡
Estabilidad Emocional	♥♥♥♥♡	Planes a Futuro	♥♥♥♡♡
Crianza de los Hijos	♥♥♥♡♡	Reconocimiento Mutuo	♥♥♥♥♡
Estilo de Vida y Hábitos	♥♥♡♡♡	Humor y Diversión	♥♡♡♡♡

La Justicia & El Diablo
El Diablo & La Justicia

¿En qué coinciden? Ambos son increíblemente directos y claros en sus intenciones: La Justicia busca establecer normas claras y justas, mientras que El Diablo se atreve a explorar sus deseos más profundos sin reservas. Esta franqueza mutua les permite una conexión donde ambos saben qué esperar del otro, sin sorpresas ni juegos ocultos. En el aspecto sexual, esta sinceridad abre la puerta a una relación intensa y apasionada, en la que ambos se sienten libres para expresar su atracción sin restricciones, creando una química poderosa y sin censuras.

¿Dónde se complementan? La Justicia puede ser un punto de equilibrio para El Diablo, quien a veces se lanza sin medir consecuencias. Ella le enseña a detenerse y a ver el impacto de sus decisiones, mientras él le muestra cómo disfrutar el momento sin tanta rigidez. Esta mezcla les permite combinar espontaneidad con sentido común, creando momentos únicos y vibrantes en pareja, especialmente en situaciones más relajadas y divertidas.

¿En qué chocan? Sus valores y formas de ver la vida son como el agua y el aceite. La Justicia busca ética y rectitud, mientras que El Diablo prefiere guiarse por sus propias reglas, sin preocuparse tanto por lo correcto o incorrecto. Esto genera muchos roces en temas de dinero, fidelidad y crianza de los hijos, donde la visión estructurada de ella choca frontalmente con la impulsividad de él.

¿Cómo funciona la convivencia? Complicada, por decir poco. A La Justicia le gusta el orden y la rutina, mientras que El Diablo suele romper cualquier esquema establecido. Las discusiones pueden surgir por cosas pequeñas, como el desorden o el manejo de los tiempos personales. Aunque logren convivir, este choque constante puede hacer que la relación se vuelva agotadora para ambos.

Normal: 20% - Con esfuerzo: 35% - Sin esfuerzo: 10%

Comunicación	♥♥♥♥♥	Libertad Personal	♥♥♥♥♥
Sexualidad e Intimidad	♥♥♥♥♥	Aventura y Espontaneidad	♥♥♥♥♥
Fidelidad	♥♥♥♥♥	Resolución de Problemas	♥♥♥♥♥
Valores y Creencias	♥♥♥♥♥	Apoyo y Empatía	♥♥♥♥♥
Manejo del Dinero	♥♥♥♥♥	Vida Social y Familia	♥♥♥♥♥
Estabilidad Emocional	♥♥♥♥♥	Planes a Futuro	♥♥♥♥♥
Crianza de los Hijos	♥♥♥♥♥	Reconocimiento Mutuo	♥♥♥♥♥
Estilo de Vida y Hábitos	♥♥♥♥♥	Humor y Diversión	♥♥♥♥♥

La Justicia & La Torre
La Torre & La Justicia

¿En qué coinciden?: La Justicia y La Torre comparten una cierta fascinación por la verdad. Para ellas, las cosas deben ser auténticas o no ser. Aunque la manera en que lo expresan es distinta, ambas buscan que la relación esté basada en algo real, sin adornos.

¿Dónde se complementan?: Mientras La Justicia es lógica y analítica, La Torre es espontánea y lanza ideas fuera de lo común, lo que le da un giro interesante a la relación. La Justicia podría aprender a soltarse un poco más, mientras que La Torre recibe una dosis de prudencia que nunca le viene mal.

¿En qué chocan?: Aquí empiezan las verdaderas fricciones. La Justicia quiere estructura, reglas claras y que cada una cumpla su parte, mientras que La Torre disfruta romper esas normas, siempre buscando nuevas experiencias. Esto puede llevar a discusiones frecuentes, especialmente cuando se trata de temas como dinero o responsabilidades. La Justicia se frustrará con la falta de estabilidad, y La Torre se sentirá atrapada.

¿Cómo funciona la convivencia?: La convivencia entre estas dos personas puede ser un campo de batalla. A La Justicia le gusta un ambiente ordenado y predecible, mientras que La Torre tiende al caos y a cambiar los planes sobre la marcha. Para ellas, el día a día puede ser un tira y afloja constante, especialmente en decisiones cotidianas o en temas serios como la crianza de los hijos.

Normal: 10% - Con esfuerzo: 20% - Sin esfuerzo: 5%

Comunicación	♥♥♥♥♥	Libertad Personal	♥♥♥♥♥
Sexualidad e Intimidad	♥♥♥♥♥	Aventura y Espontaneidad	♥♥♥♥♥
Fidelidad	♥♥♥♥♥	Resolución de Problemas	♥♥♥♥♥
Valores y Creencias	♥♥♥♥♥	Apoyo y Empatía	♥♥♥♥♥
Manejo del Dinero	♥♥♥♥♥	Vida Social y Familia	♥♥♥♥♥
Estabilidad Emocional	♥♥♥♥♥	Planes a Futuro	♥♥♥♥♥
Crianza de los Hijos	♥♥♥♥♥	Reconocimiento Mutuo	♥♥♥♥♥
Estilo de Vida y Hábitos	♥♥♥♥♥	Humor y Diversión	♥♥♥♥♥

La Justicia & La Estrella
La Estrella & La Justicia

❤❤❤❤❤❤❤🖤🖤🖤

¿En qué coinciden?: Ambas valoran profundamente la sinceridad y el respeto en la relación, así que no habrá que preocuparse por esconder nada. Tanto La Justicia como La Estrella creen que una pareja se construye desde la verdad, y esa es una conexión importante entre ellas. Comparten también la necesidad de ser transparentes en cuanto a sus valores, así que las conversaciones sobre principios y moral no faltarán y serán muy enriquecedoras para ambas.

¿Dónde se complementan?: La Justicia aporta el orden y la estabilidad que a veces La Estrella necesita, sobre todo en esos momentos en los que se deja llevar por sus ideales o sueños. Mientras tanto, La Estrella agrega una chispa especial de espontaneidad que La Justicia realmente valora y necesita para romper con la rutina. Este equilibrio les permite adaptarse en los momentos más complejos y compartir aventuras que las sacan de su zona de confort.

¿En qué chocan?: La Justicia es más estructurada y le gusta que las cosas tengan un proceso claro, mientras que La Estrella es soñadora y suele dejarse llevar sin pensarlo demasiado. Esto puede generar roces en la convivencia diaria, sobre todo en temas como el manejo del dinero o la organización del hogar. A veces, La Justicia puede sentir que La Estrella es demasiado idealista, mientras que La Estrella podría ver a La Justicia como demasiado rígida.

¿Cómo funciona la convivencia?: La convivencia entre ellas puede ser una mezcla interesante de estabilidad y frescura. La Justicia tiende a tener una vida ordenada, mientras que La Estrella prefiere un estilo más libre y menos predecible. Esto las obliga a llegar a acuerdos constantes sobre los pequeños detalles del día a día, pero una vez que encuentran un ritmo que funcione para ambas, la convivencia puede ser muy llevadera y sumando mucho a ambas.

💕 Normal: 70% - Con esfuerzo: 80% - Sin esfuerzo: 55%

Comunicación	❤❤❤🖤🖤	Libertad Personal	❤❤❤❤❤
Sexualidad e Intimidad	❤❤❤🖤🖤	Aventura y Espontaneidad	❤❤❤❤❤
Fidelidad	❤❤❤🖤🖤	Resolución de Problemas	❤❤🖤🖤🖤
Valores y Creencias	❤❤❤❤❤	Apoyo y Empatía	❤❤🖤🖤🖤
Manejo del Dinero	❤❤🖤🖤🖤	Vida Social y Familia	❤❤🖤🖤🖤
Estabilidad Emocional	❤❤❤🖤🖤	Planes a Futuro	❤❤❤❤❤
Crianza de los Hijos	❤❤🖤🖤🖤	Reconocimiento Mutuo	❤❤❤❤❤
Estilo de Vida y Hábitos	❤❤🖤🖤🖤	Humor y Diversión	❤🖤🖤🖤🖤

La Justicia & La Luna
La Luna & La Justicia

¿En qué coinciden? Aunque tienen formas distintas de ver la vida, las dos reconocen la importancia de ser sinceras entre sí y, en su propio estilo, buscan una relación estable. Esto les permite una cierta complicidad en el día a día, aunque sus métodos y ritmos sean muy distintos. También comparten una visión de responsabilidad en el manejo del dinero, prefiriendo la seguridad y el control, lo cual evita tensiones en ese aspecto.

¿Dónde se complementan? La Justicia le aporta estructura a La Luna, quien a veces se siente perdida entre sus emociones y dudas. Cuando La Luna se deja llevar por su imaginación o por miedos internos, La Justicia la ayuda a enfocarse, brindándole un poco de claridad y orden. Por su parte, La Luna saca el lado más sensible de La Justicia, ayudándola a conectar con sus sentimientos y a abrirse un poco más en lo emocional.

¿En qué chocan? Aquí es donde las cosas se ponen complicadas: La Justicia es lógica y algo inflexible, mientras que La Luna es emocional y un tanto impredecible. Esta diferencia de enfoque puede llevar a muchas discusiones, especialmente cuando La Justicia intenta solucionar todo con lógica, sin entender del todo lo que La Luna realmente necesita. Además, en momentos de tensión, La Luna se cierra en sí misma, lo que frustra a La Justicia, que no tolera la falta de transparencia.

¿Cómo funciona la convivencia? La convivencia puede resultar complicada, ya que La Justicia busca orden y rutinas, mientras que La Luna se guía más por sus emociones, lo que puede hacer que el hogar a veces se sienta un poco caótico. En el aspecto de la crianza, esta pareja tiene ideas distintas; La Justicia será más estricta y firme, mientras que La Luna será comprensiva y flexible.

Normal: 35% - Con esfuerzo: 50% - Sin esfuerzo: 20%

Comunicación	♥♥♡♡♡	Libertad Personal	♥♥♡♡♡
Sexualidad e Intimidad	♥♥♡♡♡	Aventura y Espontaneidad	♥♡♡♡♡
Fidelidad	♥♥♥♥♡	Resolución de Problemas	♥♡♡♡♡
Valores y Creencias	♥♥♡♡♡	Apoyo y Empatía	♥♥♡♡♡
Manejo del Dinero	♥♥♥♡♡	Vida Social y Familia	♥♡♡♡♡
Estabilidad Emocional	♥♡♡♡♡	Planes a Futuro	♥♥♡♡♡
Crianza de los Hijos	♥♡♡♡♡	Reconocimiento Mutuo	♥♥♥♡♡
Estilo de Vida y Hábitos	♥♡♡♡♡	Humor y Diversión	♥♡♡♡♡

La Justicia & El Sol

La Justicia & El Sol

¿En qué coinciden?: La Justicia y El Sol son dos Arcanos que siempre apuestan por la sinceridad. Ambos buscan relaciones donde la honestidad y la transparencia sean las estrellas, y les encanta saber que pueden confiar en el otro sin dudar. La lealtad y el respeto mutuo están en su lista de "imprescindibles", y eso los une en muchas situaciones del día a día, especialmente en temas serios y en decisiones importantes para el futuro.

¿Dónde se complementan?: La Justicia aporta ese toque de equilibrio que ayuda al Sol a bajar un poco el ritmo cuando se embala con su entusiasmo. Mientras El Sol sabe cómo aligerar el ambiente, inyectando risas y momentos de diversión, La Justicia pone las cosas en perspectiva y ayuda a que no se pierdan en impulsos del momento. Esta combinación hace que la relación tenga un poco de todo: momentos de risa y otros de reflexión.

¿En qué chocan?: La tendencia de La Justicia a querer que todo sea "justo y cuadrado" puede chocar con el lado libre y espontáneo del Sol, que odia sentirse limitado. La Justicia puede volverse un tanto rígida y exigente, lo que a veces apaga el brillo del Sol, quien prefiere vivir sin tantas reglas. Si no logran balancear esto, pueden terminar sintiéndose atrapados en discusiones que parecen no llegar a ningún lado.

¿Cómo funciona la convivencia?: La convivencia puede ser un poco intensa, especialmente cuando ambos se ponen en modo "yo tengo la razón". A La Justicia le gusta un hogar ordenado y con rutinas claras, mientras que El Sol prefiere que las cosas fluyan de forma natural. Sin embargo, si logran aceptar las diferencias, pueden crear un ambiente donde se sientan cómodos y, aunque a veces habrá pequeños roces, podrán salir adelante juntos.

Normal: 65% - Con esfuerzo: 75% - Sin esfuerzo: 50%

Comunicación	❤❤❤🖤🖤	Libertad Personal	❤❤❤🖤🖤
Sexualidad e Intimidad	❤❤❤🖤🖤	Aventura y Espontaneidad	❤❤🖤🖤🖤
Fidelidad	❤❤❤❤❤	Resolución de Problemas	❤🖤🖤🖤🖤
Valores y Creencias	❤❤❤🖤🖤	Apoyo y Empatía	❤❤🖤🖤🖤
Manejo del Dinero	❤❤❤🖤🖤	Vida Social y Familia	❤❤🖤🖤🖤
Estabilidad Emocional	❤❤❤🖤🖤	Planes a Futuro	❤❤❤🖤🖤
Crianza de los Hijos	❤❤🖤🖤🖤	Reconocimiento Mutuo	❤❤❤❤🖤
Estilo de Vida y Hábitos	❤❤🖤🖤🖤	Humor y Diversión	❤❤🖤🖤🖤

La Justicia & El Juicio
El Juicio & La Justicia

¿En qué coinciden?: Ambos valoran mucho la honestidad y la claridad. Les gusta que todo sea directo y sin rodeos, y eso hace que su comunicación sea bastante sincera. Cuando toman decisiones importantes, siempre buscan una base de respeto y equidad, y coinciden en que la fidelidad es algo esencial en la relación.

¿Dónde se complementan?: La Justicia le aporta lógica y equilibrio a la relación, lo cual ayuda al Juicio a mantenerse más aterrizado cuando se enreda en sus pensamientos. Por su parte, El Juicio le añade profundidad y sensibilidad, recordándole a La Justicia que mirar hacia dentro y reflexionar también es importante. Cuando se trata de valores o de la crianza, ambos se complementan bien, mezclando la razón con una empatía más intuitiva.

¿En qué chocan?: La Justicia puede ser un poco rígida y querer controlar todo, mientras que El Juicio tiende a analizar en profundidad cada cosa, lo que a veces irrita a La Justicia. La Justicia se puede impacientar cuando El Juicio se enreda en darle vueltas a todo y buscarle sentido a cada detalle, ya que para ella eso es innecesario.

¿Cómo funciona la convivencia?: La convivencia puede tener sus roces si no logran un buen balance. La Justicia busca orden y estructura, mientras que El Juicio necesita tiempo para pensar y un toque de espontaneidad. Esto puede llevar a pequeños roces sobre quién tiene la última palabra en cosas del día a día o cómo manejar el dinero. Pero si logran ponerse de acuerdo, pueden construir una relación estable y con mucho respeto mutuo.

Normal: 60% - Con esfuerzo: 70% - Sin esfuerzo: 45%

Comunicación	3/5	Libertad Personal	3/5
Sexualidad e Intimidad	3/5	Aventura y Espontaneidad	1/5
Fidelidad	4/5	Resolución de Problemas	1/5
Valores y Creencias	4/5	Apoyo y Empatía	2/5
Manejo del Dinero	3/5	Vida Social y Familia	2/5
Estabilidad Emocional	3/5	Planes a Futuro	3/5
Crianza de los Hijos	2/5	Reconocimiento Mutuo	4/5
Estilo de Vida y Hábitos	3/5	Humor y Diversión	1/5

La Justicia & El Mundo
El Mundo & La Justicia

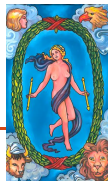

¿En qué coinciden?: La Justicia y El Mundo tienen una base de fidelidad y lealtad que los une. Valoran la sinceridad en su relación, lo que fortalece su confianza y compromiso. En temas de dinero, ambos prefieren cuidar el gasto, aunque uno sea más meticuloso que el otro. También disfrutan de una vida social activa y mantienen buenos lazos familiares, aunque cada uno lo haga a su manera.

¿Dónde se complementan?: La Justicia aporta estructura y orden, mientras que El Mundo trae una visión más abierta y deseos de explorar. A la hora de tomar decisiones, La Justicia evalúa bien los detalles, mientras que El Mundo se encarga de dar el paso para que los planes se concreten. Esto se nota especialmente en la crianza: uno tiene un enfoque firme, y el otro da un toque de flexibilidad que los hijos valoran. Logran un buen balance entre lo que necesitan y lo que desean.

¿En qué chocan?: A veces, La Justicia puede ser un poco rígida y crítica, lo que entra en conflicto con el deseo de libertad del Mundo. Esto se hace evidente en temas de espacio personal y aventuras, ya que uno prefiere la seguridad de lo conocido, mientras que el otro busca salir de la rutina con planes espontáneos. En la intimidad, también pueden surgir diferencias: uno es más atento a los detalles, mientras que el otro necesita más libertad e innovación.

¿Cómo funciona la convivencia?: La convivencia suele ser pacífica, aunque de vez en cuando surgen diferencias en los hábitos diarios. A La Justicia le gusta el orden, mientras que El Mundo es algo más relajado. Sin embargo, ambos buscan resolver sus diferencias con madurez, lo que les permite vivir en armonía, aunque ajusten acuerdos frecuentemente para mantener el equilibrio.

Normal: 65% - Con esfuerzo: 75% - Sin esfuerzo: 45%

Comunicación	♥♥♥♡♡	Libertad Personal	♥♥♥♡♡
Sexualidad e Intimidad	♥♥♥♡♡	Aventura y Espontaneidad	♥♥♡♡♡
Fidelidad	♥♥♥♥♥	Resolución de Problemas	♥♡♡♡♡
Valores y Creencias	♥♥♥♥♡	Apoyo y Empatía	♥♥♡♡♡
Manejo del Dinero	♥♥♥♡♡	Vida Social y Familia	♥♥♡♡♡
Estabilidad Emocional	♥♥♥♡♡	Planes a Futuro	♥♥♥♡♡
Crianza de los Hijos	♥♥♡♡♡	Reconocimiento Mutuo	♥♥♥♥♡
Estilo de Vida y Hábitos	♥♥♥♡♡	Humor y Diversión	♥♡♡♡♡

La Justicia & El Loco
El Loco & La Justicia

¿En qué coinciden?: Aunque tienen personalidades muy distintas, ambos saben darle valor a la libertad y a la independencia. La Justicia aprecia la transparencia y la honestidad, algo que El Loco suele llevar al extremo con su sinceridad sin filtro. Esta pareja puede tener conversaciones interesantes, sobre todo cuando se trata de discutir temas "fuera de lo común". A pesar de sus diferencias, ambos coinciden en que cada uno necesita su espacio personal para ser feliz.

¿Dónde se complementan?: La Justicia le trae al Loco un toque de orden y responsabilidad que no suele tener, ayudándole a ver las consecuencias de sus impulsos. Mientras tanto, El Loco le da a La Justicia esa dosis de espontaneidad y locura que a veces se le escapa. En temas de diversión, El Loco le muestra a La Justicia que no todo tiene que estar planificado y que lanzarse a la aventura puede traer sorpresas buenas. Se complementan porque uno "despierta" al otro en aspectos que no suelen explorar.

¿En qué chocan?: Las diferencias de fondo entre ellos son fuertes. La Justicia se toma en serio los compromisos y la estructura, mientras que El Loco sigue su instinto y a veces parece olvidar las "reglas" de una relación. En temas como la fidelidad y el manejo del dinero, La Justicia puede sentir que El Loco no se involucra lo suficiente. El Loco, por su parte, puede ver a La Justicia como demasiado seria, algo que le corta un poco el entusiasmo.

¿Cómo funciona la convivencia?: La convivencia será difícil. La Justicia quiere un hogar ordenado y estructurado, con roles claros y bien definidos, mientras que El Loco vive en su mundo de espontaneidad y de "ya veremos qué pasa". El Loco puede encontrar agotador seguir las reglas de La Justicia, y ésta puede cansarse de la aparente "caos" de su pareja.

Normal: 30% - Con esfuerzo: 40% - Sin esfuerzo: 10%

Comunicación	♥♥♥♥♥	Libertad Personal	♥♥♥♥♥
Sexualidad e Intimidad	♥♥♥♥♥	Aventura y Espontaneidad	♥♥♥♥♥
Fidelidad	♥♥♥♥♥	Resolución de Problemas	♥♥♥♥♥
Valores y Creencias	♥♥♥♥♥	Apoyo y Empatía	♥♥♥♥♥
Manejo del Dinero	♥♥♥♥♥	Vida Social y Familia	♥♥♥♥♥
Estabilidad Emocional	♥♥♥♥♥	Planes a Futuro	♥♥♥♥♥
Crianza de los Hijos	♥♥♥♥♥	Reconocimiento Mutuo	♥♥♥♥♥
Estilo de Vida y Hábitos	♥♥♥♥♥	Humor y Diversión	♥♥♥♥♥

El Colgado & El Colgado

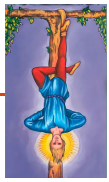

¿En qué coinciden?: Ambos Colgados tienen una manera de ver la vida muy relajada y son fanáticos de tomarse las cosas con calma. Disfrutan del silencio, de los momentos de introspección y de darle un respiro a la rutina. Son esa pareja que puede pasar un fin de semana entero en casa, conversando sobre temas profundos o, simplemente, dejando que el tiempo pase sin prisas. Tienen valores muy parecidos, obviamente, y suelen darle importancia a la paz y la tranquilidad.

¿Dónde se complementan?: Su paciencia es un punto fuerte. Cuando uno tiene un mal día, el otro sabe cómo dar espacio sin presionar ni exigir. Saben que el tiempo es su mejor aliado y que no necesitan soluciones rápidas para todo. Este tipo de entendimiento crea una relación bastante armoniosa y, cuando ambos están en sintonía, se convierten en un apoyo emocional increíble. Además, ambos entienden la importancia de respetar el espacio y la individualidad de cada uno, lo cual les permite ser una pareja que no se agobia fácilmente.

¿En qué chocan?: Su falta de impulso puede ser un pequeño obstáculo. A veces, ambos esperan que el otro tome la iniciativa, y pueden quedarse estancados. Cuando se enfrentan a un problema, en lugar de actuar, tienden a postergarlo. En cuanto a la vida social, tampoco destacan como una pareja extrovertida; pueden aislarse tanto que los amigos terminan desapareciendo del radar.

¿Cómo funciona la convivencia?: La convivencia entre dos Colgados es, en su mayoría, tranquila y sin dramas. A ambos les gusta la calma en el hogar y valoran un ambiente relajado, sin demasiado ruido ni actividades frenéticas. Sin embargo, pueden ser algo desorganizados; ninguno siente mucha urgencia por el orden o las responsabilidades domésticas, y los platos pueden acumularse un poco antes de que alguno se decida a lavarlos.

Normal: 65% - Con esfuerzo: 75% - Sin esfuerzo: 40%

Comunicación	♥♥♥♥♡	Libertad Personal	♥♥♥♡♡
Sexualidad e Intimidad	♥♥♥♡♡	Aventura y Espontaneidad	♥♥♡♡♡
Fidelidad	♥♥♥♡♡	Resolución de Problemas	♥♥♥♡♡
Valores y Creencias	♥♥♥♥♥	Apoyo y Empatía	♥♥♥♥♡
Manejo del Dinero	♥♥♥♡♡	Vida Social y Familia	♥♥♡♡♡
Estabilidad Emocional	♥♥♡♡♡	Planes a Futuro	♥♥♡♡♡
Crianza de los Hijos	♥♥♡♡♡	Reconocimiento Mutuo	♥♥♥♡♡
Estilo de Vida y Hábitos	♥♥♥♥♡	Humor y Diversión	♥♥♥♡♡

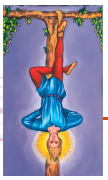

El Colgado & La Muerte
La Muerte & El Colgado

¿En qué coinciden? Los dos tienen una visión profunda de la vida, valorando el significado detrás de cada situación. Les gusta ir más allá de lo evidente y son introspectivos, por lo que pueden disfrutar de conversaciones largas y reflexivas. Además, aunque en distintos tiempos, ambos tienen una cierta necesidad de espacio, así que suelen respetarse esos momentos de soledad sin conflicto.

¿Dónde se complementan? La calma del Colgado balancea la intensidad de La Muerte. Cuando las cosas se ponen complicadas, El Colgado ofrece una perspectiva tranquila que ayuda a calmar el impulso de cambio radical que La Muerte suele traer. En la vida diaria, esto les sirve para mantener un ritmo menos caótico y evitar decisiones precipitadas, sobre todo en temas importantes como el manejo del dinero o los proyectos a futuro.

¿En qué chocan? La Muerte necesita novedad y cambios constantes, mientras que El Colgado puede quedarse "colgado" en su zona de confort. Esto provoca discusiones, sobre todo cuando uno quiere mover las piezas mientras el otro prefiere dejar todo como está. En la vida social también pueden tener problemas, ya que La Muerte es directa y no teme sacudir un poco las cosas, mientras que El Colgado prefiere evitar los conflictos.

¿Cómo funciona la convivencia? La convivencia entre estos dos Arcanos puede ser difícil, pero no imposible. La Muerte empuja a salir de la rutina y El Colgado aporta su paciencia para tolerar los cambios. Sin embargo, en temas cotidianos, como el orden en el hogar o la crianza de los hijos, suelen tener enfoques muy distintos. Aunque no siempre es fácil, logran encontrar un balance, especialmente cuando ambos se permiten aprender del otro.

Normal: 45% - Con esfuerzo: 55% - Sin esfuerzo: 20%

Comunicación	♥♥♥♥♡	Libertad Personal	♥♥♥♡♡
Sexualidad e Intimidad	♥♥♥♡♡	Aventura y Espontaneidad	♥♡♡♡♡
Fidelidad	♥♥♥♡♡	Resolución de Problemas	♥♡♡♡♡
Valores y Creencias	♥♥♥♥♡	Apoyo y Empatía	♥♥♥♡♡
Manejo del Dinero	♥♥♥♡♡	Vida Social y Familia	♥♡♡♡♡
Estabilidad Emocional	♥♡♡♡♡	Planes a Futuro	♥♡♡♡♡
Crianza de los Hijos	♥♡♡♡♡	Reconocimiento Mutuo	♥♥♡♡♡
Estilo de Vida y Hábitos	♥♥♥♥♡	Humor y Diversión	♥♡♡♡♡

El Colgado & La Templanza
La Templanza & El Colgado

¿En qué coinciden?: Ambos son pacientes y tienen un ritmo de vida tranquilo, sin prisa por las cosas. Aunque La Templanza es más equilibrada y busca la paz, El Colgado se toma su tiempo para entender las cosas, lo que crea un ambiente sin presión. Se entienden bien cuando se trata de no apresurarse y de tomarse la vida con calma, algo que disfrutan juntos.

¿Dónde se complementan?: La Templanza puede ofrecer un punto de equilibrio emocional que El Colgado necesita, dándole un empujoncito suave para salir de sus dudas. En el aspecto sexual, pueden encontrar una buena conexión cuando La Templanza pone su calidez y El Colgado se entrega sin reservas. Ella sabe cómo cuidar el ambiente de pareja para que él se sienta cómodo, y eso hace que logren un buen entendimiento en la intimidad.

¿En qué chocan?: La falta de espontaneidad en ambos puede hacer que su vida en pareja se sienta algo monótona. La Templanza busca paz, mientras El Colgado puede volverse pasivo, y esto hace que casi nunca surjan planes inesperados o momentos de diversión. Tampoco tienen mucha vida social, ya que ambos prefieren el tiempo en casa, aunque a veces podría ser demasiado.

¿Cómo funciona la convivencia?: La convivencia es tranquila y sin muchas complicaciones, ya que ambos evitan el drama y buscan estabilidad. La Templanza mantiene las cosas ordenadas y organizadas, mientras que El Colgado aporta una visión relajada, aunque a veces demasiada calma. En la crianza de hijos podrían encontrar dificultades, ya que al Colgado le cuesta asumir responsabilidades y ella podría sentirse sobrecargada.

Normal: 55% - Con esfuerzo: 65% - Sin esfuerzo: 35%

Comunicación	❤❤❤🖤🖤	Libertad Personal	❤❤❤❤🖤
Sexualidad e Intimidad	❤❤❤🖤🖤	Aventura y Espontaneidad	❤🖤🖤🖤🖤
Fidelidad	❤❤❤❤🖤	Resolución de Problemas	❤❤🖤🖤🖤
Valores y Creencias	❤❤❤❤🖤	Apoyo y Empatía	❤❤❤❤❤
Manejo del Dinero	❤❤❤🖤🖤	Vida Social y Familia	❤🖤🖤🖤🖤
Estabilidad Emocional	❤❤❤🖤🖤	Planes a Futuro	❤❤🖤🖤🖤
Crianza de los Hijos	❤🖤🖤🖤🖤	Reconocimiento Mutuo	❤❤❤❤🖤
Estilo de Vida y Hábitos	❤❤❤🖤🖤	Humor y Diversión	❤🖤🖤🖤🖤

.

El Colgado & El Diablo
El Diablo & El Colgado

¿En qué coinciden?: Ambos tienen un lado oscuro que les resulta atractivo y hasta estimulante. Les encanta explorar terrenos nuevos, y a veces eso incluye ideas, experiencias, y formas de vida un poco "fuera de lo común". Esta pareja tiene una capacidad única para vivir en el presente y disfrutarlo al máximo, sin preocuparse demasiado por el futuro ni por las expectativas ajenas.

¿Dónde se complementan?: El Diablo tiene una energía arrolladora y carismática que, en cierto modo, saca al Colgado de su pasividad. Por otro lado, El Colgado tiene una perspectiva diferente y sabe cómo ponerle un freno a los impulsos del Diablo. Aunque sus métodos no son los más convencionales, a veces logran un equilibrio inusual, donde cada uno ve el mundo desde una óptica diferente pero igualmente fascinante para el otro.

¿En qué chocan?: Uno de los grandes problemas entre ellos es que El Colgado necesita paz y reflexión, mientras que El Diablo quiere vivir intensamente todo el tiempo y no tiene mucha paciencia para momentos de introspección. Los valores tampoco coinciden: mientras uno busca liberarse de ataduras emocionales, el otro no soporta la idea de depender o de adaptarse. En temas de fidelidad y compromiso, suelen tener también ideas completamente distintas.

¿Cómo funciona la convivencia?: La vida cotidiana es un vaivén de emociones, con altibajos constantes. Al principio, puede ser emocionante, pero a largo plazo, esta intensidad se hace difícil de sostener. Para El Colgado, la energía abrumadora del Diablo puede desgastarlo; y para El Diablo, la pasividad y la falta de acción concreta del Colgado resulta desesperante. La estabilidad, aquí, es casi un reto de proporciones épicas.

Normal: 20% - Con esfuerzo: 35% - Sin esfuerzo: 15%

Comunicación	♥♥♥♥♥	Libertad Personal	♥♥♥♥♥
Sexualidad e Intimidad	♥♥♥♥♥	Aventura y Espontaneidad	♥♥♥♥♥
Fidelidad	♥♥♥♥♥	Resolución de Problemas	♥♥♥♥♥
Valores y Creencias	♥♥♥♥♥	Apoyo y Empatía	♥♥♥♥♥
Manejo del Dinero	♥♥♥♥♥	Vida Social y Familia	♥♥♥♥♥
Estabilidad Emocional	♥♥♥♥♥	Planes a Futuro	♥♥♥♥♥
Crianza de los Hijos	♥♥♥♥♥	Reconocimiento Mutuo	♥♥♥♥♥
Estilo de Vida y Hábitos	♥♥♥♥♥	Humor y Diversión	♥♥♥♥♥

El Colgado & La Torre
La Torre & El Colgado

¿En qué coinciden?: **¿En qué coinciden?**: Ambos tienen un fuerte deseo de cambio y transformación, aunque lo vivan de maneras distintas. Esta coincidencia los une en su capacidad de adaptarse y reinventarse cuando las circunstancias lo requieren, permitiéndoles crecer juntos sin miedo a los cambios, aunque cada uno aporte su propio ritmo y estilo.

¿Dónde se complementan?: El Colgado y La Torre se complementan en su deseo de romper con lo establecido. Mientras El Colgado aporta paciencia y contemplación, La Torre viene con el impulso de romper barreras. Esta combinación, aunque arriesgada, a veces logra que encuentren una forma de cambiar su vida y entorno, pero siempre desde perspectivas muy diferentes.

¿En qué chocan?: Hay muchos puntos de choque. La Torre es impaciente y explosiva, mientras El Colgado necesita tiempo para procesar y entender. Esta pareja suele tener problemas en temas cotidianos como el dinero, donde La Torre tiende a gastar impulsivamente y El Colgado opta por una vida más sencilla. Las discusiones son casi inevitables, pues ambos tienen dificultades para encontrar puntos medios.

¿Cómo funciona la convivencia?: La convivencia entre estos dos Arcanos es más que complicada. La Torre quiere cambios y emociones fuertes, mientras que El Colgado prefiere un ambiente calmado. La crianza de los hijos o las tareas del hogar suelen ser fuente de conflicto, ya que La Torre puede ser caótica en su enfoque, mientras que El Colgado busca orden, aunque sea de manera relajada. En el día a día, la paciencia de uno rara vez calma la intensidad del otro, y aunque ambos desean ser comprensivos, terminan atrapados en sus propias formas de ver la vida.

Normal: 10% - Con esfuerzo: 30% - Sin esfuerzo: 5%

Comunicación	♥♡♡♡♡	Libertad Personal	♥♡♡♡♡
Sexualidad e Intimidad	♥♥♡♡♡	Aventura y Espontaneidad	♥♥♡♡♡
Fidelidad	♥♡♡♡♡	Resolución de Problemas	♥♡♡♡♡
Valores y Creencias	♥♡♡♡♡	Apoyo y Empatía	♥♡♡♡♡
Manejo del Dinero	♥♡♡♡♡	Vida Social y Familia	♥♡♡♡♡
Estabilidad Emocional	♥♡♡♡♡	Planes a Futuro	♥♡♡♡♡
Crianza de los Hijos	♥♡♡♡♡	Reconocimiento Mutuo	♥♡♡♡♡
Estilo de Vida y Hábitos	♥♡♡♡♡	Humor y Diversión	♥♡♡♡♡

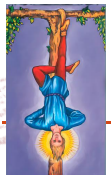

El Colgado & La Estrella
La Estrella & El Colgado

¿En qué coinciden?: Ambos buscan algo más profundo en la vida y en su relación. La Estrella es soñadora y optimista, mientras que El Colgado siempre está dispuesto a cuestionar las cosas. Así, los dos valoran el crecimiento personal y la libertad de ser ellos mismos, sin presiones externas. La crianza de los hijos se basa en la autenticidad, donde enseñan a pensar libremente y a expresar sus emociones.

¿Dónde se complementan?: La tranquilidad y seguridad que La Estrella aporta es justo lo que necesita El Colgado, quien a veces puede perderse en su mundo interior. Ella le da ese empujón suave para salir de sus pensamientos y disfrutar de la vida, mientras él le muestra una nueva perspectiva y le enseña a apreciar la belleza en lo simple. En la intimidad, este balance se siente con una unión profunda y momentos de complicidad.

¿En qué chocan?: La comunicación no siempre fluye como les gustaría. El Colgado tiende a guardarse cosas y puede parecer un poco ausente, lo cual saca de quicio a La Estrella, que busca más claridad. A la hora de resolver problemas, cada uno tiene su propio estilo: mientras ella quiere enfrentar las cosas rápido y sin vueltas, él prefiere tomarse su tiempo, lo que puede causar algunas discusiones.

¿Cómo funciona la convivencia?: En el día a día, logran un equilibrio cómodo. La Estrella da un toque alegre y optimista al hogar, mientras que El Colgado contribuye con su calma y su habilidad para mantenerse sereno en momentos difíciles. Disfrutan de tener su espacio y respetan los momentos de soledad de cada uno. Aunque tienen diferentes ideas sobre la organización, encuentran la manera de convivir en armonía y dejar espacio para sus pequeños caprichos.

Normal: 75% - Con esfuerzo: 85% - Sin esfuerzo: 60%

Comunicación	♥♥♡♡♡	Libertad Personal	♥♥♥♥♥
Sexualidad e Intimidad	♥♥♥♥♡	Aventura y Espontaneidad	♥♥♥♡♡
Fidelidad	♥♥♥♡♡	Resolución de Problemas	♥♥♡♡♡
Valores y Creencias	♥♥♥♥♥	Apoyo y Empatía	♥♥♥♡♡
Manejo del Dinero	♥♥♥♡♡	Vida Social y Familia	♥♥♥♡♡
Estabilidad Emocional	♥♥♥♥♡	Planes a Futuro	♥♥♥♡♡
Crianza de los Hijos	♥♥♥♡♡	Reconocimiento Mutuo	♥♥♥♥♥
Estilo de Vida y Hábitos	♥♥♥♥♡	Humor y Diversión	♥♥♡♡♡

El Colgado & La Luna
La Luna & El Colgado

¿En qué coinciden? Ambos son súper introspectivos y disfrutan explorar sus emociones y pensamientos. Se conectan fácilmente en un nivel profundo y disfrutan de conversaciones que van más allá de lo superficial. Pueden pasar horas hablando de sus sueños, sus miedos y hasta teorías locas sobre la vida. Cuando están juntos, se sienten comprendidos, como si por fin alguien los "leyera" sin necesidad de explicaciones.

¿Dónde se complementan? La sensibilidad de La Luna equilibra el desapego del Colgado, poniendo un toque más emocional a la relación. La Luna es quien le recuerda al Colgado que, aunque esté en su mundo, hay alguien aquí que lo espera y que necesita sentirse querida. En la intimidad, La Luna suele dar el primer paso para abrirse, logrando que El Colgado, lentamente, se sienta cómodo y participe.

¿En qué chocan? La inseguridad de La Luna puede ser una carga para El Colgado, quien a veces necesita más espacio y menos intensidad. Para él, el apego de La Luna se siente como una presión que no siempre sabe manejar, lo que puede causar distancias temporales. Por otro lado, La Luna se irrita con la tendencia del Colgado a evadir temas importantes y se siente frustrada al no encontrar la misma estabilidad emocional.

¿Cómo funciona la convivencia? En los días buenos, la convivencia entre La Luna y El Colgado es acogedora y llena de comprensión, creando un refugio emocional donde ambos se sienten seguros. La Luna mantiene el hogar ordenado y acogedor, mientras que El Colgado es más relajado y deja algunas tareas para después, lo que a veces frustra un poco a La Luna. En momentos de incertidumbre, las tensiones pueden surgir, ya que La Luna busca seguridad y El Colgado necesita su espacio; sin embargo, con paciencia logran encontrar un equilibrio.

Normal: 50% - Con esfuerzo: 70% - Sin esfuerzo: 30%

Comunicación	♥♥♡♡♡	Libertad Personal	♥♥♥♡♡
Sexualidad e Intimidad	♥♥♥♡♡	Aventura y Espontaneidad	♥♥♥♡♡
Fidelidad	♥♥♥♡♡	Resolución de Problemas	♥♡♡♡♡
Valores y Creencias	♥♥♥♡♡	Apoyo y Empatía	♥♥♥♡♡
Manejo del Dinero	♥♥♡♡♡	Vida Social y Familia	♥♡♡♡♡
Estabilidad Emocional	♥♥♡♡♡	Planes a Futuro	♥♥♡♡♡
Crianza de los Hijos	♥♥♥♡♡	Reconocimiento Mutuo	♥♥♥♥♥
Estilo de Vida y Hábitos	♥♥♥♡♡	Humor y Diversión	♥♥♡♡♡

El Colgado & El Sol
El Sol & El Colgado

¿En qué coinciden?: Ambos comparten una visión de vida más espiritual que material, lo cual los lleva a buscar algo más profundo en su relación. Aunque El Sol es extrovertido y lleno de energía y El Colgado es introspectivo, ambos valoran la autenticidad y la sinceridad. Además, tienen en común un enfoque relajado para disfrutar el momento, sin obsesionarse con el futuro o con lo que "deberían" hacer como pareja.

¿Dónde se complementan?: El Sol trae vitalidad y optimismo a la relación, lo cual ayuda a que El Colgado salga de sus momentos de introspección. Este impulso positivo anima al Colgado a vivir con mayor alegría y a no perderse en su propio mundo. Por su lado, El Colgado le ofrece al Sol una perspectiva pausada, enseñándole a disfrutar de los momentos de calma y reflexión, equilibrando así el ritmo frenético del Sol.

¿En qué chocan?: Uno de los mayores puntos de roce es la forma de enfrentar los problemas. El Sol prefiere actuar rápido y dejar las preocupaciones de lado, mientras que El Colgado tiende a darles vueltas a los temas y buscar una solución más introspectiva. Esta diferencia puede hacer que El Sol se impaciente y que El Colgado se sienta incomprendido, especialmente en momentos difíciles.

¿Cómo funciona la convivencia?: La convivencia entre ellos tiene sus altos y bajos porque El Sol busca ambientes alegres y de actividad constante y El Colgado necesita espacios tranquilos para descansar y meditar. Este contraste puede ser difícil, pero si ambos se dan su propio espacio y tiempo, pueden crear un hogar armonioso.

Normal: 55% - Con esfuerzo: 75% - Sin esfuerzo: 40%

Comunicación	♥♥♥♡♡	Libertad Personal	♥♥♥♡♡
Sexualidad e Intimidad	♥♥♥♥♡	Aventura y Espontaneidad	♥♥♥♡♡
Fidelidad	♥♥♥♡♡	Resolución de Problemas	♥♡♡♡♡
Valores y Creencias	♥♥♥♡♡	Apoyo y Empatía	♥♥♥♡♡
Manejo del Dinero	♥♡♡♡♡	Vida Social y Familia	♥♡♡♡♡
Estabilidad Emocional	♥♥♡♡♡	Planes a Futuro	♥♥♥♡♡
Crianza de los Hijos	♥♥♥♡♡	Reconocimiento Mutuo	♥♥♥♥♡
Estilo de Vida y Hábitos	♥♥♥♡♡	Humor y Diversión	♥♥♥♡♡

El Colgado & El Juicio
El Juicio & El Colgado

¿En qué coinciden?: Ambos son almas introspectivas. El Colgado y El Juicio comparten una visión profunda sobre el propósito de la vida, y esa conexión los lleva a disfrutar de largas conversaciones sobre temas que otros pasarían por alto. También son bastante éticos y valoran la honestidad, así que la confianza es algo que nunca falta entre ellos. Cuando se trata de criar hijos, ambos piensan en cómo guiarlos con valores fuertes, aunque a veces se les va la mano en sus reflexiones.

¿Dónde se complementan?: El Colgado, con su calma y paciencia, le da al Juicio un espacio donde puede reflexionar sin prisas. El Juicio, por otro lado, saca al Colgado de esa zona de análisis constante, impulsándolo a tomar decisiones sin tanto detenerse. Juntos, se equilibran bien en situaciones de crianza y fidelidad.

¿En qué chocan?: A la hora de resolver problemas, El Juicio tiende a ser algo crítico y puede impacientarse con El Colgado, que suele tomarse todo con una calma exasperante. En la vida social, El Colgado prefiere espacios tranquilos, mientras que El Juicio a veces siente la necesidad de expresar sus opiniones en público. Además, el tema del dinero puede ser un foco de conflicto, ya que ambos tienen enfoques bastante opuestos.

¿Cómo funciona la convivencia?: La convivencia entre ellos es un tira y afloja. Por momentos, pueden disfrutar de la paz de estar juntos sin hacer demasiado ruido, pero también hay días en los que sus diferencias salen a relucir. El Colgado tiende a ceder para evitar confrontaciones, y El Juicio, con su naturaleza reflexiva, también sabe cuándo dar un paso atrás. Cuando se trata de intimidad, su compatibilidad es intermitente, ya que sus ritmos pueden no alinearse, pero logran encontrar momentos de conexión cuando logran estar en sintonía.

Normal: 50% - Con esfuerzo: 70% - Sin esfuerzo: 35%

Comunicación	♥♥♥♡♡	Libertad Personal	♥♥♥♡♡
Sexualidad e Intimidad	♥♥♥♡♡	Aventura y Espontaneidad	♥♡♡♡♡
Fidelidad	♥♥♥♡♡	Resolución de Problemas	♥♡♡♡♡
Valores y Creencias	♥♥♥♥♥	Apoyo y Empatía	♥♥♥♡♡
Manejo del Dinero	♥♡♡♡♡	Vida Social y Familia	♥♡♡♡♡
Estabilidad Emocional	♥♥♡♡♡	Planes a Futuro	♥♥♡♡♡
Crianza de los Hijos	♥♥♥♡♡	Reconocimiento Mutuo	♥♥♥♥♡
Estilo de Vida y Hábitos	♥♥♥♡♡	Humor y Diversión	♥♡♡♡♡

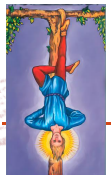

El Colgado & El Mundo
El Mundo & El Colgado

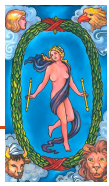

¿En qué coinciden?: Ambos pueden valorar la idea de reflexionar antes de actuar. El Colgado es una persona tranquila y reflexiva, mientras que El Mundo tiene una visión amplia y global. Este enfoque en pensar bien las cosas puede hacer que compartan algunos valores de paciencia y comprensión, especialmente en temas importantes como la crianza o los valores familiares. Si se dan el tiempo necesario, pueden llegar a acuerdos en lo que respecta a la familia y la fidelidad.

¿Dónde se complementan?: La visión más idealista y abierta del Mundo puede empujar al Colgado a salir de su zona de confort y disfrutar un poco más de la vida social o del mundo exterior. Por otro lado, la introspección del Colgado le puede mostrar al Mundo el valor de hacer pausas y profundizar, sobre todo en momentos de estrés. Juntos pueden encontrar un equilibrio interesante entre calma y aventura, si aprenden a apreciarse mutuamente.

¿En qué chocan?: El Colgado suele ser introspectivo y un poco más individualista, mientras que El Mundo busca vivir a pleno, sin tanta pausa. Esto puede generar roces en el estilo de vida y en la convivencia diaria, ya que El Mundo desea una relación activa y social, mientras que El Colgado puede preferir la paz de su espacio y un ritmo más relajado. Las diferencias pueden intensificarse en lo económico, donde El Mundo prefiere disfrutar mientras que El Colgado es más conservador.

¿Cómo funciona la convivencia?: La convivencia entre estos dos Arcanos puede ser algo inestable. El Colgado puede sentir que El Mundo es un poco demandante y, en ocasiones, invasivo, mientras que El Mundo podría percibir al Colgado como distante o incluso desapegado. Si no logran adaptarse a sus ritmos diferentes, esta relación podría terminar en desacuerdos constantes.

Normal: 30% - Con esfuerzo: 50% - Sin esfuerzo: 20%

Comunicación	♥♥♥♡♡	Libertad Personal	♥♥♥♡♡
Sexualidad e Intimidad	♥♥♡♡♡	Aventura y Espontaneidad	♥♡♡♡♡
Fidelidad	♥♥♥♡♡	Resolución de Problemas	♥♡♡♡♡
Valores y Creencias	♥♥♥♡♡	Apoyo y Empatía	♥♥♥♡♡
Manejo del Dinero	♥♡♡♡♡	Vida Social y Familia	♥♡♡♡♡
Estabilidad Emocional	♥♡♡♡♡	Planes a Futuro	♥♡♡♡♡
Crianza de los Hijos	♥♥♥♡♡	Reconocimiento Mutuo	♥♥♥♡♡
Estilo de Vida y Hábitos	♥♡♡♡♡	Humor y Diversión	♥♡♡♡♡

El Colgado & El Loco
El Loco & El Colgado

¿En qué coinciden?: Ambos valoran la libertad por encima de todo. El Colgado es alguien que se toma su tiempo para todo, mientras que El Loco disfruta lanzándose a lo desconocido. Esta combinación los hace un dúo que, aunque no sea el más convencional, comparte una actitud despreocupada. Les encanta explorar y vivir el momento, sin grandes expectativas ni planes fijos. Los dos encuentran diversión en lo inesperado, y suelen coincidir en su rechazo a las rutinas.

¿Dónde se complementan?: El Colgado, con su paciencia y su forma de ver las cosas desde otra perspectiva, ayuda al Loco a reflexionar un poco más antes de lanzarse a cualquier aventura. A su vez, El Loco trae un toque de entusiasmo y emoción a la vida del Colgado, sacándolo de su zona de comodidad. Juntos, pueden descubrir nuevos caminos y disfrutar de momentos únicos que solo una pareja tan particular podría vivir.

¿En qué chocan?: La falta de estabilidad y compromiso es su talón de Aquiles. El Colgado tiende a quedarse atrapado en sus pensamientos, lo que exaspera al Loco, que busca acción y espontaneidad. En temas como la fidelidad o el manejo del dinero, ambos suelen tomar decisiones impulsivas, lo que no siempre es ideal. Esta falta de consistencia puede llevar a roces constantes y a una sensación de que algo siempre falta en la relación.

¿Cómo funciona la convivencia?: Aquí es donde más les cuesta. El Colgado necesita paz y tiempo para sí mismo, mientras que El Loco es un torbellino que busca movimiento. En el hogar, esto se traduce en un choque de energías; uno se relaja y reflexiona, mientras el otro busca novedades. Aunque pueden tener momentos de diversión, la convivencia puede volverse caótica y, a veces, agotadora para ambos.

Normal: 20% - Con esfuerzo: 35% - Sin esfuerzo: 10%

Comunicación	❤❤♥♥♥	Libertad Personal	❤❤❤♥♥
Sexualidad e Intimidad	❤♥♥♥♥	Aventura y Espontaneidad	❤❤❤❤❤
Fidelidad	❤♥♥♥♥	Resolución de Problemas	❤♥♥♥♥
Valores y Creencias	❤❤♥♥♥	Apoyo y Empatía	❤♥♥♥♥
Manejo del Dinero	❤♥♥♥♥	Vida Social y Familia	❤♥♥♥♥
Estabilidad Emocional	❤♥♥♥♥	Planes a Futuro	❤♥♥♥♥
Crianza de los Hijos	❤♥♥♥♥	Reconocimiento Mutuo	❤❤♥♥♥
Estilo de Vida y Hábitos	❤♥♥♥♥	Humor y Diversión	❤♥♥♥♥

El Muerte & La Murte

¿En qué coinciden?: Ambas ven la vida como un viaje de cambios y se entregan completamente al proceso de transformarse y avanzar. Valoran mucho la sinceridad, así que no hay tabúes entre ellas; se sienten en confianza para compartir hasta lo más profundo sin miedo a ser juzgadas. En fidelidad son firmes, ya que no buscan nada superficial y aprecian la estabilidad emocional. La honestidad se convierte en la columna vertebral de su relación, permitiéndoles ser su versión más auténtica una con la otra.

¿Dónde se complementan?: Aunque ambas necesitan su espacio, eso en realidad les viene perfecto porque entienden la importancia de respetar los momentos de soledad de cada una. En temas de sexualidad, la conexión es intensa, pero no necesariamente impulsiva; más bien, buscan momentos profundos y significativos. Cuando se trata de resolver problemas, son increíblemente pacientes y tienden a ser muy empáticas.

¿En qué chocan?: Aquí es donde el sentido de aventura se queda un poco corto, ya que ninguna es particularmente fan de lo espontáneo o lo impredecible. Les gusta la estabilidad y el orden, por lo que cuando la vida les exige ser flexibles o tomar decisiones rápidas, ambas pueden volverse un tanto testarudas. Además, son muy introspectivas, lo que puede llevar a ciertos momentos de aislamiento que, si se alargan, podrían hacer que se sientan un poco distantes.

¿Cómo funciona la convivencia?: En casa, buscan un ambiente tranquilo, con rutinas y espacios de descanso. Son buenas para organizar el dinero, sin derroches innecesarios, ya que prefieren planificar para el futuro. Con los hijos, si los tienen, inculcarían el valor de la honestidad y la importancia del crecimiento personal. No son de las parejas que necesitan una vida social activa; en cambio, disfrutan de momentos íntimos y tranquilos, donde pueden simplemente estar y sentir la paz del hogar.

Normal: 75% - Con esfuerzo: 85% - Sin esfuerzo: 60%

Comunicación	♥♥♥♥♡	Libertad Personal	♥♥♥♡♡
Sexualidad e Intimidad	♥♥♥♡♡	Aventura y Espontaneidad	♥♥♡♡♡
Fidelidad	♥♥♥♥♡	Resolución de Problemas	♥♥♥♥♡
Valores y Creencias	♥♥♥♥♡	Apoyo y Empatía	♥♥♥♥♡
Manejo del Dinero	♥♥♥♡♡	Vida Social y Familia	♥♥♥♡♡
Estabilidad Emocional	♥♥♥♡♡	Planes a Futuro	♥♥♥♡♡
Crianza de los Hijos	♥♥♥♡♡	Reconocimiento Mutuo	♥♥♥♥♡
Estilo de Vida y Hábitos	♥♥♥♥♡	Humor y Diversión	♥♥♥♥♡

El Muerte & La Templanza
La Templanza & El Muerte

¿En qué coinciden? Ambas tienen una lealtad que es difícil de romper, lo que les da una base de confianza bastante firme. Valoran los momentos de tranquilidad y disfrutan de esas charlas largas y profundas, donde parecen conectar a otro nivel. Además, cuando se trata de decisiones importantes, suelen estar en la misma sintonía, compartiendo valores sobre la familia y cómo enfrentar las complicaciones.

¿Dónde se complementan? La Muerte trae cambios y transformaciones, mientras que La Templanza ofrece equilibrio y paciencia. Esto hace que, cuando una necesita renovación, la otra esté ahí para calmar las aguas. En el ámbito sexual, aunque la pasión no sea explosiva, logran una intimidad estable, donde una es más intensa y la otra mantiene una sensualidad serena. Se ayudan a mantener los pies en la tierra y, a la vez, a buscar nuevos caminos sin temor.

¿En qué chocan? La Muerte tiene un lado oscuro que la lleva a buscar emociones intensas, mientras que La Templanza necesita estabilidad. Esto puede generar algunas discusiones, sobre todo cuando una quiere cambiar de planes y la otra solo busca paz. En cuanto a la vida social, La Muerte puede ser más reservada, mientras que La Templanza disfruta de momentos con amigos y familia, lo que puede crear tensiones si no respetan sus ritmos.

¿Cómo funciona la convivencia? En casa, no todo es perfecto, pero saben adaptarse. La Muerte, con su carácter más fuerte, tiende a querer reorganizar, mientras que La Templanza prefiere un ambiente relajado y armonioso. Tienen ciertas diferencias en cuanto al manejo del dinero y las tareas domésticas, pero, al final, logran entenderse. La clave para ellas es ceder un poco y respetar esos pequeños rituales que ambas necesitan para sentirse bien.

Normal: 65% - Con esfuerzo: 75% - Sin esfuerzo: 50%

Comunicación	♥♥♥♥♡	Libertad Personal	♥♥♥♡♡
Sexualidad e Intimidad	♥♥♥♡♡	Aventura y Espontaneidad	♥♥♡♡♡
Fidelidad	♥♥♥♥♥	Resolución de Problemas	♥♥♥♥♡
Valores y Creencias	♥♥♥♥♡	Apoyo y Empatía	♥♥♥♥♡
Manejo del Dinero	♥♥♥♥♡	Vida Social y Familia	♥♥♥♡♡
Estabilidad Emocional	♥♥♥♥♥	Planes a Futuro	♥♥♥♡♡
Crianza de los Hijos	♥♥♥♥♡	Reconocimiento Mutuo	♥♥♥♥♡
Estilo de Vida y Hábitos	♥♥♥♡♡	Humor y Diversión	♥♥♡♡♡

El Muerte & El Diablo
El Diablo & El Muerte

¿En qué coinciden? Ambos tienen una inclinación por lo intenso y lo desconocido, les gusta explorar los rincones más profundos de la vida y no se andan con rodeos. En pareja, esta dupla no tiene miedo de poner sobre la mesa temas tabú y de buscar experiencias diferentes y emocionantes. Son el tipo de pareja que puede pasar de una charla profunda a una noche salvaje sin parpadear.

¿Dónde se complementan? La Muerte aporta profundidad y autenticidad, mientras que El Diablo le añade pasión y magnetismo. Esa combinación hace que ambos se sientan irresistiblemente atraídos, y en el ámbito de la intimidad, ¡explotan! Uno se lanza al cambio sin miedo y el otro, a veces, empuja los límites. Así, entre ellos se da una química intensa que los mantiene atrapados.

¿En qué chocan? Aunque esta conexión sea candente, La Muerte busca cambios genuinos y trascendentes, mientras que El Diablo se mueve más por el placer y el control. Aquí es donde surgen las peleas: uno desea transformación, el otro manipulación, y esto lleva a conflictos de fidelidad y confianza. Cuando el Diablo es posesivo, a La Muerte no le gusta sentirse atrapada.

¿Cómo funciona la convivencia? En el día a día, la convivencia es un vaivén. La Muerte busca evolución y autenticidad, pero El Diablo no siempre juega limpio, especialmente en el tema del dinero o las decisiones familiares. Este tipo de pareja puede tener momentos apasionantes, pero también luchas constantes por el control, lo que tiñe la vida en común de una inestabilidad que pocos soportan a largo plazo.

Normal: 35% - Con esfuerzo: 50% - Sin esfuerzo: 20%

Comunicación	♥♥♥♡♡	Libertad Personal	♥♡♡♡♡
Sexualidad e Intimidad	♥♥♥♥♥	Aventura y Espontaneidad	♥♥♥♥♡
Fidelidad	♥♡♡♡♡	Resolución de Problemas	♥♥♡♡♡
Valores y Creencias	♥♥♡♡♡	Apoyo y Empatía	♥♡♡♡♡
Manejo del Dinero	♥♡♡♡♡	Vida Social y Familia	♥♡♡♡♡
Estabilidad Emocional	♥♥♡♡♡	Planes a Futuro	♥♡♡♡♡
Crianza de los Hijos	♥♡♡♡♡	Reconocimiento Mutuo	♥♥♡♡♡
Estilo de Vida y Hábitos	♥♥♥♡♡	Humor y Diversión	♥♥♥♡♡

El Muerte & La Torre
La Torre & El Muerte

¿En qué coinciden?: Ambas disfrutan de lo impredecible y de salir de la rutina. Ni La Muerte ni La Torre tienen miedo de romper esquemas, así que, en ese sentido, se entienden. No son una pareja convencional; buscan experiencias intensas y momentos que los saquen de lo cotidiano. Son almas inquietas que se resisten a una vida plana, y esa chispa las une cuando todo lo demás parece tambalearse.

¿Dónde se complementan?: La Torre tiene un lado que arrasa con todo, mientras que La Muerte tiene esa capacidad de adaptarse y renacer de las cenizas. Este contraste les da cierta ventaja cuando enfrentan problemas. La Muerte puede suavizar un poco los efectos de las "explosiones" de La Torre y ayudar a reconstruir el terreno. Aunque no siempre es fácil, encuentran en estas diferencias una forma de seguir adelante cuando las cosas se complican.

¿En qué chocan?: La Torre es impredecible, y eso a veces resulta agotador para La Muerte, que prefiere cambios profundos pero más pausados. La falta de fidelidad y la poca estabilidad emocional también son puntos de conflicto, ya que ambas tienden a mirar hacia afuera en lugar de cuidar lo que tienen dentro. Esta falta de compromiso firme puede ser un freno para crear una relación seria y estable.

¿Cómo funciona la convivencia?: La convivencia entre estas dos es intensa y, en ocasiones, caótica. La casa se convierte en un campo de batalla emocional donde el cambio y la tensión están presentes. No se apoyan mucho, y es común que cada una busque su espacio personal para evitar conflictos. Aunque a veces pueden divertirse juntas, la falta de estabilidad y el choque de estilos hace que la armonía sea algo que ambas sacrifican.

Normal: 20% - Con esfuerzo: 30% - Sin esfuerzo: 10%

Comunicación	❤❤♥♥♥	Libertad Personal	❤❤❤♥♥
Sexualidad e Intimidad	❤♥♥♥♥	Aventura y Espontaneidad	❤❤♥♥♥
Fidelidad	❤♥♥♥♥	Resolución de Problemas	❤♥♥♥♥
Valores y Creencias	❤♥♥♥♥	Apoyo y Empatía	❤♥♥♥♥
Manejo del Dinero	❤♥♥♥♥	Vida Social y Familia	❤♥♥♥♥
Estabilidad Emocional	❤♥♥♥♥	Planes a Futuro	❤♥♥♥♥
Crianza de los Hijos	❤♥♥♥♥	Reconocimiento Mutuo	❤♥♥♥♥
Estilo de Vida y Hábitos	❤♥♥♥♥	Humor y Diversión	❤❤♥♥♥

El Muerte & La Estrella
La Estrella & El Muerte

¿En qué coinciden?: Las dos tienen una visión de la vida con un toque de independencia y libertad. Para La Muerte, los cambios son bienvenidos, y La Estrella adora reinventarse, así que esta pareja se siente cómoda cuando se trata de soltar el pasado y crear algo nuevo. Comparten un respeto por sus espacios personales y valoran el tener tiempo para explorar sus propios intereses.

¿Dónde se complementan?: La Muerte es un poco más introvertida y le gusta analizar las cosas a fondo, mientras que La Estrella es optimista y siempre tiene un rayo de esperanza, incluso en los momentos difíciles. Este balance hace que, aunque surjan problemas, juntas puedan ver una salida. La Muerte aporta una perspectiva transformadora, y La Estrella aligera el ambiente, brindando un respiro cuando las cosas se ponen intensas.

¿En qué chocan?: A veces, el enfoque tan serio de La Muerte choca con el deseo de La Estrella de disfrutar la vida sin preocuparse demasiado. La Muerte puede interpretar la ligereza de La Estrella como falta de compromiso, mientras que La Estrella ve a La Muerte como un poco dramática. Además, en temas de dinero, La Muerte es algo reservada, mientras que La Estrella tiende a gastar sin tantos reparos.

¿Cómo funciona la convivencia?: La convivencia puede tener sus momentos complicados, pero si ambas ceden un poco, encuentran equilibrio. La Muerte es más rutinaria y organizada, mientras que La Estrella trae un poco de espontaneidad que puede animar la vida en pareja. Los problemas suelen surgir cuando La Estrella quiere socializar y La Muerte prefiere quedarse en casa. Pero si aprenden a negociar y respetar los tiempos de cada una, pueden construir un hogar que equilibre momentos de calma y de diversión.

Normal: 50% - Con esfuerzo: 65% - Sin esfuerzo: 40%

Comunicación	❤❤❤♥♥	Libertad Personal	❤❤❤❤❤
Sexualidad e Intimidad	❤❤❤♥♥	Aventura y Espontaneidad	❤❤❤❤♥
Fidelidad	❤❤♥♥♥	Resolución de Problemas	❤♥♥♥♥
Valores y Creencias	❤❤❤❤❤	Apoyo y Empatía	❤♥♥♥♥
Manejo del Dinero	❤❤♥♥♥	Vida Social y Familia	❤♥♥♥♥
Estabilidad Emocional	❤♥♥♥♥	Planes a Futuro	❤❤❤♥♥
Crianza de los Hijos	❤❤♥♥♥	Reconocimiento Mutuo	❤❤❤♥♥
Estilo de Vida y Hábitos	❤❤♥♥♥	Humor y Diversión	❤♥♥♥♥

El Muerte & La Luna
La Luna & El Muerte

¿En qué coinciden?: Ambas comparten un lado enigmático y profundo, lo que hace que se sientan irresistiblemente atraídas la una hacia la otra. La Muerte tiene un deseo innato de cambio, mientras que La Luna busca respuestas en lo oculto. Juntas, disfrutan de conversaciones profundas y exploraciones emocionales que las conectan a nivel espiritual. Cada una respeta el espacio personal de la otra, manteniendo la libertad que ambas valoran tanto.

¿Dónde se complementan?: La Muerte es decidida y sabe cuándo soltar lo que ya no aporta, mientras que La Luna es introspectiva, queriendo entender todo antes de avanzar. En tiempos de incertidumbre, la fortaleza de La Muerte le da dirección a La Luna cuando esta se siente atrapada en su mundo emocional. A su vez, La Luna le da a La Muerte una perspectiva intuitiva, invitándola a considerar emociones y matices que ella a veces pasa por alto.

¿En qué chocan?: Aquí es donde surgen las diferencias. La Muerte es directa y no se anda con rodeos, mientras que La Luna es más reservada y puede guardarse sus emociones, generando confusión. En la intimidad, La Muerte tiende a buscar una conexión física intensa, mientras que La Luna se pierde en fantasías, buscando una experiencia emocional que La Muerte no siempre entiende.

¿Cómo funciona la convivencia?: La rutina diaria puede ser complicada entre estas dos. La Muerte necesita estructura y claridad en el hogar, mientras que La Luna cambia de humor frecuentemente, haciendo difícil que la estabilidad emocional se mantenga. Cuando se trata de criar hijos, la rigidez de La Muerte y la incertidumbre de La Luna pueden chocar, y es posible que tengan enfoques opuestos. Para que funcione la convivencia, necesitarían mucha paciencia, comunicación y establecer límites claros que respeten las diferencias de cada una.

Normal: 20% - Con esfuerzo: 40% - Sin esfuerzo: 10%

Comunicación	♥♥♥♥♥	Libertad Personal	♥♥♥♥♥
Sexualidad e Intimidad	♥♥♥♥♥	Aventura y Espontaneidad	♥♥♥♥♥
Fidelidad	♥♥♥♥♥	Resolución de Problemas	♥♥♥♥♥
Valores y Creencias	♥♥♥♥♥	Apoyo y Empatía	♥♥♥♥♥
Manejo del Dinero	♥♥♥♥♥	Vida Social y Familia	♥♥♥♥♥
Estabilidad Emocional	♥♥♥♥♥	Planes a Futuro	♥♥♥♥♥
Crianza de los Hijos	♥♥♥♥♥	Reconocimiento Mutuo	♥♥♥♥♥
Estilo de Vida y Hábitos	♥♥♥♥♥	Humor y Diversión	♥♥♥♥♥

El Muerte & El Sol
El Sol & El Muerte

¿En qué coinciden?: La Muerte y El Sol comparten el amor por la libertad y el espacio personal, sin asfixiarse ni controlarse. Ambos valoran la autenticidad y suelen ir directo al grano, evitando melodramas innecesarios. Su relación se basa en la sinceridad y en vivir el momento, lo que les permite fluir sin preocuparse demasiado por lo que los demás piensen de ellos.

¿Dónde se complementan?: La energía intensa de La Muerte encuentra una gran aliada en la positividad y el optimismo del Sol. Esto ayuda a que las situaciones difíciles sean menos pesadas y ambos puedan resolver problemas con una buena dosis de luz y sombra. Cuando La Muerte necesita un impulso de energía o una perspectiva más alegre, El Sol ilumina esos momentos, dándoles ánimo y confianza.

¿En qué chocan?: El choque surge cuando La Muerte, que a veces necesita tiempo y silencio para procesar las cosas, se siente invadida por el entusiasmo constante del Sol, que ama la diversión y el movimiento. En temas de dinero, El Sol tiende a gastar sin tanto control, mientras que La Muerte suele preferir la prudencia. Además, cuando piensan en el futuro, La Muerte tiende a analizar todo en profundidad, mientras que El Sol prefiere vivir sin tanto análisis.

¿Cómo funciona la convivencia?: La convivencia tiene momentos únicos, llenos de intensidad y momentos tranquilos. La Muerte aporta una sensación de misterio y profundidad a la casa, mientras que El Sol inyecta alegría y calor. Pueden pasar fines de semana en aventuras espontáneas o simplemente descansando juntos, según el momento. Sin embargo, temas como la crianza de hijos pueden ser más complicados, ya que La Muerte tiende a profundizar en cuestiones de valores y El Sol prefiere no complicarse demasiado.

Normal: 60% - Con esfuerzo: 75% - Sin esfuerzo: 45%

Comunicación	♥♥♥♡♡	Libertad Personal	♥♥♥♡♡
Sexualidad e Intimidad	♥♥♥♡♡	Aventura y Espontaneidad	♥♥♥♡♡
Fidelidad	♥♥♡♡♡	Resolución de Problemas	♥♥♡♡♡
Valores y Creencias	♥♥♡♡♡	Apoyo y Empatía	♥♥♥♡♡
Manejo del Dinero	♥♡♡♡♡	Vida Social y Familia	♥♡♡♡♡
Estabilidad Emocional	♥♥♡♡♡	Planes a Futuro	♥♡♡♡♡
Crianza de los Hijos	♥♡♡♡♡	Reconocimiento Mutuo	♥♥♡♡♡
Estilo de Vida y Hábitos	♥♥♥♡♡	Humor y Diversión	♥♥♥♡♡

El Muerte & El Juicio
El Juicio & El Muerte

¿En qué coinciden? Los dos tienen una mirada profunda y seria sobre la vida. Tanto La Muerte como El Juicio son personas que prefieren tomarse el tiempo para pensar antes de actuar, sobre todo en temas importantes. Esto les da cierta calma para analizar juntos asuntos delicados, como decisiones familiares o planes a futuro, aunque sus puntos de vista no siempre coincidan del todo.

¿Dónde se complementan? Mientras La Muerte es más práctica y acepta el cambio como algo natural, El Juicio suele tener una visión reflexiva y crítica. Juntos pueden equilibrarse: La Muerte ayuda al Juicio a soltarse un poco y vivir el presente, mientras que El Juicio anima a La Muerte a considerar más las consecuencias de sus decisiones. En temas emocionales, esta combinación les permite aprender mucho uno del otro.

¿En qué chocan? Cuando se trata del manejo del dinero y la crianza de los hijos, pueden tener diferencias grandes. La Muerte tiende a ser más flexible y abierta al cambio, mientras que El Juicio es más estricto y crítico. Esto puede causar discusiones, sobre todo si hay desacuerdos sobre cómo gastar, educar o ahorrar. A veces, El Juicio puede parecerle demasiado rígido a La Muerte, mientras que La Muerte puede ser vista como impredecible por El Juicio.

¿Cómo funciona la convivencia? Esta es una relación de altibajos ya que La Muerte aprecia su libertad y sigue sus propias reglas, mientras que El Juicio se inclina por el orden y tiene expectativas claras de cómo deberían ser las cosas. Esta diferencia a veces crea tensión en la convivencia, ya que ambos tienen formas opuestas de ver la vida en pareja. Si ambos aceptan sus diferencias sin intentar cambiarse mutuamente, pueden construir una estabilidad única.

Normal: 45% - Con esfuerzo: 60% - Sin esfuerzo: 20%

Comunicación	❤❤❤♥♥	Libertad Personal	❤❤♥♥♥
Sexualidad e Intimidad	❤❤♥♥♥	Aventura y Espontaneidad	❤♥♥♥♥
Fidelidad	❤❤♥♥♥	Resolución de Problemas	❤❤♥♥♥
Valores y Creencias	❤❤❤♥♥	Apoyo y Empatía	❤❤❤♥♥
Manejo del Dinero	❤♥♥♥♥	Vida Social y Familia	❤♥♥♥♥
Estabilidad Emocional	❤❤♥♥♥	Planes a Futuro	❤♥♥♥♥
Crianza de los Hijos	❤♥♥♥♥	Reconocimiento Mutuo	❤❤❤♥♥
Estilo de Vida y Hábitos	❤❤♥♥♥	Humor y Diversión	❤♥♥♥♥

El Muerte & El Mundo
El Mundo & El Muerte

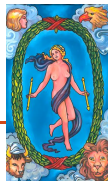

¿En qué coinciden?: Comparten una curiosidad profunda por la vida y no temen a los cambios. Ambos valoran la evolución personal y se desafían a no quedarse en la comodidad de siempre, lo que hace que su relación esté en constante transformación. También coinciden en tener una visión amplia del mundo y una filosofía de vida que busca el crecimiento, algo que fortalece su conexión y evita la monotonía en la pareja.

¿Dónde se complementan?: Aunque La Muerte tiende a ir hacia lo profundo y transformador, El Mundo suaviza su intensidad, aportando una perspectiva más optimista y celebratoria. Esto hace que encuentren un buen equilibrio cuando se trata de enfrentar problemas: La Muerte ayuda a ver lo que debe cambiar, mientras que El Mundo tiene el empuje para salir adelante con una actitud positiva.

¿En qué chocan?: Las diferencias salen a flote cuando se trata de temas prácticos. La Muerte suele ser más introspectiva y tiene un enfoque serio en cuanto a la economía, mientras que El Mundo es más libre y algo despreocupado con el dinero, lo que puede traer discusiones. También tienen estilos de vida opuestos en la vida social: mientras La Muerte prefiere la intimidad, El Mundo disfruta del contacto social y las fiestas.

¿Cómo funciona la convivencia?: Vivir juntos puede ser un aprendizaje constante para ambos. La Muerte, que necesita espacio y silencio para su introspección, puede sentirse abrumada por el dinamismo del Mundo, que siempre busca algo nuevo que hacer. Sin embargo, este contraste hace que se enseñen mutuamente a equilibrar tiempos de calma y movimiento.

Normal: 60% - Con esfuerzo: 70% - Sin esfuerzo: 50%

Comunicación	♥♥♥♥♡	Libertad Personal	♥♥♥♡♡
Sexualidad e Intimidad	♥♥♡♡♡	Aventura y Espontaneidad	♥♥♥♡♡
Fidelidad	♥♥♡♡♡	Resolución de Problemas	♥♥♥♡♡
Valores y Creencias	♥♥♥♡♡	Apoyo y Empatía	♥♥♥♡♡
Manejo del Dinero	♥♡♡♡♡	Vida Social y Familia	♥♡♡♡♡
Estabilidad Emocional	♥♥♡♡♡	Planes a Futuro	♥♥♥♡♡
Crianza de los Hijos	♥♡♡♡♡	Reconocimiento Mutuo	♥♥♥♡♡
Estilo de Vida y Hábitos	♥♥♥♡♡	Humor y Diversión	♥♡♡♡♡

El Muerte & El Loco
El Loco & El Muerte

¿En qué coinciden?: Los dos aman la libertad, aunque cada uno a su manera. La Muerte busca transformaciones profundas y El Loco, experiencias nuevas. Esta mezcla trae mucha espontaneidad y una chispa inusual, como si ambos estuvieran dispuestos a explorar lo desconocido sin pensarlo demasiado. A su manera, pueden disfrutar de un amor sin planes fijos, donde se vive más el momento que el futuro.

¿Dónde se complementan?: La Muerte agrega la intensidad y profundidad que El Loco necesita para no vivir solo en el presente. A su vez, El Loco le enseña a La Muerte a soltar un poco el control y no tomarse todo tan en serio. Si logran aceptarse así, pueden ser una pareja divertida y fuera de lo común, que aprende mutuamente a equilibrar la intensidad.

¿En qué chocan?: La Muerte quiere compromiso, transformaciones reales, y, en el fondo, algo de estabilidad, mientras que El Loco huye de cualquier cosa que suene a responsabilidad o rutina. En temas como fidelidad, crianza de hijos o manejo del dinero, pueden surgir problemas importantes, ya que uno busca profundidad y el otro vive el día a día sin muchas preocupaciones.

¿Cómo funciona la convivencia?: Vivir juntos puede ser un poco caótico. La Muerte tiende a buscar orden y estructura, mientras que El Loco ve la vida como una serie de aventuras impredecibles. La casa puede convertirse en un torbellino de emociones y cambios constantes, donde ninguno se siente completamente en paz.

Normal: 45% - Con esfuerzo: 60% - Sin esfuerzo: 30%

Comunicación	❤❤♥♥♥	Libertad Personal	❤❤❤❤♥
Sexualidad e Intimidad	❤❤♥♥♥	Aventura y Espontaneidad	❤❤❤❤♥
Fidelidad	❤♥♥♥♥	Resolución de Problemas	❤❤♥♥♥
Valores y Creencias	❤♥♥♥♥	Apoyo y Empatía	❤❤♥♥♥
Manejo del Dinero	❤♥♥♥♥	Vida Social y Familia	❤♥♥♥♥
Estabilidad Emocional	❤♥♥♥♥	Planes a Futuro	❤♥♥♥♥
Crianza de los Hijos	❤♥♥♥♥	Reconocimiento Mutuo	❤❤❤♥♥
Estilo de Vida y Hábitos	❤❤❤♥♥	Humor y Diversión	❤♥♥♥♥

La Templanza & La Templanza

¿En qué coinciden?: Son personas calmadas que priorizan la tranquilidad en su vida diaria. Suelen evitar discusiones y buscan mantener un ambiente de paz en el hogar, y eso crea una atmósfera serena y sin sobresaltos. Además, son muy leales y valoran profundamente el compromiso, por lo que en temas de fidelidad están en total sintonía. Cuando se trata de valores y creencias, obviamente están en la misma página desde el primer momento.

¿Dónde se complementan?: La paciencia y el apoyo mutuo son el eje de esta relación. Una puede estar pasando por un mal día, y la otra estará ahí, con una palabra amable o una mirada que dice "aquí estoy". En temas de crianza, ambas son madres o padres responsables y buscan dar un buen ejemplo a sus hijos, fomentando un ambiente seguro y estable. La empatía y el respeto son su carta de presentación cuando se trata de resolver problemas.

¿En qué chocan?: La falta de espontaneidad es un talón de Aquiles para esta pareja. Si bien disfrutan de la estabilidad, a veces pueden caer en la rutina, haciendo que la relación pierda un poco de frescura. Además, en lo que se refiere a la aventura o las decisiones impulsivas, no se arriesgan mucho, y eso puede hacer que se aburran un poco mutuamente.

¿Cómo funciona la convivencia?: La convivencia es bastante tranquila; se reparten las tareas sin mayores conflictos y suelen llevar un estilo de vida equilibrado. No son de hacer grandes fiestas ni reuniones ruidosas; prefieren momentos en pareja o en familia. Son cuidadosas con el dinero, aunque pueden tener pequeñas diferencias sobre en qué gastar o ahorrar. En general, se entienden bien y saben cómo vivir en armonía sin invadir el espacio de la otra.

Normal: 80% - Con esfuerzo: 90% - Sin esfuerzo: 70%

Comunicación	♥♥♥♥♡	Libertad Personal	♥♥♥♡♡
Sexualidad e Intimidad	♥♥♥♡♡	Aventura y Espontaneidad	♥♡♡♡♡
Fidelidad	♥♥♥♥♥	Resolución de Problemas	♥♥♥♥♡
Valores y Creencias	♥♥♥♥♥	Apoyo y Empatía	♥♥♥♥♥
Manejo del Dinero	♥♥♥♡♡	Vida Social y Familia	♥♥♥♡♡
Estabilidad Emocional	♥♥♥♥♥	Planes a Futuro	♥♥♥♡♡
Crianza de los Hijos	♥♥♥♡♡	Reconocimiento Mutuo	♥♥♥♥♥
Estilo de Vida y Hábitos	♥♥♥♡♡	Humor y Diversión	♥♥♥♡♡

La Templanza & El Diablo
El Diablo & La Templanza

¿En qué coinciden? Aunque parezca extraño, ambos disfrutan de una buena charla profunda y de esos momentos que se sienten intensos y memorables. Para ellos, durante su tiempo en pareja cada instante vale y ambos lo sienten de verdad, aunque sea desde perspectivas opuestas.

¿Dónde se complementan? La Templanza aporta calma y delicadeza a la relación, como una brisa en medio del huracán, mientras que El Diablo trae la chispa y el lado divertido. La combinación hace que cada salida o plan tenga un toque de aventura, pero sin dejar que las cosas se descontrolen demasiado. Esto puede crear una atracción muy potente, donde cada uno le ofrece al otro lo que le falta: orden y locura en la misma medida.

¿En qué chocan? Los problemas surgen en la forma de ver la vida. La Templanza prefiere una relación basada en la confianza, mientras que El Diablo tiende a ser más celoso y posesivo, lo que puede poner en riesgo la estabilidad. Además, tienen conflictos cuando se trata de temas como el dinero o los valores. Mientras que La Templanza es más moderada y prefiere pensar en el futuro, El Diablo vive el presente sin medir consecuencias, lo que puede causar bastante tensión.

¿Cómo funciona la convivencia? La convivencia puede ser una mezcla interesante: la Templanza se esforzará por mantener un hogar ordenado y tranquilo, mientras que El Diablo agregará su toque de espontaneidad. Esto puede hacer que, en algunos momentos, el ambiente sea muy animado, pero en otros, lleno de tensiones. A la hora de las responsabilidades cotidianas o incluso la crianza, probablemente tengan puntos de vista completamente opuestos.

Normal: 30% - Con esfuerzo: 55% - Sin esfuerzo: 15%

Comunicación	♥♥♥♡♡	Libertad Personal	♥♡♡♡♡
Sexualidad e Intimidad	♥♥♥♥♥	Aventura y Espontaneidad	♥♥♥♥♥
Fidelidad	♥♡♡♡♡	Resolución de Problemas	♥♥♡♡♡
Valores y Creencias	♥♡♡♡♡	Apoyo y Empatía	♥♥♡♡♡
Manejo del Dinero	♥♡♡♡♡	Vida Social y Familia	♥♥♥♡♡
Estabilidad Emocional	♥♥♥♡♡	Planes a Futuro	♥♡♡♡♡
Crianza de los Hijos	♥♡♡♡♡	Reconocimiento Mutuo	♥♡♡♡♡
Estilo de Vida y Hábitos	♥♥♥♡♡	Humor y Diversión	♥♡♡♡♡

La Templanza & La Torre
La Torre & La Templanza

❤❤❤🖤🖤🖤🖤🖤🖤🖤

¿En qué coinciden?: El punto de encuentro de esta pareja es su coincidencia en querer algo auténtico. Ambas buscan una relación que no sea superficial; La Templanza, desde la calma y la paciencia, y La Torre, con toda su intensidad. Ambas valoran la sinceridad y no toleran las vueltas, por lo que en temas de honestidad son una buena dupla. También comparten cierta atracción por lo inesperado, aunque lo vivan de maneras diferentes: La Torre siempre está lista para agitar las cosas, y La Templanza sabe que de todo conflicto puede nacer algo positivo.

¿Dónde se complementan?: La Templanza trae serenidad y equilibrio, lo cual calma el torbellino emocional de La Torre. Esta última en cambio, da ese empuje que a veces La Templanza necesita para salir de su zona de confort y probar cosas nuevas. En lo íntimo, esta combinación puede ser intensa y creativa, donde La Torre se lanza sin reservas y La Templanza suaviza, logrando momentos de mucha unión.

¿En qué chocan?: La Torre, con su estilo de "todo o nada", puede sacar de quicio a La Templanza, que prefiere ir despacio y con moderación. Además, La Torre puede llegar a ser impulsiva con el dinero y las decisiones grandes, mientras que La Templanza prefiere la planificación y el control. Esta diferencia en el manejo de las finanzas y la estabilidad emocional suele ser un tema sensible que lleva a discusiones.

¿Cómo funciona la convivencia?: Mientras que La Templanza busca orden y una rutina tranquila, La Torre tiende a romper ese esquema con decisiones o actitudes inesperadas. En la crianza de los hijos, esta pareja se enfrenta a muchos retos, ya que la constancia de La Templanza choca con el espíritu libre de La Torre. Para que la convivencia funcione, ambas tendrán que encontrar un equilibrio entre aventura y tranquilidad, o al menos aprender a respetar los ritmos del otro.

💕 Normal: 35% - Con esfuerzo: 50% - Sin esfuerzo: 20%

Comunicación	❤❤❤🖤🖤	Libertad Personal	❤❤🖤🖤🖤
Sexualidad e Intimidad	❤❤❤🖤🖤	Aventura y Espontaneidad	❤❤🖤🖤🖤
Fidelidad	❤❤❤🖤🖤	Resolución de Problemas	❤🖤🖤🖤🖤
Valores y Creencias	❤❤❤🖤🖤	Apoyo y Empatía	❤🖤🖤🖤🖤
Manejo del Dinero	❤❤🖤🖤🖤	Vida Social y Familia	❤❤❤🖤🖤
Estabilidad Emocional	❤🖤🖤🖤🖤	Planes a Futuro	❤🖤🖤🖤🖤
Crianza de los Hijos	❤🖤🖤🖤🖤	Reconocimiento Mutuo	❤🖤🖤🖤🖤
Estilo de Vida y Hábitos	❤❤🖤🖤🖤	Humor y Diversión	❤🖤🖤🖤🖤

La Templanza & La Estrella
La Estrella & La Templanza

¿En qué coinciden?: Comparten una visión optimista de la vida, siempre buscando el lado positivo. Les gusta tener una relación basada en la paz y el entendimiento, y suelen priorizar la estabilidad emocional y la fidelidad. Disfrutan de la calma en el hogar y de crear un ambiente seguro y confiable, algo muy importante para ambas. Son de quienes no necesitan melodrama para sentirse bien en pareja, y encuentran la felicidad en los pequeños momentos juntas.

¿Dónde se complementan?: La Templanza aporta ese toque equilibrado, paciente, ideal para calmar los momentos impulsivos o soñadores de La Estrella, que siempre está pensando en el futuro o queriendo experimentar cosas nuevas. Entre ambas se balancean bien, una ayuda a mantener los pies en la tierra, mientras la otra inspira a soñar un poco más alto. En momentos difíciles, La Estrella anima y da esperanza, mientras que La Templanza ofrece calma y soluciones sensatas.

¿En qué chocan?: Puede que La Estrella sea a veces más idealista y poco práctica, lo que podría molestar a La Templanza, quien prefiere la estabilidad antes que las grandes ideas sin un plan concreto. También podrían surgir diferencias en temas de gastos; mientras La Estrella quiere darse algunos gustos y vivir el presente, La Templanza se preocupa más por la estabilidad financiera. Si no lo hablan, estos roces pueden crear discusiones.

¿Cómo funciona la convivencia?: La vida cotidiana es, en general, tranquila y armoniosa. Disfrutan de rutinas que no alteren demasiado su paz, aunque La Estrella siempre tendrá un toque de creatividad para darle alegría a la convivencia. En temas de crianza, pueden tener puntos de vista distintos; La Estrella es más abierta y permisiva, mientras que La Templanza tiende a ser más estructurada y prudente.

Normal: 80% - Con esfuerzo: 90% - Sin esfuerzo: 75%

Comunicación	♥	♥	♥	♥	♥	Libertad Personal	♥	♥	♥	♥	♥
Sexualidad e Intimidad	♥	♥	♥	♥	♥	Aventura y Espontaneidad	♥	♥	♥	♥	♥
Fidelidad	♥	♥	♥	♥	♥	Resolución de Problemas	♥	♥	♥	♥	♥
Valores y Creencias	♥	♥	♥	♥	♥	Apoyo y Empatía	♥	♥	♥	♥	♥
Manejo del Dinero	♥	♥	♥	♥	♥	Vida Social y Familia	♥	♥	♥	♥	♥
Estabilidad Emocional	♥	♥	♥	♥	♥	Planes a Futuro	♥	♥	♥	♥	♥
Crianza de los Hijos	♥	♥	♥	♥	♥	Reconocimiento Mutuo	♥	♥	♥	♥	♥
Estilo de Vida y Hábitos	♥	♥	♥	♥	♥	Humor y Diversión	♥	♥	♥	♥	♥

La Templanza & La Luna
La Luna & La Templanza

¿En qué coinciden?: El punto de encuentro es la conexión profunda y sensible de ambas. Ellas valoran las emociones y son de las que pueden tener una larga charla de corazón a corazón. Les gusta encontrar momentos de tranquilidad y se cuidan mutuamente cuando sienten que la otra necesita un hombro para apoyarse. Aunque a veces La Luna puede ser algo cambiante, La Templanza logra entender esos altibajos y ofrece una calma que ayuda a equilibrar el vínculo.

¿Dónde se complementan?: La Templanza sabe cómo traer calma y balance a la relación, mientras que La Luna añade ese toque de misterio y profundidad que hace que la pareja nunca caiga en la rutina. La Luna aporta imaginación y creatividad en los momentos más íntimos, mientras que La Templanza le da seguridad y forma a esas ideas, haciendo que ambas se sientan cómodas y queridas en un espacio donde no hay juicios.

¿En qué chocan?: Aquí la cosa se pone un poco complicada, especialmente cuando hablamos de libertad y estabilidad. La Templanza es serena y busca equilibrio en su vida, mientras que La Luna, con sus cambios de humor y su necesidad de momentos privados, puede hacer que La Templanza se sienta un poco fuera de control. Sus diferencias pueden hacer que discutan sobre decisiones prácticas del día a día, como el dinero o la vida social.

¿Cómo funciona la convivencia?: Convivir puede ser un reto para esta pareja, sobre todo porque una busca estabilidad y la otra se deja llevar por las emociones. La Templanza es ordenada y prefiere rutinas, mientras que La Luna sigue sus propios ritmos y a veces no sigue las mismas normas. Sin embargo, si ambas logran aceptar sus diferencias, podrán encontrar momentos hermosos de paz y disfrute.

Normal: 55% - Con esfuerzo: 70% - Sin esfuerzo: 40%

Comunicación	❤❤❤🖤🖤	Libertad Personal	❤🖤🖤🖤🖤
Sexualidad e Intimidad	❤❤❤🖤🖤	Aventura y Espontaneidad	❤🖤🖤🖤🖤
Fidelidad	❤❤❤🖤🖤	Resolución de Problemas	❤❤❤❤🖤
Valores y Creencias	❤❤❤🖤🖤	Apoyo y Empatía	❤❤❤🖤🖤
Manejo del Dinero	❤❤❤🖤🖤	Vida Social y Familia	❤🖤🖤🖤🖤
Estabilidad Emocional	❤❤❤🖤🖤	Planes a Futuro	❤❤❤🖤🖤
Crianza de los Hijos	❤❤❤❤🖤	Reconocimiento Mutuo	❤❤❤❤🖤
Estilo de Vida y Hábitos	❤🖤🖤🖤🖤	Humor y Diversión	❤🖤🖤🖤🖤

La Templanza & El Sol
El Sol & La Templanza

¿En qué coinciden?: A los dos les gusta la armonía, así que buscan mantener una relación tranquila y sin conflictos. Tienen el mismo enfoque en la sinceridad y les gusta que todo esté claro entre ellos, tanto en la comunicación como en sus proyectos de vida. Son buenos para balancear lo que cada uno quiere y disfrutar de las pequeñas cosas.

¿Dónde se complementan?: La Templanza sabe dar paz y calma, algo que El Sol agradece muchísimo porque es una energía más intensa y alegre. El Sol aporta entusiasmo y alegría, siempre poniendo un toque de luz y optimismo a los días de su pareja. Esta combinación ayuda a que nunca falte el humor ni el equilibrio en la relación, lo que hace que ambos se sientan en casa con el otro.

¿En qué chocan?: A veces, El Sol puede ser demasiado espontáneo para La Templanza, que prefiere un ritmo más medido. Mientras El Sol tiene ganas de lanzarse a cualquier aventura, La Templanza puede sentir que es mejor ir con calma. También pueden tener distintas ideas en cuanto a la libertad personal y el manejo de la intimidad, pues El Sol se abre al mundo mientras La Templanza se toma su tiempo para profundizar en las emociones.

¿Cómo funciona la convivencia?: Tienen una convivencia bastante estable, donde la paciencia de La Templanza suaviza los momentos más intensos del Sol. Disfrutan de su tiempo en casa, donde combinan la tranquilidad de momentos relajados con la chispa de diversión que El Sol siempre trae. En la crianza de los hijos, logran equilibrar la diversión y la enseñanza, creando un hogar lleno de risa y armonía.

Normal: 75% - Con esfuerzo: 90% - Sin esfuerzo: 60%

Comunicación	♥♥♥♥♡	Libertad Personal	♥♥♥♡♡
Sexualidad e Intimidad	♥♥♥♡♡	Aventura y Espontaneidad	♥♥♥♡♡
Fidelidad	♥♥♥♥♡	Resolución de Problemas	♥♥♥♥♡
Valores y Creencias	♥♥♥♡♡	Apoyo y Empatía	♥♥♥♡♡
Manejo del Dinero	♥♥♥♡♡	Vida Social y Familia	♥♥♥♡♡
Estabilidad Emocional	♥♥♥♡♡	Planes a Futuro	♥♥♥♡♡
Crianza de los Hijos	♥♥♥♥♡	Reconocimiento Mutuo	♥♥♥♥♡
Estilo de Vida y Hábitos	♥♥♥♡♡	Humor y Diversión	♥♥♥♥♡

La Templanza & El Juicio
El Juicio & La Templanza

¿En qué coinciden?: La Templanza y El Juicio tienen en común su inclinación por la estabilidad y el compromiso. Ambos buscan relaciones donde la honestidad sea protagonista y se sienten cómodos con estructuras que les brinden seguridad. En temas importantes, como valores familiares y crianza, suelen estar bastante alineados, lo que facilita que ambos miren en la misma dirección cuando piensan en el futuro.

¿Dónde se complementan?: La Templanza tiende a tener un enfoque tranquilo y balanceado, ideal para moderar el ímpetu del Juicio, quien a veces puede ser un poco estricto o crítico. Cuando se trata de decisiones importantes, como la economía de la pareja o los planes a largo plazo, El Juicio es quien toma las riendas con firmeza, mientras que La Templanza suaviza el ambiente, aportando calma y equilibrio emocional.

¿En qué chocan?: A veces, El Juicio puede ser un poco severo o demandante en cuestiones de comunicación y expresión emocional, esperando respuestas claras y directas. Esto puede frustrar a La Templanza, que prefiere un ritmo más tranquilo y menos presión. También pueden tener conflictos cuando El Juicio busca más control o normas estrictas, mientras que La Templanza es algo más flexible y no siente la misma necesidad de tener todo tan definido.

¿Cómo funciona la convivencia?: La convivencia entre estos dos tiene altibajos, ya que ambos valoran la paz y el respeto mutuo, pero sus estilos pueden chocar en la rutina. Mientras que La Templanza se adapta bien y busca un ambiente armonioso, El Juicio puede inclinarse por ciertas reglas en casa, lo que a veces causa tensión.

Normal: 60% - Con esfuerzo: 80% - Sin esfuerzo: 50%

Comunicación	3/5	Libertad Personal	3/5
Sexualidad e Intimidad	3/5	Aventura y Espontaneidad	3/5
Fidelidad	4/5	Resolución de Problemas	4/5
Valores y Creencias	4/5	Apoyo y Empatía	3/5
Manejo del Dinero	3/5	Vida Social y Familia	3/5
Estabilidad Emocional	3/5	Planes a Futuro	3/5
Crianza de los Hijos	3/5	Reconocimiento Mutuo	4/5
Estilo de Vida y Hábitos	3/5	Humor y Diversión	3/5

La Templanza & El Mundo
El Mundo & La Templanza

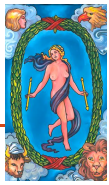

¿En qué coinciden?: Ambos disfrutan de una vida en pareja tranquila, con mucho respeto por los espacios de cada uno y la libertad personal. Son muy buenos para comunicarse sin tapujos, buscando soluciones en vez de discutir. Comparten valores importantes como la honestidad y la lealtad, lo que les da mucha confianza y seguridad mutua. A ambos les gusta tener un hogar armónico, donde la paz y el orden sean lo principal.

¿Dónde se complementan?: La Templanza aporta calma y paciencia, mientras que El Mundo, con su energía expansiva, trae ideas nuevas y una perspectiva amplia que siempre inspira. Juntos, encuentran un equilibrio entre vivir el presente y planificar para el futuro. La Templanza matiza y calma los momentos de tensión y El Mundo ayuda a abrirse a nuevas experiencias, como viajes o proyectos comunes, dándole a la relación ese toque de aventura que evita que se vuelva monótona.

¿En qué chocan?: Pueden tener algunas diferencias en la manera de manejar el dinero, ya que El Mundo tiende a invertir y pensar en grande, mientras que La Templanza es más cautelosa y prefiere la estabilidad económica. También, en temas de aventura, El Mundo suele ser más espontáneo, mientras que La Templanza prefiere planificar. Estas diferencias pueden generar discusiones ocasionales, pero no suelen ser graves.

¿Cómo funciona la convivencia?: En la convivencia diaria, son una pareja equilibrada que sabe cuidar de su hogar y de los momentos compartidos. Ambos disfrutan de pasar tiempo en familia y valoran los lazos con amigos y seres queridos. En temas de crianza, suelen estar de acuerdo en darles a sus hijos libertad y enseñarles con paciencia.

Normal: 75% - Con esfuerzo: 85% - Sin esfuerzo: 65%

Comunicación	❤❤❤❤❤	Libertad Personal	❤❤❤🖤🖤
Sexualidad e Intimidad	❤❤❤🖤🖤	Aventura y Espontaneidad	❤❤❤❤🖤
Fidelidad	❤❤❤❤❤	Resolución de Problemas	❤❤❤🖤🖤
Valores y Creencias	❤❤❤❤❤	Apoyo y Empatía	❤❤❤🖤🖤
Manejo del Dinero	❤❤❤🖤🖤	Vida Social y Familia	❤❤❤🖤🖤
Estabilidad Emocional	❤❤❤🖤🖤	Planes a Futuro	❤❤❤❤🖤
Crianza de los Hijos	❤❤❤🖤🖤	Reconocimiento Mutuo	❤❤❤❤🖤
Estilo de Vida y Hábitos	❤❤❤🖤🖤	Humor y Diversión	❤❤❤❤🖤

La Templanza & El Loco
El Loco & La Templanza

¿En qué coinciden?: Uno de sus puntos comunes es la valoración de la libertad personal, eso los une. La Templanza y El Loco aprecian sus momentos individuales y no tienden a asfixiarse en la relación. También disfrutan de la espontaneidad en la diversión; aunque La Templanza suele organizar las cosas con algo de mesura, se deja llevar por las ocurrencias del Loco, y así encuentran juntos ese encanto extra en la vida diaria.

¿Dónde se complementan?: La Templanza aporta un toque de calma y equilibrio que ayuda al Loco a mantenerse algo más centrado, al menos en los momentos importantes. El Loco, a su vez, logra despertar el lado más curioso y explorador de La Templanza, animándole a romper rutinas y salir de su zona de confort, lo que termina siendo muy divertido para ambos. En la intimidad, esta combinación crea una mezcla interesante de momentos profundos y otros más aventureros.

¿En qué chocan?: La Templanza necesita una estructura que le brinde seguridad, mientras que El Loco se lanza sin pensarlo mucho. Esto suele generar muchos problemas en temas de futuro y en la crianza de hijos, si los tienen. Mientras que La Templanza planea y busca estabilidad, El Loco simplemente "va viendo" cómo se dan las cosas, lo cual a veces la exaspera.

¿Cómo funciona la convivencia?: La Templanza intenta mantener el orden y cierta armonía en el hogar, pero El Loco va improvisando cada día, dejando cosas fuera de lugar y tomando decisiones impulsivas. Pero lo cierto es que si logran reírse de estas diferencias, descubren que pueden ser una pareja peculiarmente compatible, siempre y cuando se respeten esos espacios propios.

Normal: 55% - Con esfuerzo: 70% - Sin esfuerzo: 40%

Comunicación	♥♥♥♡♡	Libertad Personal	♥♥♥♥♥
Sexualidad e Intimidad	♥♥♥♡♡	Aventura y Espontaneidad	♥♥♥♥♡
Fidelidad	♥♥♡♡♡	Resolución de Problemas	♥♥♡♡♡
Valores y Creencias	♥♥♥♡♡	Apoyo y Empatía	♥♥♡♡♡
Manejo del Dinero	♥♥♡♡♡	Vida Social y Familia	♥♥♡♡♡
Estabilidad Emocional	♥♥♥♡♡	Planes a Futuro	♥♡♡♡♡
Crianza de los Hijos	♥♥♡♡♡	Reconocimiento Mutuo	♥♥♥♡♡
Estilo de Vida y Hábitos	♥♥♡♡♡	Humor y Diversión	♥♥♥♡♡

El Diablo & El Diablo

¿En qué coinciden? Disfrutan al máximo el vivir el momento sin preocuparse demasiado por el mañana. Son amantes de la aventura y les gusta experimentar en todos los sentidos, ya sea planeando escapadas espontáneas o sumergiéndose en una vida llena de diversión. Son apasionados y saben aprovechar cada segundo juntos, especialmente en la intimidad, donde comparten una conexión fuerte y sin inhibiciones.

¿Dónde se complementan? Aunque suelen tener problemas con los límites, eso les permite apoyarse en situaciones donde otros dudarían. Se entienden cuando se trata de buscar emociones intensas y sentirse libres. Si uno de ellos se deja llevar, el otro sabe cómo traerlo de vuelta o hacer que la situación parezca parte del juego. La química que tienen es especial, y aunque a veces caen en excesos, saben disfrutar de ese descontrol sin mucho juicio.

¿En qué chocan? La fidelidad y la estabilidad no son su fuerte. Ambos tienden a ser impulsivos y a caer en tentaciones, lo que puede llevar a conflictos si alguno quiere exclusividad. No siempre respetan las creencias o los valores del otro, y las discusiones sobre dinero y proyectos a futuro suelen ser tensas. Además, la empatía no es algo que fluya naturalmente entre ellos, lo que complica resolver problemas de manera calmada.

¿Cómo funciona la convivencia? Convivir puede ser un caos. No son muy dados al orden, y si hay hijos de por medio, las responsabilidades suelen ser un gran lío. Aunque disfrutan mucho del tiempo que pasan juntos, cuando las cosas se vuelven serias o toca hacer planes a largo plazo, empiezan los roces. No obstante, siempre encuentran una manera de retomar la diversión y aliviar tensiones, especialmente a través del humor y la aventura, aunque eso no resuelva del todo los problemas reales.

Normal: 40% - Con esfuerzo: 60% - Sin esfuerzo: 20%

Comunicación	♥♥♥♥♡	Libertad Personal	♥♥♥♡♡
Sexualidad e Intimidad	♥♥♥♥♥	Aventura y Espontaneidad	♥♥♥♥♥
Fidelidad	♥♡♡♡♡	Resolución de Problemas	♥♥♡♡♡
Valores y Creencias	♥♡♡♡♡	Apoyo y Empatía	♥♡♡♡♡
Manejo del Dinero	♥♡♡♡♡	Vida Social y Familia	♥♥♡♡♡
Estabilidad Emocional	♥♥♡♡♡	Planes a Futuro	♥♡♡♡♡
Crianza de los Hijos	♥♡♡♡♡	Reconocimiento Mutuo	♥♥♥♡♡
Estilo de Vida y Hábitos	♥♥♥♥♡	Humor y Diversión	♥♥♥♥♥

El Diablo & La Torre
La Torre & El Diablo

¿En qué coinciden?: En la intensidad, ¡sin duda! Ambos son apasionados y no temen explorar sus deseos. Les gusta la emoción y evitan las rutinas monótonas, buscando siempre algo que les saque de la zona de confort. En la cama, son explosivos y se sienten conectados a un nivel físico que es difícil de encontrar en otras relaciones. Este gusto por lo inesperado les da una emoción que los une en momentos únicos.

¿Dónde se complementan?: La energía arriesgada del Diablo y la naturaleza disruptiva de La Torre crean una relación que nunca cae en lo aburrido. La Torre aporta sinceridad, a veces brutal, mientras que El Diablo tiende a ver la vida con un toque más provocador. Esto, sorprendentemente, los ayuda a mantener viva la relación cuando las cosas se ponen intensas, ya que cada uno ofrece una perspectiva opuesta en los momentos difíciles. De alguna forma, sus diferencias sirven como balance en situaciones que otros no podrían soportar.

¿En qué chocan?: Las discusiones pueden ser fuertes, y los conflictos por valores y creencias se vuelven tormentosos. A veces, El Diablo es más flexible o permisivo en temas de lealtad y libertad personal, mientras que La Torre tiene una postura más extrema, buscando la verdad a toda costa, incluso si duele. La crianza de hijos y el manejo del dinero son puntos donde sus ideas se contradicen totalmente y puede ser difícil encontrar acuerdos duraderos.

¿Cómo funciona la convivencia?: Vivir juntos puede ser complicado. La convivencia tiende a ser impredecible, con altibajos que mantienen la relación en constante movimiento. Si bien a veces disfrutan de los momentos intensos, la estabilidad es difícil de alcanzar, lo que genera roces cuando intentan organizarse en la vida diaria. Aunque se divierten, los desacuerdos sobre cómo llevar la casa y las finanzas aparecen frecuentemente.

Normal: 25% - Con esfuerzo: 50% - Sin esfuerzo: 10%

Comunicación	♥♥♥♡♡	Libertad Personal	♥♥♥♡♡
Sexualidad e Intimidad	♥♥♥♡♡	Aventura y Espontaneidad	♥♥♥♡♡
Fidelidad	♥♡♡♡♡	Resolución de Problemas	♥♡♡♡♡
Valores y Creencias	♥♡♡♡♡	Apoyo y Empatía	♥♡♡♡♡
Manejo del Dinero	♥♡♡♡♡	Vida Social y Familia	♥♡♡♡♡
Estabilidad Emocional	♥♥♡♡♡	Planes a Futuro	♥♡♡♡♡
Crianza de los Hijos	♥♡♡♡♡	Reconocimiento Mutuo	♥♡♡♡♡
Estilo de Vida y Hábitos	♥♥♡♡♡	Humor y Diversión	♥♥♥♡♡

El Diablo & La Estrella
La Estrella & El Diablo

¿En qué coinciden?: El Diablo y La Estrella disfrutan la vida a su manera: a ambos les gusta explorar, probar cosas nuevas y vivir el momento sin miedo a romper un par de reglas. En pareja, esto se traduce en algo que les lleva a buscar experiencias originales, ya sea en la intimidad o planeando salidas. Valoran la autenticidad, por lo que les agrada tener conversaciones sinceras, aunque a veces incómodas.

¿Dónde se complementan?: El Diablo propone intensidad, mientras que La Estrella equilibra con su calma natural. Esto se refleja en cómo resuelven sus días juntos: El Diablo empuja por decisiones más atrevidas, mientras que La Estrella amortigua el impacto y cuida de que no pasen los límites. Además, La Estrella suele ver el lado positivo en todo y esto ayuda al Diablo a calmarse en situaciones complejas, especialmente en lo que se refiere al dinero o los planes a futuros.

¿En qué chocan?: Los celos y la necesidad de libertad pueden ser un terreno conflictivo. El Diablo tiende a ser posesivo y La Estrella, con su espíritu libre, no tolera que le corten las alas. Esto puede causar roces en la fidelidad o incluso en las salidas sociales, donde El Diablo busca control y La Estrella desea más espacio.

¿Cómo funciona la convivencia?: En casa, El Diablo no tiene problema con el caos, mientras que La Estrella prefiere ambientes tranquilos y armoniosos. Al tratar temas como la crianza o el manejo de gastos, sus ideas a menudo no coinciden. Sin embargo, logran balancearse si aceptan dejar sus diferencias en la puerta y encontrar momentos para relajarse juntos, con algo de humor y aventura.

Normal: 50% - Con esfuerzo: 70% - Sin esfuerzo: 30%

Comunicación	♥♥♥♡♡	Libertad Personal	♥♥♥♥♥
Sexualidad e Intimidad	♥♥♥♡♡	Aventura y Espontaneidad	♥♥♥♥♡
Fidelidad	♥♥♡♡♡	Resolución de Problemas	♥♡♡♡♡
Valores y Creencias	♥♥♥♡♡	Apoyo y Empatía	♥♡♡♡♡
Manejo del Dinero	♥♡♡♡♡	Vida Social y Familia	♥♡♡♡♡
Estabilidad Emocional	♥♥♡♡♡	Planes a Futuro	♥♥♥♡♡
Crianza de los Hijos	♥♥♡♡♡	Reconocimiento Mutuo	♥♥♥♡♡
Estilo de Vida y Hábitos	♥♥♡♡♡	Humor y Diversión	♥♥♥♡♡

El Diablo & La Luna
La Luna & El Diablo

¿En qué coinciden? Los dos tienen un gusto por lo prohibido, el misterio y lo que no es convencional, así que es probable que disfruten de un vínculo lleno de emociones fuertes y una atracción bastante intensa. Les encanta romper con las reglas de vez en cuando y llevarse a explorar territorios poco comunes, lo que puede darles ese toque de conexión al inicio.

¿Dónde se complementan? La creatividad y la intensidad de La Luna, sumadas a la pasión y el carisma del Diablo, pueden hacer que tengan momentos realmente únicos y memorables. Si se ponen de acuerdo, pueden inspirarse mutuamente en la intimidad y darle vida a una conexión que se sienta especial. En esas ocasiones donde El Diablo ayuda a La Luna a enfrentar sus miedos, ambos pueden crecer juntos.

¿En qué chocan? Pero lo cierto es que son más las cosas en las chocan. El Diablo tiende a tomar el control y ser posesivo, lo cual puede asustar a La Luna, que necesita seguridad emocional y tranquilidad. Además, los valores y metas que ambos persiguen suelen ser muy diferentes y eso los lleva a constantes malentendidos y a una falta de estabilidad que puede ser agotadora para ambos. La inseguridad y las dudas se convierten en grandes obstáculos.

¿Cómo funciona la convivencia? La vida diaria entre estos dos Arcanos puede ser un verdadero caos. El Diablo puede ser impulsivo y poco confiable, mientras que La Luna se siente vulnerable y suele desconfiar. La convivencia se convierte en una montaña rusa emocional, con peleas y reconciliaciones constantes. La crianza de los hijos o decisiones importantes son difíciles de coordinar, y el hogar tiende a ser un lugar de conflicto más que de paz.

Normal: 25% - Con esfuerzo: 40% - Sin esfuerzo: 20%

Comunicación	❤❤❤♥♥	Libertad Personal	❤❤❤♥♥
Sexualidad e Intimidad	❤❤❤♥♥	Aventura y Espontaneidad	❤❤❤♥♥
Fidelidad	❤♥♥♥♥	Resolución de Problemas	❤♥♥♥♥
Valores y Creencias	❤♥♥♥♥	Apoyo y Empatía	❤❤❤♥♥
Manejo del Dinero	❤♥♥♥♥	Vida Social y Familia	❤♥♥♥♥
Estabilidad Emocional	❤♥♥♥♥	Planes a Futuro	❤♥♥♥♥
Crianza de los Hijos	❤♥♥♥♥	Reconocimiento Mutuo	❤❤❤♥♥
Estilo de Vida y Hábitos	❤♥♥♥♥	Humor y Diversión	❤❤❤♥♥

El Diablo & El Sol
El Sol & El Diablo

¿En qué coinciden?: Disfrutan la vida con intensidad, cada uno a su manera. El Diablo es apasionado y le gusta la novedad, mientras que El Sol busca la alegría y las aventuras. En pareja, esta combinación suele dar lugar a momentos llenos de diversión y planes impulsivos. Su vida social es activa, y juntos pueden crear un entorno emocionante donde la rutina no tiene cabida.

¿Dónde se complementan?: El Diablo le da a la relación esa sensualidad que tanto fascina al Sol, mientras que este aporta un optimismo natural que ilumina las áreas más oscuras de su pareja. El Diablo puede sentir algo de calma al lado de la calidez del Sol, mientras que este se siente más atrevido con un compañero tan intrigante a su lado. En el aspecto íntimo, se entienden perfectamente y hay una conexión fuerte que los une.

¿En qué chocan?: Sus valores son un punto complicado. Mientras El Sol se enfoca en principios claros y relaciones auténticas, El Diablo tiene una tendencia a la manipulación o a mantener secretos. Esto puede hacer que El Sol se sienta desilusionado o que surjan conflictos por temas de confianza. Además, sus ideas sobre fidelidad y planes a futuro pueden chocar fuerte, ya que El Sol busca estabilidad y El Diablo prefiere la libertad y los placeres inmediatos.

¿Cómo funciona la convivencia?: La energía y la atracción los hace disfrutar muchísimo juntos, pero las tensiones por el manejo del dinero y las responsabilidades familiares no tardan en aparecer. El Diablo es algo desordenado y poco comprometido con el ahorro, mientras que El Sol prefiere tener un plan más estable. Esto puede generar muchos choques salvo que el amor sea suficiente para que este dispuestos a ceder en pos de lograr cierto equilibrio.

Normal: 40% - Con esfuerzo: 60% - Sin esfuerzo: 25%

Comunicación	❤	❤	❤	❤	🖤	Libertad Personal	❤	❤	❤	❤	❤
Sexualidad e Intimidad	❤	❤	❤	❤	❤	Aventura y Espontaneidad	❤	❤	❤	❤	❤
Fidelidad	❤	🖤	🖤	🖤	🖤	Resolución de Problemas	❤	🖤	🖤	🖤	🖤
Valores y Creencias	❤	🖤	🖤	🖤	🖤	Apoyo y Empatía	❤	🖤	🖤	🖤	🖤
Manejo del Dinero	❤	🖤	🖤	🖤	🖤	Vida Social y Familia	❤	❤	❤	🖤	🖤
Estabilidad Emocional	❤	❤	❤	🖤	🖤	Planes a Futuro	❤	🖤	🖤	🖤	🖤
Crianza de los Hijos	❤	🖤	🖤	🖤	🖤	Reconocimiento Mutuo	❤	❤	❤	❤	🖤
Estilo de Vida y Hábitos	❤	❤	❤	🖤	🖤	Humor y Diversión	❤	❤	❤	🖤	🖤

El Diablo & El Juicio
El Juicio & El Diablo

¿En qué coinciden?: Aunque parezca raro, estos dos Arcanos encuentran algo en común en su intensidad. Ambos son apasionados, pero cada uno a su manera: El Diablo busca el placer y lo prohibido, mientras El Juicio quiere profundizar y llegar a la verdad. Esa mezcla los hace coincidir en conversaciones profundas y noches de pasión que pueden ser intensas, aunque a veces los lleven por caminos algo confusos.

¿Dónde se complementan?: El Diablo le añade un toque de aventura y atrevimiento a la vida del Juicio, que a menudo es demasiado rígido y analítico. Gracias a él, El Juicio puede soltar un poco el control y vivir el momento, mientras que El Juicio, con su sentido de responsabilidad, intenta darle algo de estructura al caos del Diablo, aunque no siempre lo consigue.

¿En qué chocan?: La fidelidad y el compromiso son grandes temas de tensión. El Diablo es libre y evita sentirse atado, lo que incomoda profundamente al Juicio, quien necesita estabilidad y transparencia. Las diferencias en valores y creencias también son fuertes, con El Juicio buscando claridad y verdad, mientras El Diablo disfruta de su ambigüedad. Estas diferencias suelen crear discusiones intensas y muchos malentendidos.

¿Cómo funciona la convivencia?: Si comparten techo, el ambiente puede ser impredecible. El Diablo tiende a seguir sus impulsos, dejando desorden a su paso, mientras que El Juicio necesita un entorno organizado y predecible. En temas de dinero o crianza de hijos, sus enfoques son totalmente opuestos. Para esta pareja, la convivencia sería un espacio lleno de altibajos y momentos donde ambos se preguntan si están en el lugar correcto.

Normal: 20% - Con esfuerzo: 40% - Sin esfuerzo: 10%

Comunicación	♥♥♥♡♡	Libertad Personal	♥♥♥♡♡
Sexualidad e Intimidad	♥♥♥♡♡	Aventura y Espontaneidad	♥♡♡♡♡
Fidelidad	♥♡♡♡♡	Resolución de Problemas	♥♡♡♡♡
Valores y Creencias	♥♡♡♡♡	Apoyo y Empatía	♥♡♡♡♡
Manejo del Dinero	♥♡♡♡♡	Vida Social y Familia	♥♡♡♡♡
Estabilidad Emocional	♥♥♡♡♡	Planes a Futuro	♥♡♡♡♡
Crianza de los Hijos	♥♡♡♡♡	Reconocimiento Mutuo	♥♥♡♡♡
Estilo de Vida y Hábitos	♥♥♡♡♡	Humor y Diversión	♥♡♡♡♡

El Diablo & El Mundo
El Mundo & El Diablo

¿En qué coinciden?: Ambos disfrutan de lo intenso y de una buena dosis de aventura en la relación. No se les da muy bien quedarse quietos, así que buscan experiencias nuevas que les hagan sentir vivos. Su energía conjunta se traduce en una vida amorosa apasionada y momentos memorables, donde ambos se dejan llevar por el momento sin preocuparse demasiado por lo que dirán los demás.

¿Dónde se complementan?: El Diablo tiene esa picardía y magnetismo que al Mundo le resulta irresistible, y El Mundo le aporta al Diablo una visión más amplia, ayudándole a ver un horizonte con más oportunidades. Cuando están en su mejor momento, uno le da sabor a la vida del otro, creando una relación donde ambos pueden aprender, a su manera, algo nuevo sobre la vida y sobre ellos mismos.

¿En qué chocan?: El Diablo tiende a ser impulsivo y poco comprometido, mientras que El Mundo busca estabilidad y compromiso. Esto puede generar roces, ya que uno busca intensidades pasajeras y el otro quiere algo más profundo y duradero. Además, sus ideas de fidelidad y valores difieren bastante, lo que puede provocar discusiones serias si no llegan a entenderse en este aspecto.

¿Cómo funciona la convivencia?: Vivir juntos puede ser una montaña rusa. El Diablo prefiere la libertad y la improvisación, mientras que El Mundo intenta mantener cierta estructura. Este contraste crea un hogar algo caótico, donde hay espacio para la diversión, pero falta organización. Para evitar que esta convivencia se vuelva complicada, necesitan establecer acuerdos claros y respetarlos para que ambos se sientan cómodos.

Normal: 30% - Con esfuerzo: 45% - Sin esfuerzo: 20%

Comunicación	♥♥♥♡♡	Libertad Personal	♥♥♥♡♡
Sexualidad e Intimidad	♥♥♥♡♡	Aventura y Espontaneidad	♥♥♥♡♡
Fidelidad	♥♥♡♡♡	Resolución de Problemas	♥♡♡♡♡
Valores y Creencias	♥♡♡♡♡	Apoyo y Empatía	♥♡♡♡♡
Manejo del Dinero	♥♡♡♡♡	Vida Social y Familia	♥♡♡♡♡
Estabilidad Emocional	♥♥♡♡♡	Planes a Futuro	♥♡♡♡♡
Crianza de los Hijos	♥♡♡♡♡	Reconocimiento Mutuo	♥♥♡♡♡
Estilo de Vida y Hábitos	♥♥♡♡♡	Humor y Diversión	♥♡♡♡♡

El Diablo & El Loco
El Loco & El Diablo

¿En qué coinciden?: Ambos tienen una vena rebelde y un espíritu despreocupado. La idea de atarse a la rutina no les atrae para nada. Cuando están juntos, se dejan llevar por el momento, con pocas reglas y mucho caos. Esa energía compartida por romper esquemas y lanzarse a lo desconocido es algo que los une y les da esa sensación de "compinches" en la vida.

¿Dónde se complementan?: El Diablo tiene una fuerza seductora y magnética que fascina al Loco, quien se siente intrigado y atraído por ese toque peligroso. El Loco, por otro lado, aporta una cierta inocencia y juego que saca al Diablo de su zona de confort. Juntos pueden animarse a hacer cosas fuera de lo común y experimentar sin demasiadas preocupaciones por las consecuencias.

¿En qué chocan?: Las diferencias salen a la luz en los temas serios. El Diablo es celoso y posesivo, mientras que el Loco valora su libertad más que nada. Los desacuerdos pueden volverse intensos, ya que el Loco no tolera sentirse controlado y el Diablo detesta la indiferencia. Esto crea una atmósfera donde los conflictos y las discusiones pueden ser inevitables.

¿Cómo funciona la convivencia?: La convivencia entre ellos suele estar llena de altibajos; los días de armonía pueden ser muy divertidos, pero no duran mucho. El Loco tiende al desorden y no suele preocuparse demasiado por las responsabilidades diarias, mientras que el Diablo puede llegar a perder la paciencia.

Normal: 15% - Con esfuerzo: 30% - Sin esfuerzo: 5%

Comunicación	♥♥♡♡♡	Libertad Personal	♥♥♥♡♡
Sexualidad e Intimidad	♥♥♥♡♡	Aventura y Espontaneidad	♥♥♥♥♥
Fidelidad	♥♡♡♡♡	Resolución de Problemas	♥♡♡♡♡
Valores y Creencias	♥♡♡♡♡	Apoyo y Empatía	♥♡♡♡♡
Manejo del Dinero	♥♡♡♡♡	Vida Social y Familia	♥♡♡♡♡
Estabilidad Emocional	♥♡♡♡♡	Planes a Futuro	♥♡♡♡♡
Crianza de los Hijos	♥♡♡♡♡	Reconocimiento Mutuo	♥♥♡♡♡
Estilo de Vida y Hábitos	♥♡♡♡♡	Humor y Diversión	♥♡♡♡♡

La Torre & La Torre

¿En qué coinciden?: Son intensas y viven todo a fondo, sin medias tintas. Su relación puede ser apasionada, llena de emociones fuertes y cambios inesperados. Ambas valoran la libertad y el espacio personal, lo cual les permite moverse sin sentirse atadas. Esta pareja no teme romper estructuras ni cuestionarse; si algo no funciona, lo cambian sin dudar.

¿Dónde se complementan?: Aunque son explosivas, cuando una de ellas está pasando por un momento difícil, la otra sabe cómo levantarle el ánimo. Tienen una especie de radar para detectar cuando la otra necesita apoyo, aunque no siempre lo expresan abiertamente. Su sentido de aventura las lleva a descubrir nuevos lugares, experiencias y amistades, manteniendo la relación siempre fuera de lo rutinario.

¿En qué chocan?: La estabilidad no es su fuerte, y las discusiones pueden ser intensas y frecuentes. Ambas tienen un carácter fuerte y, a veces, pueden lastimarse sin querer. Les cuesta mucho mantener acuerdos estables en temas como el dinero o los valores familiares, lo que puede generar grandes conflictos. La fidelidad también puede ser un tema delicado; ninguna es especialmente celosa, pero tampoco son las más constantes.

¿Cómo funciona la convivencia?: La vida juntas es como una montaña rusa. Hay días llenos de pasión y otros en los que parecen dos personas independientes compartiendo el mismo espacio. La convivencia diaria puede ser un reto, ya que ambas son impulsivas y poco tolerantes a las rutinas. La crianza de los hijos o la planificación financiera suelen ser fuentes de conflicto, ya que priorizan la libertad y la espontaneidad sobre la estructura.

Normal: 20% - Con esfuerzo: 45% - Sin esfuerzo: 10%

Comunicación	❤️❤️❤️🖤🖤	Libertad Personal	❤️❤️❤️🖤🖤
Sexualidad e Intimidad	❤️❤️❤️🖤🖤	Aventura y Espontaneidad	❤️❤️🖤🖤🖤
Fidelidad	❤️🖤🖤🖤🖤	Resolución de Problemas	❤️🖤🖤🖤🖤
Valores y Creencias	❤️❤️❤️🖤🖤	Apoyo y Empatía	❤️🖤🖤🖤🖤
Manejo del Dinero	❤️🖤🖤🖤🖤	Vida Social y Familia	❤️🖤🖤🖤🖤
Estabilidad Emocional	❤️🖤🖤🖤🖤	Planes a Futuro	❤️🖤🖤🖤🖤
Crianza de los Hijos	❤️🖤🖤🖤🖤	Reconocimiento Mutuo	❤️🖤🖤🖤🖤
Estilo de Vida y Hábitos	❤️❤️❤️🖤🖤	Humor y Diversión	❤️🖤🖤🖤🖤

La Torre & La Estrella
La Estrella & La Torre

¿En qué coinciden?: Las dos son espontáneas y disfrutan los cambios; a veces hasta parecen buscar esos momentos de "sacudida" que La Torre necesita. Esto les da una vida de pareja llena de emociones, y aunque La Estrella no siempre lo busca, sabe cómo relajarse y entender ese impulso por lo inesperado. Comparten el gusto por la libertad personal y el espacio para cada una.

¿Dónde se complementan?: La Torre suele lanzarse sin pensar, mientras que La Estrella aporta calma y dirección. Cuando algo se desmorona, La Estrella tiene esa chispa de esperanza que logra calmar los ánimos y recordar que siempre hay una salida. Esto ayuda mucho en temas de dinero y proyectos a largo plazo, donde La Torre podría perderse en la impulsividad y La Estrella pone orden.

¿En qué chocan?: La Torre tiene una naturaleza impredecible que a veces abruma a La Estrella, quien busca paz y seguridad. Además, cuando La Torre se cierra emocionalmente, a La Estrella le resulta difícil entender sus reacciones. La crianza de los hijos es otro tema complicado; La Estrella querría una estructura estable, mientras que La Torre ve en la aventura una forma de enseñanza.

¿Cómo funciona la convivencia?: Con un equilibrio delicado. La Estrella intentará hacer de su hogar un espacio pacífico y predecible, pero La Torre podría romper esa paz con alguna ocurrencia espontánea. Si logran encontrar un ritmo, podrían descubrir que, en su hogar, el caos y la calma pueden coexistir, dando lugar a una relación única y llena de matices.

Normal: 45% - Con esfuerzo: 65% - Sin esfuerzo: 35%

Comunicación	🩷🩷🩷🖤🖤	Libertad Personal	🩷🩷🩷🖤🖤
Sexualidad e Intimidad	🩷🩷🩷🩷🖤	Aventura y Espontaneidad	🩷🩷🩷🖤🖤
Fidelidad	🩷🩷🖤🖤🖤	Resolución de Problemas	🩷🩷🩷🖤🖤
Valores y Creencias	🩷🩷🩷🩷🖤	Apoyo y Empatía	🩷🩷🖤🖤🖤
Manejo del Dinero	🩷🩷🖤🖤🖤	Vida Social y Familia	🩷🩷🖤🖤🖤
Estabilidad Emocional	🩷🖤🖤🖤🖤	Planes a Futuro	🩷🩷🩷🖤🖤
Crianza de los Hijos	🩷🖤🖤🖤🖤	Reconocimiento Mutuo	🩷🩷🩷🖤🖤
Estilo de Vida y Hábitos	🩷🩷🩷🖤🖤	Humor y Diversión	🩷🩷🖤🖤🖤

La Torre & La Luna
La Luna & La Torre

¿En qué coinciden? Ambas tienen una relación intensa con sus emociones, aunque lo expresen de formas diferentes. La Torre siente la necesidad de vivir al máximo, sin miedo al cambio, mientras que La Luna navega en sus sentimientos más profundos y misteriosos. A su manera, ambas buscan comprender el sentido de lo que viven, lo que crea un vínculo especial cuando hablan de sus inquietudes más ocultas.

¿Dónde se complementan? La Torre aporta la valentía para enfrentar las crisis, mientras que La Luna ofrece la intuición para entender lo que sucede en esos momentos difíciles. Esto hace que, si atraviesan problemas, puedan apoyarse mutuamente: La Torre dará el empujón necesario, y La Luna suavizará el golpe. En situaciones conflictivas, una será el impulso y la otra, la comprensión.

¿En qué chocan? La intensidad de La Torre por hacer cambios constantes puede asustar a La Luna, quien busca seguridad y paz. Mientras La Torre se lanza sin miedo, La Luna prefiere observar desde la distancia y puede sentirse vulnerable con tanta energía. Esto provoca malentendidos, ya que a una le incomoda la estabilidad y a la otra le inquieta la incertidumbre.

¿Cómo funciona la convivencia? Puede ser un sube y baja: La Torre tiende a ser impulsiva y necesita espacio para respirar, mientras que La Luna puede pasar días en su propio mundo emocional, volviéndose distante. Aunque a veces logran convivir bien, sus ritmos tan opuestos y la falta de acuerdos comunes en el día a día hacen que mantener una convivencia estable sea todo un reto.

Normal: 20% - Con esfuerzo: 40% - Sin esfuerzo: 10%

Comunicación	♥♥♥♥♥	Libertad Personal	♥♥♥♥♥
Sexualidad e Intimidad	♥♥♥♥♥	Aventura y Espontaneidad	♥♥♥♥♥
Fidelidad	♥♥♥♥♥	Resolución de Problemas	♥♥♥♥♥
Valores y Creencias	♥♥♥♥♥	Apoyo y Empatía	♥♥♥♥♥
Manejo del Dinero	♥♥♥♥♥	Vida Social y Familia	♥♥♥♥♥
Estabilidad Emocional	♥♥♥♥♥	Planes a Futuro	♥♥♥♥♥
Crianza de los Hijos	♥♥♥♥♥	Reconocimiento Mutuo	♥♥♥♥♥
Estilo de Vida y Hábitos	♥♥♥♥♥	Humor y Diversión	♥♥♥♥♥

La Torre & El Sol
El Sol & La Torre

¿En qué coinciden?: La Torre y El Sol, aunque parezca raro, comparten una forma única de ver la vida: ambos valoran el cambio y creen en la necesidad de renovarse. Esto los lleva a vivir intensamente y no aburrirse de lo cotidiano. Ambos buscan algo más allá de lo común, cada uno a su manera: La Torre con sus momentos de autodescubrimiento y El Sol con su alegría y energía. Esta unión los mantiene curiosos y explorando juntos sin caer en la rutina.

¿Dónde se complementan?: En momentos difíciles, cuando uno flaquea, el otro sabe cómo motivarlo. El Sol es quien trae optimismo cuando las cosas parecen caer y La Torre sabe cómo reconstruir desde cero cuando hace falta. Esta actitud les ayuda a mantenerse de pie en situaciones complicadas y les permite aprender a enfrentar las dificultades en conjunto. En la intimidad, esta conexión se siente con una intensidad particular: cuando logran sincronizarse, la relación se vuelve muy apasionada.

¿En qué chocan?: La Torre, siempre rompiendo estructuras, puede agotar al estable y despreocupado Sol, que prefiere llevar la vida con un toque de simplicidad. El manejo del dinero también es un gran tema de desacuerdo; La Torre tiende a tomar decisiones impulsivas, mientras que El Sol busca más seguridad. Esto puede generar algunas peleas, especialmente cuando tocan temas de gastos y ahorros.

¿Cómo funciona la convivencia?: La convivencia entre ellos puede ser un poco inestable. Aunque disfrutan de la libertad y la espontaneidad, la falta de estabilidad emocional de La Torre puede ser un desafío para El Sol. Sin embargo, si ambos aprenden a respetar el espacio del otro, pueden encontrar un balance interesante. La Torre trae la intensidad y El Sol la calma, lo que, aunque complejo, puede resultar en un hogar lleno de sorpresas y experiencias compartidas.

Normal: 60% - Con esfuerzo: 75% - Sin esfuerzo: 50%

Comunicación	♥♥♥♡♡	Libertad Personal	♥♥♥♡♡
Sexualidad e Intimidad	♥♥♥♡♡	Aventura y Espontaneidad	♥♥♥♡♡
Fidelidad	♥♥♡♡♡	Resolución de Problemas	♥♡♡♡♡
Valores y Creencias	♥♥♡♡♡	Apoyo y Empatía	♥♥♡♡♡
Manejo del Dinero	♥♡♡♡♡	Vida Social y Familia	♥♥♥♡♡
Estabilidad Emocional	♥♡♡♡♡	Planes a Futuro	♥♥♡♡♡
Crianza de los Hijos	♥♡♡♡♡	Reconocimiento Mutuo	♥♥♡♡♡
Estilo de Vida y Hábitos	♥♥♡♡♡	Humor y Diversión	♥♥♥♡♡

La Torre & El Juicio
El Juicio & La Torre

¿En qué coinciden?: Ambos sienten que la verdad es lo primero. La Torre no tiene problemas en derrumbar estructuras y El Juicio en hacer un análisis profundo, así que en temas de honestidad y autenticidad se alinean bastante. En las decisiones importantes, saben cuándo es momento de ser sinceros, incluso si duele un poco. Esa claridad ayuda cuando se trata de grandes cambios, pues ninguno le teme a hablar claro y enfrentar lo que haya que enfrentar.

¿Dónde se complementan?: La Torre tiene una energía espontánea que rompe con la rutina, mientras que El Juicio aporta reflexión, lo que da un equilibrio curioso. Esta combinación ayuda en temas familiares o con los hijos, ya que, aunque La Torre a veces reacciona sin pensarlo, El Juicio encuentra sentido en cada cosa, incluso en los momentos caóticos. Al final, son un equipo que puede adaptarse en lo cotidiano.

¿En qué chocan?: Sus diferencias aparecen sobre todo en el manejo del dinero y la estabilidad emocional. La Torre se inclina por decisiones impulsivas, mientras que El Juicio necesita pensar las cosas dos veces. Estas posturas opuestas pueden generar discusiones frecuentes sobre las finanzas o la estabilidad general de la relación. También en lo social pueden chocar, ya que mientras La Torre prefiere evitar las normas, El Juicio suele tener una postura más conservadora.

¿Cómo funciona la convivencia?: La convivencia es todo un experimento para esta pareja. La Torre es intensa y cambiante, lo que puede resultar agotador para El Juicio, quien necesita tiempo para analizar las situaciones. Sin embargo, en medio de ese caos, logran espacios de reflexión que ayudan a calmar las aguas. No será una convivencia sin altos y bajos, pero si logran equilibrar esas diferencias, podrán encontrar un estilo único que funcione para ambos.

Normal: 45% - Con esfuerzo: 60% - Sin esfuerzo: 30%

Comunicación	❤❤❤♥♥	Libertad Personal	❤❤♥♥♥
Sexualidad e Intimidad	❤❤♥♥♥	Aventura y Espontaneidad	❤♥♥♥♥
Fidelidad	❤❤♥♥♥	Resolución de Problemas	❤❤♥♥♥
Valores y Creencias	❤❤❤♥♥	Apoyo y Empatía	❤❤♥♥♥
Manejo del Dinero	❤♥♥♥♥	Vida Social y Familia	❤❤♥♥♥
Estabilidad Emocional	❤♥♥♥♥	Planes a Futuro	❤❤❤♥♥
Crianza de los Hijos	❤♥♥♥♥	Reconocimiento Mutuo	❤❤❤♥♥
Estilo de Vida y Hábitos	❤❤♥♥♥	Humor y Diversión	❤♥♥♥♥

La Torre & El Mundo
El Mundo & La Torre

¿En qué coinciden?: Valoran la libertad y la autenticidad, aunque de formas muy distintas. Ambos disfrutan de la independencia y el espacio personal, y no suelen ahogarse con demandas de atención o control. Esto les permite ser honestos sobre lo que desean sin sentirse atrapados.

¿Dónde se complementan?: La Torre aporta un sentido de aventura y renovación constante, mientras que El Mundo ofrece una estabilidad que contrarresta el caos. En situaciones de estrés o cambios importantes, El Mundo puede ser quien ayuda a dar calma y perspectiva, mientras que La Torre impulsa a salir de la zona de confort. Esa combinación les permite enfrentar momentos difíciles sin quedarse estancados.

¿En qué chocan?: El enfoque radical de La Torre y la necesidad de equilibrio del Mundo pueden llevarlos a constantes fricciones. La Torre tiende a romper barreras, a veces sin medir las consecuencias, mientras que El Mundo prefiere un camino más armonioso. Esto puede generar discusiones en temas de dinero o crianza, donde El Mundo espera estabilidad y La Torre busca experiencias nuevas, a veces poco previsibles.

¿Cómo funciona la convivencia?: Si bien La Torre agrega novedad al día a día, El Mundo necesita cierta previsibilidad y orden, sobre todo en temas importantes como la administración del hogar. Las diferencias en valores y hábitos pueden hacer que tengan que conversar al respecto, especialmente cuando se trata de organizar las finanzas o llevar una rutina un poco más estable.

Normal: 40% - Con esfuerzo: 55% - Sin esfuerzo: 25%

Comunicación	♥♥♥♥♡	Libertad Personal	♥♥♥♥♡
Sexualidad e Intimidad	♥♥♥♡♡	Aventura y Espontaneidad	♥♥♥♡♡
Fidelidad	♥♥♡♡♡	Resolución de Problemas	♥♡♡♡♡
Valores y Creencias	♥♥♥♡♡	Apoyo y Empatía	♥♡♡♡♡
Manejo del Dinero	♥♡♡♡♡	Vida Social y Familia	♥♡♡♡♡
Estabilidad Emocional	♥♡♡♡♡	Planes a Futuro	♥♥♡♡♡
Crianza de los Hijos	♥♡♡♡♡	Reconocimiento Mutuo	♥♥♡♡♡
Estilo de Vida y Hábitos	♥♥♡♡♡	Humor y Diversión	♥♡♡♡♡

La Torre & El Loco
El Loco & La Torre

¿En qué coinciden?: Aman su libertad y no les gusta sentirse atrapados. La Torre y El Loco disfrutan de una vida sin muchas ataduras y se sienten cómodos con la idea de improvisar sobre la marcha. Su relación puede estar llena de momentos intensos y espontáneos, donde se dejan llevar sin mucha preocupación por el mañana. Les gusta la aventura, lo desconocido y probar cosas nuevas, lo que les permite tener experiencias reveladoras juntos.

¿Dónde se complementan?: La Torre, con su ímpetu, puede darle al Loco un poco de profundidad y reflexiones que él normalmente evita. Mientras tanto, el Loco ayuda a La Torre a relajarse un poco y a no tomarse todo tan en serio. Si logran un equilibrio entre estos extremos, podrían encontrar una forma de disfrutar juntos y hacer que sus diferencias se vuelvan interesantes.

¿En qué chocan?: La Torre es emocionalmente intensa y tiende a explotar cuando algo no va bien, mientras que el Loco simplemente se desentiende y sigue su propio camino. Esto puede crear muchas discusiones donde uno exige respuestas y el otro solo quiere irse. También tienen ideas muy diferentes sobre temas importantes como la fidelidad o el manejo de los recursos, lo que suele causar más peleas que acuerdos.

¿Cómo funciona la convivencia?: Convivir puede ser complicado, ya que La Torre necesita un cierto sentido de estabilidad (aunque luego lo rompa), mientras que el Loco vive en su propio mundo y no se preocupa demasiado por los detalles cotidianos. Las rutinas y responsabilidades suelen convertirse en temas conflictivos entre ellos, y cualquier plan de largo plazo termina siendo una lucha. La convivencia se siente como un caos constante, lleno de pequeñas tensiones y una falta de estructura que impide que construyan algo duradero.

Normal: 20% - Con esfuerzo: 35% - Sin esfuerzo: 10%

Comunicación	♥♥♡♡♡	Libertad Personal	♥♥♥♥♥
Sexualidad e Intimidad	♥♥♡♡♡	Aventura y Espontaneidad	♥♥♥♥♥
Fidelidad	♥♡♡♡♡	Resolución de Problemas	♥♡♡♡♡
Valores y Creencias	♥♡♡♡♡	Apoyo y Empatía	♥♡♡♡♡
Manejo del Dinero	♥♡♡♡♡	Vida Social y Familia	♥♡♡♡♡
Estabilidad Emocional	♥♡♡♡♡	Planes a Futuro	♥♡♡♡♡
Crianza de los Hijos	♥♡♡♡♡	Reconocimiento Mutuo	♥♡♡♡♡
Estilo de Vida y Hábitos	♥♥♥♡♡	Humor y Diversión	♥♥♥♡♡

La Estrella & La Estrella

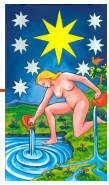

¿En qué coinciden?: Dos Estrella se entienden desde el primer momento porque ambas buscan una vida de paz y buena vibra. Les encanta vivir tranquilas, sin dramas ni discusiones, y aprecian el equilibrio en sus rutinas diarias. Son fieles por naturaleza y valoran la honestidad, así que pueden confiar plenamente la una en la otra. Disfrutan de momentos simples juntas, ya sea viendo una peli en casa o charlando sobre sus sueños de futuro.

¿Dónde se complementan?: Aunque a ambas les falta un poco de energía para lanzarse a lo loco en planes espontáneos, logran darse estabilidad mutuamente. Cada una encuentra en la otra un lugar seguro para expresar sus emociones y preocupaciones sin ser juzgada. Además, tienen un sentido de la empatía y el apoyo que las convierte en grandes aliadas; cuando una está bajoneada, la otra sabe exactamente cómo levantarle el ánimo con un detalle cariñoso o una palabra amable.

¿En qué chocan?: A veces, su deseo de mantener todo en calma les juega en contra, especialmente cuando surgen problemas que necesitan ser resueltos con decisión. Pueden ser un poco evasivas y les cuesta enfrentar los conflictos de manera directa, lo que hace que, de vez en cuando, las cosas se acumulen. Además, su estilo de vida tan pausado puede llevar a que la relación se vuelva algo rutinaria, y es posible que les falte un poco de chispa para salir de esa zona de confort.

¿Cómo funciona la convivencia?: La convivencia es bastante tranquila y agradable. Ambas valoran el orden y la armonía en el hogar, así que se organizan sin mayores problemas. La crianza de hijos puede traerles un par de desafíos, ya que podrían ser algo indulgentes y quizás les falte firmeza a la hora de poner límites. Sin embargo, su sentido de la responsabilidad y el deseo de dar lo mejor de sí mismas como pareja y como madres (o padres) hace que su hogar sea un espacio lleno de cariño y respeto.

Normal: 80% - Con esfuerzo: 85% - Sin esfuerzo: 75%

Comunicación	♥♥♥♡♡	Libertad Personal	♥♥♥♥♥
Sexualidad e Intimidad	♥♥♥♡♡	Aventura y Espontaneidad	♥♥♥♥♥
Fidelidad	♥♥♥♥♥	Resolución de Problemas	♥♥♥♡♡
Valores y Creencias	♥♥♥♥♥	Apoyo y Empatía	♥♥♥♥♥
Manejo del Dinero	♥♥♥♡♡	Vida Social y Familia	♥♥♥♡♡
Estabilidad Emocional	♥♥♥♥♥	Planes a Futuro	♥♥♥♥♥
Crianza de los Hijos	♥♥♥♡♡	Reconocimiento Mutuo	♥♥♥♥♥
Estilo de Vida y Hábitos	♥♥♥♡♡	Humor y Diversión	♥♥♥♥♥

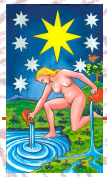

La Estrella & La Luna
La Luna & La Estrella

¿En qué coinciden?: Ambas se mueven en el mismo terreno emocional y espiritual, con una afinidad por la introspección y la sensibilidad. La Estrella es optimista y siempre busca el lado positivo, mientras que La Luna aporta profundidad. Esto las hace una pareja que se entiende en el plano emocional y conecta en un nivel intuitivo, apreciando los pequeños gestos y las conversaciones desde el alma.

¿Dónde se complementan?: La Luna es introspectiva y necesita tiempo para procesar sus emociones, y ahí es donde entra La Estrella, siempre dispuesta a escuchar sin juzgar. En los momentos bajos, La Estrella sabe cómo devolver la esperanza y mostrarle a La Luna que todo tiene una solución. Esto las hace una dupla que sabe apoyarse y que, cuando logran estar en sintonía, se entienden de manera especial.

¿En qué chocan?: La Luna tiende a tener cambios de humor y a veces le cuesta expresar lo que siente, lo cual desespera un poco a La Estrella, quien prefiere la armonía y le huye al drama. Además, La Estrella tiende a evitar confrontaciones, mientras que La Luna puede encerrarse en sus pensamientos. Cuando estas tensiones salen a la luz, pueden surgir malentendidos y frustraciones en su relación.

¿Cómo funciona la convivencia?: La convivencia entre ellas puede tener altos y bajos. La Estrella es tranquila y busca crear un ambiente sereno, pero La Luna necesita espacio para sus momentos de introspección y es posible que no siempre quiera compartir cada detalle. Si logran acordar tiempos personales y respetar las emociones de la otra, pueden encontrar un balance en su hogar donde ambas se sientan a gusto y comprendidas.

Normal: 60% - Con esfuerzo: 75% - Sin esfuerzo: 45%

Comunicación	♥♥♥♡♡	Libertad Personal	♥♥♥♡♡
Sexualidad e Intimidad	♥♥♥♡♡	Aventura y Espontaneidad	♥♥♡♡♡
Fidelidad	♥♥♥♥♡	Resolución de Problemas	♥♥♥♡♡
Valores y Creencias	♥♥♥♥♡	Apoyo y Empatía	♥♥♥♥♡
Manejo del Dinero	♥♥♥♡♡	Vida Social y Familia	♥♥♡♡♡
Estabilidad Emocional	♥♥♥♡♡	Planes a Futuro	♥♥♥♡♡
Crianza de los Hijos	♥♥♥♡♡	Reconocimiento Mutuo	♥♥♥♥♥
Estilo de Vida y Hábitos	♥♥♥♡♡	Humor y Diversión	♥♥♡♡♡

La Estrella & El Sol
El Sol & La Estrella

¿En qué coinciden?: Los dos comparten una energía alegre y optimista que ilumina su relación. Ambos valoran la autenticidad y buscan una conexión genuina, donde puedan mostrarse tal cual son, sin presiones ni poses. Además, ambos adoran la diversión y disfrutan de la compañía de amigos, aunque quizás en círculos diferentes. En el hogar, buscan crear un ambiente relajado y lleno de buen humor, donde las risas y los momentos de espontaneidad son comunes.

¿Dónde se complementan?: La Estrella es más reflexiva y soñadora, mientras que El Sol es directo y entusiasta, lo que puede equilibrar la relación. Mientras que La Estrella tiende a ver las cosas con un enfoque idealista, El Sol le da pone realismo, lo que les ayuda a enfrentar juntos cualquier situación. En cuanto a la crianza de los hijos, La Estrella puede enseñarles a soñar y a explorar su creatividad, mientras que El Sol los motiva a ser seguros y enérgicos.

¿En qué chocan?: La Estrella necesita su espacio para recargar energías y puede sentir que El Sol, con su personalidad radiante y necesidad de interacción constante, a veces invade su tranquilidad. Además, El Sol, acostumbrado a brillar y ser el centro de atención, puede interpretar la independencia de La Estrella como desinterés o falta de entusiasmo. También pueden tener discusiones sobre cómo gastar el dinero, ya que mientras La Estrella prefiere invertir en experiencias significativas, El Sol tiende a gastar en cosas que brinden satisfacción inmediata.

¿Cómo funciona la convivencia?: Esta pareja puede ser un espectáculo único. El Sol es el que llena el espacio con su vitalidad, mientras que La Estrella se encarga de darle un poco de calma y serenidad al hogar. Sin embargo, necesitan ponerse de acuerdo sobre ciertos hábitos, ya que El Sol disfruta de una vida social activa, mientras que La Estrella prefiere momentos más íntimos y tranquilos.

Normal: 65% - Con esfuerzo: 75% - Sin esfuerzo: 55%

Comunicación	♥♥♥♥♡	Libertad Personal	♥♥♡♡♡
Sexualidad e Intimidad	♥♥♥♡♡	Aventura y Espontaneidad	♥♥♥♡♡
Fidelidad	♥♥♥♡♡	Resolución de Problemas	♥♥♥♡♡
Valores y Creencias	♥♥♥♡♡	Apoyo y Empatía	♥♥♥♡♡
Manejo del Dinero	♥♥♥♡♡	Vida Social y Familia	♥♡♡♡♡
Estabilidad Emocional	♥♥♥♡♡	Planes a Futuro	♥♥♥♡♡
Crianza de los Hijos	♥♥♥♡♡	Reconocimiento Mutuo	♥♥♥♥♡
Estilo de Vida y Hábitos	♥♥♥♡♡	Humor y Diversión	♥♥♥♡♡

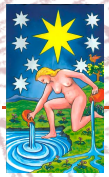

La Estrella & El Juicio
El Juicio & La Estrella

¿En qué coinciden?: Comparten valores esenciales como la honestidad y el deseo de crecer juntos. Ambos buscan un amor auténtico y profundo, lo que fortalece su unión en momentos de vulnerabilidad. Les encanta hablar de sus sueños y metas, haciendo que sus conversaciones sean inspiradoras y llenas de sentido, además de sentirse escuchados y valorados.

¿Dónde se complementan?: El Juicio aporta estructura y un enfoque práctico a la relación, mientras que La Estrella le da un toque de creatividad y optimismo. Esto es especialmente útil en momentos de decisiones importantes. La Estrella le muestra al Juicio el lado positivo de las situaciones, logrando que las dificultades se sientan más manejables y menos pesadas.

¿En qué chocan?: A pesar de su conexión, sus diferencias pueden ser un obstáculo. El Juicio tiene una naturaleza crítica que, en ocasiones, lastima la sensibilidad de La Estrella. Además, mientras que La Estrella necesita momentos de libertad y espacio, El Juicio tiende a buscar más cercanía y compromiso constante. Esto puede generar malentendidos si no se comunican claramente.

¿Cómo funciona la convivencia?: En el hogar, pueden tener estilos distintos. El Juicio prefiere un ambiente ordenado y predecible, mientras que La Estrella disfruta de un poco de espontaneidad en el día a día. En cuanto a la crianza de los hijos, es probable que tengan enfoques distintos, pero con amor y buena comunicación, pueden llegar a un punto medio que combine sus valores y formas de ver la vida.

Normal: 50% - Con esfuerzo: 65% - Sin esfuerzo: 40%

Comunicación	♥♥♥♡♡	Libertad Personal	♥♡♡♡♡
Sexualidad e Intimidad	♥♥♥♡♡	Aventura y Espontaneidad	♥♡♡♡♡
Fidelidad	♥♥♥♡♡	Resolución de Problemas	♥♥♡♡♡
Valores y Creencias	♥♥♥♥♡	Apoyo y Empatía	♥♥♥♡♡
Manejo del Dinero	♥♥♡♡♡	Vida Social y Familia	♥♡♡♡♡
Estabilidad Emocional	♥♥♡♡♡	Planes a Futuro	♥♥♥♡♡
Crianza de los Hijos	♥♥♡♡♡	Reconocimiento Mutuo	♥♥♥♡♡
Estilo de Vida y Hábitos	♥♥♡♡♡	Humor y Diversión	♥♡♡♡♡

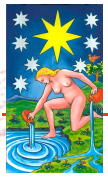

La Estrella & El Mundo
El Mundo & La Estrella

¿En qué coinciden?: Tienen amor por la autenticidad y el deseo de vivir plenamente. Ambos valoran la libertad y la individualidad, lo que significa que pueden apoyarse mutuamente en la búsqueda de sus sueños. A veces, esa búsqueda puede llevar a aventuras emocionantes, donde se animan a experimentar cosas nuevas juntos, creando recuerdos inolvidables.

¿Dónde se complementan?: La Estrella, con su enfoque en el bienestar emocional, puede ayudar al Mundo a ser más reflexivo, mientras que El Mundo puede inspirar a La Estrella a salir de su zona de comodidad. Esta combinación puede resultar en un equilibrio interesante donde cada uno trae algo especial a la relación, ayudando a que cada uno brille a su manera.

¿En qué chocan?: Las diferencias entre ambos pueden ser evidentes en su forma de lidiar con la vida cotidiana. La Estrella tiende a ser más introspectiva y puede necesitar momentos de soledad, mientras que El Mundo busca conexión social y actividades compartidas. Esto puede llevar a malentendidos, especialmente cuando uno necesita espacio y el otro desea compañía.

¿Cómo funciona la convivencia?: **¿Cómo funciona la convivencia?:** La convivencia entre La Estrella y El Mundo puede ser divertida y equilibrada. La Estrella le pone creatividad y buen ánimo al hogar, mientras que El Mundo aporta estabilidad y organización. Si logran comunicarse y respetarse, tendrán un espacio cálido y lleno de buenos momentos. Eso sí, si no están atentos a las necesidades del otro, pueden chocar en temas de orden en casa o crianza de los hijos. Encontrar un punto medio entre la libertad de La Estrella y la estructura del Mundo es lo más importante para vivir en armonía.

Normal: 35% - Con esfuerzo: 50% - Sin esfuerzo: 25%

Comunicación	♥♥♥♡♡	Libertad Personal	♥♡♡♡♡
Sexualidad e Intimidad	♥♥♡♡♡	Aventura y Espontaneidad	♥♡♡♡♡
Fidelidad	♥♥♥♥♡	Resolución de Problemas	♥♥♥♡♡
Valores y Creencias	♥♥♥♡♡	Apoyo y Empatía	♥♥♡♡♡
Manejo del Dinero	♥♡♡♡♡	Vida Social y Familia	♥♡♡♡♡
Estabilidad Emocional	♥♥♡♡♡	Planes a Futuro	♥♥♡♡♡
Crianza de los Hijos	♥♡♡♡♡	Reconocimiento Mutuo	♥♥♥♥♡
Estilo de Vida y Hábitos	♥♡♡♡♡	Humor y Diversión	♥♡♡♡♡

La Estrella & El Loco
El Loco & La Estrella

❤️❤️🖤🖤🖤🖤🖤🖤🖤🖤

¿En qué coinciden?: La Estrella y El Loco encuentran cierta magia en los momentos de espontaneidad. Ambos disfrutan de la libertad sin ataduras y tienen una visión optimista de la vida. Les gusta salir de la rutina, así que probablemente se embarquen en viajes inesperados y se rían de las pequeñas locuras del día a día. La Estrella aporta un toque de calma a las ocurrencias del Loco, y eso puede ser justo lo que necesita para no perderse en sus propios impulsos.

¿Dónde se complementan?: Aunque La Estrella suele ser más tranquila, su esperanza y fe en el futuro le dan un poco de inspiración al Loco, que tiende a lanzarse sin medir consecuencias. Ella le brinda una visión más positiva y hasta soñadora, mientras que él le aporta esa chispa para animarse a probar cosas nuevas. Juntos pueden aprender a equilibrar el riesgo con la tranquilidad, lo que resulta ideal en los momentos donde necesitan apoyo mutuo.

¿En qué chocan?: La necesidad de libertad del Loco choca con el deseo de La Estrella de encontrar algo más profundo y estable. Ella busca algo duradero, mientras él va de un lado a otro, siempre buscando la próxima aventura. Las diferencias pueden salir a flote en temas como la fidelidad o el compromiso, ya que La Estrella valora la lealtad, mientras que el Loco se toma la vida con menos seriedad.

¿Cómo funciona la convivencia?: Compartir una vida juntos puede ser todo un reto. La Estrella busca un hogar lleno de paz, mientras el Loco podría vivir de mochilero sin problema. Mientras ella quiere un ambiente sereno, él es de esos que deja la ropa tirada o cambia de planes de un momento a otro. Si logran reírse de sus diferencias, esta convivencia podrá ser un terreno para aprender a tolerarse.

💕 Normal: 20% - Con esfuerzo: 50% - Sin esfuerzo: 10%

Comunicación	❤️❤️🖤🖤🖤	Libertad Personal	❤️❤️❤️❤️🖤
Sexualidad e Intimidad	❤️🖤🖤🖤🖤	Aventura y Espontaneidad	❤️❤️❤️🖤🖤
Fidelidad	❤️🖤🖤🖤🖤	Resolución de Problemas	❤️🖤🖤🖤🖤
Valores y Creencias	❤️🖤🖤🖤🖤	Apoyo y Empatía	❤️🖤🖤🖤🖤
Manejo del Dinero	❤️🖤🖤🖤🖤	Vida Social y Familia	❤️🖤🖤🖤🖤
Estabilidad Emocional	❤️🖤🖤🖤🖤	Planes a Futuro	❤️🖤🖤🖤🖤
Crianza de los Hijos	❤️🖤🖤🖤🖤	Reconocimiento Mutuo	❤️❤️🖤🖤🖤
Estilo de Vida y Hábitos	❤️🖤🖤🖤🖤	Humor y Diversión	❤️🖤🖤🖤🖤

La Luna & La Luna

¿En qué coinciden?: Valoran el mundo interior y son muy intuitivas, lo que les permite conectar en un nivel emocional profundo. A veces, sin decir mucho, saben lo que la otra siente. Disfrutan de esos momentos tranquilos en casa y, aunque pueden ser reservadas, se entienden a la perfección en su deseo de privacidad. Su hogar se convierte en un refugio donde se sienten libres de ser quienes realmente son.

¿Dónde se complementan?: La Luna les da una sensibilidad especial, y esto ayuda a que se comprendan sin juzgarse. En temas como la crianza de los hijos, ambas son protectoras y cuidadosas, con una gran imaginación para crear un ambiente acogedor y lleno de magia. Una ayuda a la otra a explorar su mundo emocional sin miedo, fortaleciendo esa conexión tan especial que tienen. En su vida social, se apoyan para salir de la zona de confort, y si una se siente insegura, la otra ofrece el respaldo necesario.

¿En qué chocan?: La seguridad económica puede ser un problema, ya que ambas tienden a ser algo desordenadas con el dinero y, si no se organizan bien, pueden enfrentar algunos baches. Además, su lado emocional tiende a fluctuar y, en momentos de inseguridad, pueden crear dramas de la nada, lo que a veces desgasta la relación. En cuanto a resolver problemas, tienden a evitar los conflictos, dejando que ciertas tensiones se acumulen hasta explotar en momentos inesperados.

¿Cómo funciona la convivencia?: Vivir juntas puede ser muy especial o muy complicado, dependiendo de cómo manejen su emocionalidad. Pueden crear un ambiente de intimidad y conexión única, con mucha empatía y momentos de cariño, pero también pueden caer en la rutina o en un exceso de introspección. En temas como la libertad personal, una le da espacio a la otra sin muchas preguntas, lo cual suele funcionar. Sin embargo, si no mantienen una comunicación constante, el hogar puede llenarse de malentendidos o silencios tensos.

💕 Normal: 60% - Con esfuerzo: 75% - Sin esfuerzo: 40%

Comunicación	💗💗💗💗🖤	Libertad Personal	💗💗💗🖤🖤
Sexualidad e Intimidad	💗💗💗🖤🖤	Aventura y Espontaneidad	💗💗🖤🖤🖤
Fidelidad	💗💗💗🖤🖤	Resolución de Problemas	💗🖤🖤🖤🖤
Valores y Creencias	💗💗💗🖤🖤	Apoyo y Empatía	💗💗💗💗💗
Manejo del Dinero	💗🖤🖤🖤🖤	Vida Social y Familia	💗💗💗🖤🖤
Estabilidad Emocional	💗💗🖤🖤🖤	Planes a Futuro	💗🖤🖤🖤🖤
Crianza de los Hijos	💗💗💗💗🖤	Reconocimiento Mutuo	💗💗💗💗🖤
Estilo de Vida y Hábitos	💗💗💗💗🖤	Humor y Diversión	💗💗💗💗🖤

La Luna & El Sol
El Sol & La Luna

❤️❤️❤️❤️❤️❤️❤️🖤🖤🖤

¿En qué coinciden?: Ambos tienen una energía positiva y una actitud hacia la vida que los hace brillar juntos. Les encanta disfrutar de las cosas buenas, las experiencias al aire libre, y siempre están buscando formas de celebrar la vida. Comparten valores fuertes y el deseo de disfrutar con amigos y familia, lo que hace que se lleven muy bien en eventos sociales. Ambos son bastante independientes, así que se entienden y respetan el espacio del otro.

¿Dónde se complementan?: Aunque son bastante parecidos, esa misma energía alegre los ayuda a darse apoyo cuando el otro está pasando un mal rato. Además, ambos saben motivarse y se inspiran mutuamente en sus proyectos personales, dándose el empuje necesario para avanzar en sus objetivos. Si uno está más apagado, el otro aparece con ideas nuevas para mantener la relación en movimiento y divertida.

¿En qué chocan?: El lado menos divertido de esta combinación es que ambos pueden necesitar mucha atención y validación. A veces, esa "necesidad de brillar" puede crear cierta competencia o llevar a que uno sienta que no recibe suficiente reconocimiento. Esto puede crear tensión si no aprenden a dar y recibir elogios de manera equilibrada.

¿Cómo funciona la convivencia?: La vida juntos suele ser alegre y dinámica, llena de planes y actividades, aunque a veces, tanto entusiasmo puede volverse agotador. Pueden descuidar responsabilidades del hogar si están muy ocupados con sus planes, así que necesitan recordar mantener un poco de orden en su entorno. Como pareja, prefieren mantener un ambiente positivo y relajado, lo que facilita mucho la convivencia diaria.

💕 Normal: 65% - Con esfuerzo: 75% - Sin esfuerzo: 50%

Comunicación	❤️❤️❤️🖤🖤	Libertad Personal	❤️❤️❤️🖤🖤
Sexualidad e Intimidad	❤️❤️❤️🖤🖤	Aventura y Espontaneidad	❤️❤️❤️🖤🖤
Fidelidad	❤️❤️🖤🖤🖤	Resolución de Problemas	❤️🖤🖤🖤🖤
Valores y Creencias	❤️❤️🖤🖤🖤	Apoyo y Empatía	❤️❤️❤️🖤🖤
Manejo del Dinero	❤️❤️❤️🖤🖤	Vida Social y Familia	❤️❤️❤️🖤🖤
Estabilidad Emocional	❤️❤️🖤🖤🖤	Planes a Futuro	❤️🖤🖤🖤🖤
Crianza de los Hijos	❤️❤️❤️🖤🖤	Reconocimiento Mutuo	❤️❤️❤️❤️❤️
Estilo de Vida y Hábitos	❤️❤️❤️🖤🖤	Humor y Diversión	❤️❤️🖤🖤🖤

La Luna & El Juicio
El Juicio & La Luna

❤️❤️❤️❤️❤️🖤🖤🖤🖤🖤

¿En qué coinciden? Tienen un lado emocional muy fuerte, aunque lo expresan de forma diferente. La Luna trae una sensibilidad mientras que El Juicio se enfoca en la reflexión. Juntos, valoran mucho la autenticidad y la transparencia, les gusta estar en contacto con sus emociones y suelen buscar relaciones profundas. En temas familiares y de crianza, ambos creen en fomentar el crecimiento personal y en darle mucha importancia a los valores.

¿Dónde se complementan? La Luna le da a la relación un toque soñador, siempre conectando con las emociones y dando espacio a lo que no se dice. Por otro lado, El Juicio es quien ayuda a poner los pies en la tierra, promoviendo conversaciones honestas y profundas. En momentos de dudas o cambios, la influencia del Juicio le permite a La Luna ver más allá del miedo y la confusión, dando claridad en las decisiones.

¿En qué chocan? La libertad personal y la estabilidad emocional son áreas de tensión. La Luna tiende a perderse en sus sentimientos y a veces necesita mucho espacio, lo que al Juicio, que es más estructurado y directo, le puede parecer confuso o errático. También en temas de dinero, El Juicio busca un enfoque más organizado, mientras que La Luna se deja llevar por el momento y eso puede generar algunos roces.

¿Cómo funciona la convivencia? La convivencia puede ser un tanto impredecible. La Luna aporta un toque creativo y espontáneo a la vida en común, mientras que El Juicio es quien intenta mantener un cierto orden. Aunque a veces La Luna se siente limitada por la estructura, ambos disfrutan de crear un hogar donde puedan expresarse libremente, aunque sea con ideas y ritmos muy distintos.

💕 Normal: 50% - Con esfuerzo: 70% - Sin esfuerzo: 40%

Comunicación	❤️❤️❤️🖤🖤	Libertad Personal	❤️🖤🖤🖤🖤
Sexualidad e Intimidad	❤️❤️❤️🖤🖤	Aventura y Espontaneidad	❤️🖤🖤🖤🖤
Fidelidad	❤️❤️❤️🖤🖤	Resolución de Problemas	❤️🖤🖤🖤🖤
Valores y Creencias	❤️❤️❤️🖤🖤	Apoyo y Empatía	❤️❤️❤️🖤🖤
Manejo del Dinero	❤️❤️🖤🖤🖤	Vida Social y Familia	❤️❤️🖤🖤🖤
Estabilidad Emocional	❤️🖤🖤🖤🖤	Planes a Futuro	❤️❤️🖤🖤🖤
Crianza de los Hijos	❤️❤️❤️🖤🖤	Reconocimiento Mutuo	❤️❤️❤️❤️🖤
Estilo de Vida y Hábitos	❤️❤️🖤🖤🖤	Humor y Diversión	❤️🖤🖤🖤🖤

La Luna & El Mundo
El Mundo & La Luna

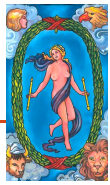

¿En qué coinciden?: Ambos disfrutan de momentos tranquilos y algo soñadores. La Luna y El Mundo suelen compartir un lado creativo, perfecto para planear juntos escapadas, charlas sobre temas profundos o experiencias artísticas. Aunque uno tenga más pies en la tierra que el otro, ambos aprecian un ambiente relajado y un espacio de calma en su hogar. No son de complicarse con reglas estrictas y eso les da un toque especial.

¿Dónde se complementan?: La Luna es pura intuición y emociones, mientras que El Mundo tiene una visión amplia y práctica. Esto les funciona cuando deben tomar decisiones importantes, ya que mientras La Luna conecta con lo que siente, El Mundo analiza el panorama. Si se animan a escucharse mutuamente, pueden encontrar un equilibrio interesante. En la sexualidad, La Luna aporta un aire misterioso y El Mundo busca concretar esas fantasías, creando un juego entretenido para ambos.

¿En qué chocan?: A veces, el mundo de emociones de La Luna puede confundir al Mundo, que prefiere claridad y estabilidad. Esta diferencia puede generar malentendidos, sobre todo en temas de dinero y organización, donde cada uno sigue su propio ritmo. La Luna tiende a ser más reservada, y El Mundo podría frustrarse buscando más transparencia o compromiso, especialmente cuando planean a largo plazo.

¿Cómo funciona la convivencia?: Si bien cada uno aporta algo único, la convivencia puede ser un poco caótica. La Luna tiende a dejar cosas sueltas o desorganizadas, mientras que El Mundo busca orden y previsión. En la vida cotidiana, pueden chocar en temas de horarios y rutinas.

Normal: 55% - Con esfuerzo: 70% - Sin esfuerzo: 40%

Comunicación	♥♥♥♡♡	Libertad Personal	♥♡♡♡♡
Sexualidad e Intimidad	♥♥♥♡♡	Aventura y Espontaneidad	♥♥♡♡♡
Fidelidad	♥♥♥♡♡	Resolución de Problemas	♥♡♡♡♡
Valores y Creencias	♥♥♥♡♡	Apoyo y Empatía	♥♥♥♡♡
Manejo del Dinero	♥♥♡♡♡	Vida Social y Familia	♥♥♡♡♡
Estabilidad Emocional	♥♡♡♡♡	Planes a Futuro	♥♥♡♡♡
Crianza de los Hijos	♥♥♡♡♡	Reconocimiento Mutuo	♥♥♥♡♡
Estilo de Vida y Hábitos	♥♥♡♡♡	Humor y Diversión	♥♡♡♡♡

La Luna & El Loco
El Loco & La Luna

❤❤❤🖤🖤🖤🖤🖤🖤🖤

¿En qué coinciden?: Ambos disfrutan de la aventura y la espontaneidad, lo que hace que sus salidas sean siempre interesantes y nunca faltan las historias inesperadas. Cuando están juntos, les encanta romper con la rutina y buscar actividades que los saquen de lo común. Además, en la intimidad, La Luna encuentra en El Loco una energía que le da libertad y que le permite explorar, aunque a veces con cierto temor.

¿Dónde se complementan?: La Luna, con su intuición y profundidad emocional, ayuda al Loco a conectar un poco más con sus sentimientos, aunque esto suele ocurrir solo en los momentos más tranquilos. Por otro lado, El Loco da a La Luna un respiro de sus preocupaciones, recordándole que a veces hay que tomarse la vida menos en serio y que se puede vivir sin tener todo tan planificado. Esta mezcla de profundidad y despreocupación puede hacer que compartan momentos intensos.

¿En qué chocan?: La necesidad de seguridad y estabilidad de La Luna se enfrenta a la naturaleza libre e imprevisible del Loco, que suele actuar sin pensar en las consecuencias. Las discusiones suelen aparecer cuando La Luna quiere sentar bases claras y El Loco simplemente no puede adaptarse a eso. Esto también afecta su comunicación, ya que mientras La Luna busca conexión profunda, El Loco responde de manera ligera o distraída.

¿Cómo funciona la convivencia?: La convivencia puede ser un desafío porque La Luna necesita un espacio emocional seguro, mientras que El Loco prefiere un ambiente de libertad, sin compromisos estrictos. Mientras que La Luna tiende a organizar las cosas en casa, El Loco rara vez sigue esas "normas". Si bien pueden tener momentos entretenidos en pareja, sus diferentes maneras de manejar las responsabilidades cotidianas suelen generar complicaciones.

💕 Normal: 30% - Con esfuerzo: 45% - Sin esfuerzo: 20%

Comunicación	❤❤🖤🖤🖤	Libertad Personal	❤❤🖤🖤🖤
Sexualidad e Intimidad	❤❤❤🖤🖤	Aventura y Espontaneidad	❤❤❤❤🖤
Fidelidad	❤🖤🖤🖤🖤	Resolución de Problemas	❤🖤🖤🖤🖤
Valores y Creencias	❤🖤🖤🖤🖤	Apoyo y Empatía	❤❤🖤🖤🖤
Manejo del Dinero	❤🖤🖤🖤🖤	Vida Social y Familia	❤🖤🖤🖤🖤
Estabilidad Emocional	❤🖤🖤🖤🖤	Planes a Futuro	❤🖤🖤🖤🖤
Crianza de los Hijos	❤🖤🖤🖤🖤	Reconocimiento Mutuo	❤🖤🖤🖤🖤
Estilo de Vida y Hábitos	❤🖤🖤🖤🖤	Humor y Diversión	❤❤🖤🖤🖤

El Sol & El Sol

¿En qué coinciden?: Disfrutan de la vida con optimismo y les gusta pasar tiempo al aire libre, ir a reuniones sociales y compartir momentos alegres. Son una pareja con energía contagiosa, siempre dispuesta a celebrar los éxitos y las pequeñas victorias de cada día. Cuando se trata de educación de los hijos, valoran la alegría y el respeto, y les encanta darles libertad para explorar y aprender por sí mismos.

¿Dónde se complementan?: Se motivan mutuamente para buscar el lado positivo de cualquier situación, por lo que es raro que se queden estancados en un problema por mucho tiempo. A la hora de organizar actividades familiares o de pareja, se inspiran y se apoyan, ya sea para un viaje de último minuto o una tarde de juegos. Además, si uno de ellos está en un momento bajo, el otro siempre tiene la disposición de levantar el ánimo.

¿En qué chocan?: La necesidad de ser el centro de atención puede volverse un tema. Al querer brillar al mismo tiempo, pueden caer en competencia por el protagonismo, lo que a veces lleva a discusiones o peleas. También tienden a enfocarse en sus propios proyectos o intereses, y esto puede hacer que descuiden los detalles o las necesidades emocionales del otro.

¿Cómo funciona la convivencia?: La vida juntos suele ser animada y positiva, pero puede volverse intensa. Los dos buscan un ambiente vibrante, pero deben cuidar de no abrumarse mutuamente con expectativas o actividades. Al ser bastante independientes, respetan la libertad personal y no se incomodan si el otro necesita tiempo a solas o un espacio propio dentro del hogar.

Normal: 80% - Con esfuerzo: 90% - Sin esfuerzo: 70%

Comunicación	♥♥♥♥♡	Libertad Personal	♥♥♥♡♡
Sexualidad e Intimidad	♥♥♥♡♡	Aventura y Espontaneidad	♥♥♥♥♡
Fidelidad	♥♥♥♥♡	Resolución de Problemas	♥♥♥♡♡
Valores y Creencias	♥♥♥♡♡	Apoyo y Empatía	♥♥♥♡♡
Manejo del Dinero	♥♥♥♡♡	Vida Social y Familia	♥♥♥♡♡
Estabilidad Emocional	♥♥♥♡♡	Planes a Futuro	♥♥♥♡♡
Crianza de los Hijos	♥♥♥♡♡	Reconocimiento Mutuo	♥♥♥♥♡
Estilo de Vida y Hábitos	♥♥♥♥♡	Humor y Diversión	♥♥♥♥♡

El Sol & El Juicio
El Juicio & El Sol

¿En qué coinciden?: Los dos valoran la honestidad y la autenticidad en sus vidas, así que cuando están juntos, hay poca paciencia para juegos mentales o engaños. Esto hace que la comunicación entre ellos sea transparente, lo que ayuda a mantener la relación honesta. Además, ambos comparten una fuerte ética de crecimiento personal; así que cada uno está constantemente en su propio viaje de mejorar y ser la mejor versión de sí mismo, algo que ambos respetan y valoran en el otro.

¿Dónde se complementan?: El Sol aporta optimismo y calidez, mientras que El Juicio trae consigo una capacidad de análisis y reflexión profunda. En los momentos de duda o crisis, El Juicio es capaz de tomar decisiones con cabeza fría, algo que balancea muy bien la impulsividad del Sol. En cuanto a la crianza de hijos, El Juicio ayuda a establecer límites y reglas, mientras que El Sol trae diversión y alegría al hogar, haciendo un buen equipo como padres o madres.

¿En qué chocan?: La tendencia del Juicio a ser crítico y perfeccionista puede chocar con el estilo más relajado y espontáneo del Sol. Mientras El Sol busca disfrutar el presente, El Juicio se preocupa por los detalles y a veces sobre analiza, lo cual puede resultar en conflictos cuando hay decisiones que tomar. Esta diferencia puede notarse en cosas cotidianas, desde la organización del hogar hasta las salidas en pareja.

¿Cómo funciona la convivencia?: En el día a día, pueden tener algunos roces por diferencias en el manejo del orden y las rutinas. El Sol tiende a dejar todo para después, mientras que El Juicio busca mantener todo bajo control y esto suele terminar en discusiones. Pero si ambos logran ceder un poco y aceptar sus peculiaridades, logran crear un espacio donde el equilibrio entre diversión y estructura permite que cada uno se sienta a gusto en la relación.

Normal: 65% - Con esfuerzo: 80% - Sin esfuerzo: 50%

Comunicación	❤❤❤♥♥	Libertad Personal	❤❤❤♥♥
Sexualidad e Intimidad	❤❤❤♥♥	Aventura y Espontaneidad	❤❤♥♥♥
Fidelidad	❤❤❤❤♥	Resolución de Problemas	❤❤♥♥♥
Valores y Creencias	❤❤❤♥♥	Apoyo y Empatía	❤❤♥♥♥
Manejo del Dinero	❤❤❤♥♥	Vida Social y Familia	❤❤♥♥♥
Estabilidad Emocional	❤❤♥♥♥	Planes a Futuro	❤❤❤♥♥
Crianza de los Hijos	❤❤❤♥♥	Reconocimiento Mutuo	❤❤❤♥♥
Estilo de Vida y Hábitos	❤❤❤♥♥	Humor y Diversión	❤❤♥♥♥

El Sol & El Mundo
El Mundo & El Sol

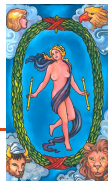

¿En qué coinciden?: En que son aventureros y les encanta compartir experiencias nuevas. Disfrutan de una vida activa y se apoyan mutuamente en sus sueños, ya que comparten un deseo de crecimiento personal y de expandir sus horizontes. Valoran mucho el reconocimiento mutuo y suelen ser elogiados por sus amistades por la energía positiva que irradian como pareja.

¿Dónde se complementan?: El Sol agrega esa energía cálida y contagiosa que le da alegría al ambiente, mientras que El Mundo le da estabilidad, ayudando a traer a tierra las ideas y a mantener los pies en la tierra. En temas de crianza, por ejemplo, El Sol motiva a los hijos a explorar y soñar, mientras que El Mundo les enseña responsabilidad y les muestra cómo completar lo que inician.

¿En qué chocan?: El Sol a veces puede ser un poco intenso en su necesidad de afecto y atención, lo que puede hacer que El Mundo sienta que le falta espacio personal. Por otro lado, El Mundo puede parecerle un tanto distante o reservado al Sol, especialmente en momentos donde busca más cercanía. En temas de dinero, el enfoque más espontáneo del Sol puede chocar con la planificación meticulosa del Mundo.

¿Cómo funciona la convivencia?: En general, su convivencia es bastante llevadera. El Sol llena la casa de energía, siempre buscando hacerla acogedora y feliz, mientras que El Mundo mantiene el orden y ayuda a que todo fluya sin mucho caos. Ambos disfrutan de pasar tiempo juntos, aunque también respetan sus momentos a solas. Les encanta planear viajes y escapadas, y siempre encuentran la manera de equilibrar la aventura con la tranquilidad de un hogar estable.

Normal: 80% - Con esfuerzo: 90% - Sin esfuerzo: 70%

Comunicación	♥♥♥♥♡	Libertad Personal	♥♥♥♡♡
Sexualidad e Intimidad	♥♥♥♡♡	Aventura y Espontaneidad	♥♥♥♥♡
Fidelidad	♥♥♥♥♡	Resolución de Problemas	♥♥♥♡♡
Valores y Creencias	♥♥♥♡♡	Apoyo y Empatía	♥♥♥♡♡
Manejo del Dinero	♥♥♥♡♡	Vida Social y Familia	♥♥♥♡♡
Estabilidad Emocional	♥♥♥♡♡	Planes a Futuro	♥♥♥♥♥
Crianza de los Hijos	♥♥♥♡♡	Reconocimiento Mutuo	♥♥♥♥♥
Estilo de Vida y Hábitos	♥♥♥♡♡	Humor y Diversión	♥♥♥♥♡

El Sol & El Loco
El Loco & El Sol

¿En qué coinciden?: A ambos les encanta vivir el momento. El Sol aporta alegría y optimismo, mientras que El Loco siempre está listo para una nueva aventura. Son espontáneos y disfrutan de las sorpresas, lo que hace que la relación tenga un toque fresco y vibrante. Además, valoran la libertad y buscan evitar que la rutina se interponga en su día a día. Para ellos, un fin de semana perfecto incluye planes fuera de lo común y sin mucha planificación.

¿Dónde se complementan?: El Sol aporta cierta dirección y estabilidad, algo que El Loco necesita para no perderse en su propio mundo. Mientras El Sol quiere construir y proyectarse, El Loco trae flexibilidad, recordándole que no todo necesita estar calculado. Esto les permite equilibrar la relación entre sueños y realidades. Juntos pueden lograr metas interesantes, siempre que El Sol mantenga la paciencia y El Loco se mantenga comprometido.

¿En qué chocan?: El Sol busca compromiso y seguridad, mientras que El Loco tiende a vivir sin preocuparse demasiado por el mañana. Estas diferencias pueden crear problemas cuando hay decisiones importantes, como formar una familia o manejar las finanzas. También en la fidelidad: El Sol es más estable en este aspecto, mientras que la naturaleza cambiante del Loco puede generar dudas y desencuentros.

¿Cómo funciona la convivencia?: La convivencia es interesante, por decirlo de alguna forma. El Sol busca orden y organización, mientras que El Loco es despreocupado y tiende a no seguir reglas. Esta combinación resulta en una casa con mucha diversión, pero quizás con ciertos desequilibrios. En el día a día, pueden sentirse como niños jugando en un mundo de adultos. La clave estará en que ambos respeten sus ritmos y se den espacio para ser ellos mismos.

Normal: 55% - Con esfuerzo: 70% - Sin esfuerzo: 40%

Comunicación	♥♥♥♡♡	Libertad Personal	♥♥♥♡♡
Sexualidad e Intimidad	♥♥♥♡♡	Aventura y Espontaneidad	♥♥♥♥♥
Fidelidad	♥♥♡♡♡	Resolución de Problemas	♥♥♥♡♡
Valores y Creencias	♥♥♥♡♡	Apoyo y Empatía	♥♥♥♡♡
Manejo del Dinero	♥♥♡♡♡	Vida Social y Familia	♥♥♡♡♡
Estabilidad Emocional	♥♥♡♡♡	Planes a Futuro	♥♥♡♡♡
Crianza de los Hijos	♥♥♡♡♡	Reconocimiento Mutuo	♥♥♥♥♡
Estilo de Vida y Hábitos	♥♥♡♡♡	Humor y Diversión	♥♥♥♥♡

El Juicio & El Juicio

¿En qué coinciden?: Dos personas con el arcano del Juicio comparten una visión muy parecida sobre la vida y los valores familiares. Ambos suelen ser muy leales y serios en sus compromisos, lo que crea una confianza genuina en la relación. Además, tienen una habilidad única para reflexionar juntos sobre las experiencias que viven, lo que fortalece el vínculo y les permite superar las situaciones difíciles sin quedarse atrapados en el pasado.

¿Dónde se complementan?: Se ayudan a sacar lo mejor de cada uno en temas importantes como la crianza y el manejo de las finanzas. Ambos son responsables y les importa dejar un buen ejemplo, así que juntos logran educar con firmeza y empatía. En lo emocional, saben escuchar al otro y brindarle su apoyo incondicional. Con esto pueden atravesar los momentos de inestabilidad sin perder la calma y la comprensión.

¿En qué chocan?: A veces, pueden ser un poco críticos entre ellos, especialmente si algo no sale como lo planearon. Su enfoque hacia la vida y la estabilidad hace que les cueste aceptar cambios repentinos o adaptarse a ideas más espontáneas. Si uno decide dar un giro en el estilo de vida o buscar nuevas aventuras, puede que el otro lo perciba como una "amenaza" a la armonía, lo que lleva a pequeñas discusiones.

¿Cómo funciona la convivencia?: En el día a día, estos dos Arcanos tienden a llevar una rutina organizada y tranquila, con reglas claras y un ambiente de respeto mutuo. Juntos disfrutan de los espacios familiares y de momentos de calma. Aunque no sean los más espontáneos, encuentran maneras de divertirse y de hacer que la convivencia sea estable y placentera, siempre manteniendo el respeto como un valor esencial en su relación.

Normal: 80% - Con esfuerzo: 90% - Sin esfuerzo: 75%

Comunicación	❤❤❤❤♥	Libertad Personal	❤❤❤♥♥
Sexualidad e Intimidad	❤❤❤♥♥	Aventura y Espontaneidad	❤❤♥♥♥
Fidelidad	❤❤❤❤❤	Resolución de Problemas	❤❤❤♥♥
Valores y Creencias	❤❤❤❤❤	Apoyo y Empatía	❤❤❤♥♥
Manejo del Dinero	❤❤❤♥♥	Vida Social y Familia	❤❤❤♥♥
Estabilidad Emocional	❤❤❤♥♥	Planes a Futuro	❤❤❤♥♥
Crianza de los Hijos	❤❤❤♥♥	Reconocimiento Mutuo	❤❤❤❤❤
Estilo de Vida y Hábitos	❤❤❤♥♥	Humor y Diversión	❤❤❤♥♥

El Juicio & El Mundo
El Mundo & El Juicio

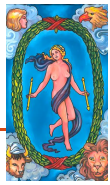

¿En qué coinciden?: Ambos valoran mucho el aprendizaje personal y el crecimiento conjunto. Son de esas parejas que disfrutan de largas charlas donde analizan la vida y reflexionan sobre sus experiencias. Esto los hace buenos compañeros para compartir metas y proyectos de largo plazo, porque ambos quieren sentir que avanzan. Además, suelen tener una visión positiva del futuro y buscan construir una vida estable en la que se apoyan mutuamente.

¿Dónde se complementan?: Mientras El Juicio es más introspectivo y reflexivo, El Mundo suma una energía de concreción. Esto crea un equilibrio encantador: mientras uno motiva al otro a tomar decisiones y resolver asuntos pendientes, el otro brinda esa seguridad para atreverse a dar pasos firmes. En temas familiares, suelen hacer un buen equipo para tomar decisiones importantes, como educación y valores, ya que ambos buscan el bienestar y la estabilidad de sus seres queridos.

¿En qué chocan?: La espontaneidad y la diversión pueden ser puntos complicados. El Juicio es algo reservado y tiende a pensar mucho antes de lanzarse a lo nuevo, mientras que El Mundo necesita movimiento y cambios constantes. En temas de libertad personal y rutinas diarias, pueden tener algunos roces si uno se siente limitado por las rutinas del otro o si el deseo de aventura de uno supera la tranquilidad del otro.

¿Cómo funciona la convivencia?: La convivencia puede fluir si se dan espacio para las diferencias. El Juicio suele necesitar momentos de calma y reflexión, mientras que El Mundo disfruta de la acción y puede querer hacer planes constantemente. Si aprenden a respetar estos tiempos y logran crear un ambiente donde puedan expresar sus emociones y deseos, lograrán construir un hogar armonioso donde cada uno se sienta respetado y valorado.

Normal: 70% - Con esfuerzo: 85% - Sin esfuerzo: 55%

Comunicación	♥♥♥♡♡	Libertad Personal	♥♥♥♡♡
Sexualidad e Intimidad	♥♥♥♡♡	Aventura y Espontaneidad	♥♥♥♡♡
Fidelidad	♥♥♥♡♡	Resolución de Problemas	♥♥♥♡♡
Valores y Creencias	♥♥♥♥♡	Apoyo y Empatía	♥♥♥♡♡
Manejo del Dinero	♥♥♥♡♡	Vida Social y Familia	♥♥♥♡♡
Estabilidad Emocional	♥♥♥♡♡	Planes a Futuro	♥♥♥♥♡
Crianza de los Hijos	♥♥♥♡♡	Reconocimiento Mutuo	♥♥♥♥♡
Estilo de Vida y Hábitos	♥♥♥♡♡	Humor y Diversión	♥♥♡♡♡

El Juicio & El Loco
El Loco & El Juicio

¿En qué coinciden?: Ambos tienen una forma muy particular de ver la vida, casi sin preocuparse demasiado por las opiniones ajenas. El Juicio disfruta de reflexionar y buscar significado, mientras que El Loco aporta un espíritu libre y aventurero. Esta actitud despreocupada los conecta en ciertos momentos, como cuando deciden emprender viajes inesperados o cambiar la rutina solo por diversión.

¿Dónde se complementan?: La espontaneidad del Loco puede motivar al Juicio a vivir un poco más en el presente, dejando a un lado la preocupación por el futuro. Al mismo tiempo, El Juicio le da al Loco una pequeña dosis de dirección, ayudándole a ver las consecuencias de sus decisiones. Esta mezcla puede funcionar especialmente en momentos de intimidad y cuando exploran juntos nuevos intereses o hobbies.

¿En qué chocan?: Mientras que El Juicio busca profundidad en las relaciones y valores claros, El Loco tiende a evitar compromisos y prefiere vivir en el momento sin grandes responsabilidades. Esto afecta temas importantes como la fidelidad o la estabilidad en la vida familiar, donde El Juicio puede frustrarse con la falta de "compromiso" del Loco, mientras este siente que le están quitando su libertad personal.

¿Cómo funciona la convivencia?: Vivir juntos puede ser todo un reto. A El Juicio le gusta el orden y establecer rutinas para organizar el hogar, mientras que El Loco es caótico y suele actuar según el momento. Esto puede ser divertido en algunas ocasiones, pero en el día a día se hace evidente que sus estilos de vida y prioridades son bastante distintos.

Normal: 40% - Con esfuerzo: 55% - Sin esfuerzo: 20%

Comunicación	❤❤♥♥♥	Libertad Personal	❤❤❤♥♥
Sexualidad e Intimidad	❤❤❤♥♥	Aventura y Espontaneidad	❤❤❤❤❤
Fidelidad	❤♥♥♥♥	Resolución de Problemas	❤❤❤♥♥
Valores y Creencias	❤❤♥♥♥	Apoyo y Empatía	❤❤♥♥♥
Manejo del Dinero	❤♥♥♥♥	Vida Social y Familia	❤♥♥♥♥
Estabilidad Emocional	❤❤♥♥♥	Planes a Futuro	❤♥♥♥♥
Crianza de los Hijos	❤♥♥♥♥	Reconocimiento Mutuo	❤❤♥♥♥
Estilo de Vida y Hábitos	❤♥♥♥♥	Humor y Diversión	❤♥♥♥♥

El Mundo & El Mundo

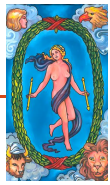

¿En qué coinciden? Tienen una visión de vida amplia y un enfoque hacia el futuro, lo cual les encanta. Les va bien hacer planes y compartir metas a largo plazo, ya sea ahorrar para un viaje o decidir en qué ciudad les gustaría envejecer. Ambos valoran la estabilidad y disfrutan de tener un ambiente ordenado, así que en casa siempre se respira paz. En cuanto a fidelidad, se muestran comprometidos y seguros, lo cual les da mucha confianza mutua.

¿Dónde se complementan? Aunque ambos comparten metas de vida, uno suele ser más impulsivo para llevarlas a cabo, mientras que el otro prefiere asegurarse de cada detalle. Esto les da un buen equilibrio para tomar decisiones en conjunto sin apresurarse ni quedarse estancados. En la crianza, suelen ser cariñosos y estructurados, y si tienen hijos, uno siempre está dispuesto a marcar límites mientras el otro motiva a explorar.

¿En qué chocan? A veces, esa misma seguridad puede volverlos un poco tercos, y si surgen diferencias, les cuesta ceder. Les gusta tanto la estabilidad que pueden entrar en una rutina algo rígida, y eso afecta la chispa de la relación. La espontaneidad no es su fuerte, y a veces discuten porque sienten que las cosas se vuelven predecibles.

¿Cómo funciona la convivencia? Bastante bien. A los dos les importa mantener el hogar en orden y cumplir con responsabilidades, así que la vida cotidiana es armoniosa. Sin embargo, suelen ser tan organizados que pueden olvidarse de hacer cosas solo por diversión, como salir sin planear. La comunicación es fluida, aunque deben recordar agregar un toque de humor para que el día a día no se vuelva monótono.

Normal: 80% - Con esfuerzo: 90% - Sin esfuerzo: 70%

Comunicación	♥	♥	♥	♥	♥	Libertad Personal	♥	♥	♥	♥	♥
Sexualidad e Intimidad	♥	♥	♥	♥	♥	Aventura y Espontaneidad	♥	♥	♥	♥	♥
Fidelidad	♥	♥	♥	♥	♥	Resolución de Problemas	♥	♥	♥	♥	♥
Valores y Creencias	♥	♥	♥	♥	♥	Apoyo y Empatía	♥	♥	♥	♥	♥
Manejo del Dinero	♥	♥	♥	♥	♥	Vida Social y Familia	♥	♥	♥	♥	♥
Estabilidad Emocional	♥	♥	♥	♥	♥	Planes a Futuro	♥	♥	♥	♥	♥
Crianza de los Hijos	♥	♥	♥	♥	♥	Reconocimiento Mutuo	♥	♥	♥	♥	♥
Estilo de Vida y Hábitos	♥	♥	♥	♥	♥	Humor y Diversión	♥	♥	♥	♥	♥

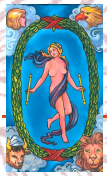

El Mundo & El Loco
El Loco & El Mundo

¿En qué coinciden?: Ambos valoran la libertad y la espontaneidad, aunque cada uno a su manera. El Loco disfruta la emoción de vivir al día, mientras que El Mundo aprecia completar ciclos, pero sin prisas ni obligaciones pesadas. Cuando salen juntos, son de esos que disfrutan al máximo sin preocuparse demasiado por lo que sigue; pueden hacer planes y romperlos con facilidad, ¡y ninguno se queja!

¿Dónde se complementan?: El Mundo ofrece una estabilidad que, en el fondo, el Loco a veces necesita, mientras que el Loco aporta frescura y sorpresa a la rutina del Mundo. En la intimidad, el Loco trae esas ganas de explorar y su curiosidad, cosa que el Mundo disfruta, aunque siempre en un ambiente seguro. Juntos, encuentran un buen equilibrio entre seguridad y aventura cuando ambos están de humor para ello.

¿En qué chocan?: La fidelidad y el compromiso a largo plazo son temas complicados. El Loco prefiere moverse sin ataduras, mientras que El Mundo busca algo que dure. Las finanzas también son un punto de fricción, pues al Loco le cuesta pensar a futuro y puede gastar sin preocuparse, mientras que El Mundo prefiere tener una seguridad económica. Esto puede causar discusiones complicadas

¿Cómo funciona la convivencia?: Convivir puede ser complejo. El Mundo tiende a ser organizado y valorar una vida más estructurada, mientras que el Loco deja sus cosas donde caigan y vive en su propio caos. Las diferencias salen a flote en temas como la crianza de hijos, ya que El Mundo preferiría establecer reglas, mientras que el Loco optaría por la improvisación total.

Normal: 40% - Con esfuerzo: 65% - Sin esfuerzo: 35%

Comunicación	♥♥♥♡♡	Libertad Personal	♥♥♥♥♥
Sexualidad e Intimidad	♥♥♥♡♡	Aventura y Espontaneidad	♥♥♥♥♥
Fidelidad	♥♡♡♡♡	Resolución de Problemas	♥♥♡♡♡
Valores y Creencias	♥♥♥♡♡	Apoyo y Empatía	♥♥♥♡♡
Manejo del Dinero	♥♡♡♡♡	Vida Social y Familia	♥♡♡♡♡
Estabilidad Emocional	♥♥♥♡♡	Planes a Futuro	♥♡♡♡♡
Crianza de los Hijos	♥♡♡♡♡	Reconocimiento Mutuo	♥♥♡♡♡
Estilo de Vida y Hábitos	♥♡♡♡♡	Humor y Diversión	♥♥♥♡♡

El Loco & El Loco

¿En qué coinciden?: Ambos son puro impulso y ganas de disfrutar el momento sin preocuparse demasiado por el futuro. En pareja, comparten esa actitud despreocupada y esa necesidad de explorar y probar cosas nuevas. Les encanta la espontaneidad, la diversión sin límites, y no son de los que se quedan en casa viendo series el fin de semana; prefieren lanzarse a lo desconocido juntos.

¿Dónde se complementan?: Aunque ambos tienen su lado aventurero, cuando uno se lanza, el otro lo sigue. No importa qué idea loca surja, saben que su pareja estará ahí, lista para subirse a la aventura. Se impulsan mutuamente a salir de la rutina, a experimentar y, a veces, hasta a superar ciertos miedos. En el plano íntimo, esta complicidad les da una conexión auténtica y sin tapujos.

¿En qué chocan?: Sin embargo, tanta libertad tiene su precio. Ninguno se preocupa demasiado por la estabilidad o los compromisos a largo plazo, lo que hace que temas como la fidelidad y las responsabilidades serias, como el manejo del dinero, se conviertan en un terreno pantanoso. La falta de estructura y planes concretos puede generar incertidumbre y desgaste, especialmente si surgen expectativas de compromiso que ninguno está dispuesto a cumplir.

¿Cómo funciona la convivencia?: La convivencia con dos Locos puede ser un auténtico caos. Entre desorden, planes de última hora y poca previsión para el día a día, vivir juntos es una constante improvisación. Aunque se llevan bien en cuanto a disfrutar la libertad y respetar el espacio del otro, los detalles prácticos de la vida en pareja, como la estabilidad económica y la crianza de hijos, no suelen estar entre sus prioridades.

Normal: 30% - Con esfuerzo: 45% - Sin esfuerzo: 20%

Comunicación	♥♥♥♥♡	Libertad Personal	♥♥♥♥♥
Sexualidad e Intimidad	♥♥♥♥♡	Aventura y Espontaneidad	♥♥♥♥♥
Fidelidad	♥♡♡♡♡	Resolución de Problemas	♥♡♡♡♡
Valores y Creencias	♥♥♥♡♡	Apoyo y Empatía	♥♥♡♡♡
Manejo del Dinero	♥♡♡♡♡	Vida Social y Familia	♥♥♡♡♡
Estabilidad Emocional	♥♡♡♡♡	Planes a Futuro	♥♡♡♡♡
Crianza de los Hijos	♥♡♡♡♡	Reconocimiento Mutuo	♥♥♥♡♡
Estilo de Vida y Hábitos	♥♥♥♥♡	Humor y Diversión	♥♥♥♥♡

TERCERA PARTE

Las cartas de la Corte en las Relaciones de Pareja

Las Cartas de la Corte

Las cartas de la corte son increíblemente complejas y están llenas de detalles que sería imposible abarcar por completo en este libro. Podrían fácilmente ser el tema de una obra entera solo para desentrañar cada una de sus características. A pesar de ello, voy a intentar darte la mayor información posible, enfocándome particularmente en cómo encontrar la carta que nos representa, cómo se comporta cada una en pareja y, por supuesto, cómo se combinan entre sí y su compatibilidad en una relación.

Entendiendo que son realmente las Cartas de la Corte

Las cartas de la corte en el tarot son una herramienta maravillosa cuando queremos entender cómo una persona se muestra en su vida diaria, especialmente en sus relaciones. A diferencia de los arcanos mayores, que nos hablan de grandes arquetipos y energías universales, las cartas de la corte son parte de los Arcanos menores y representan roles y comportamientos específicos en situaciones concretas que se adaptan a cada etapa de la vida.

Estas cartas funcionan como "máscaras" o "roles" que asumimos según el momento que estamos atravesando. No importa si tienes 50 años o 20, o si eres hombre o mujer: todos podemos resonar con cualquiera de estas cartas.

El rango de cada carta (Paje, Caballero, Reina, Rey) indica una forma de actuar o una actitud, no un género ni una edad. Por ejemplo, un Rey no representa exclusivamente a una figura masculina de autoridad, ni una Reina a una mujer. El Rey simboliza autoridad y liderazgo, energías que pueden ser encarnadas tanto por hombres como por mujeres, y la Reina simboliza madurez y receptividad, cualidades que cualquiera puede expresar.

Los roles de la corte son, en realidad, formas de manifestar energía en diferentes situaciones de la vida. A veces, podríamos estar en la fase de aprendizaje de un Paje, llenos de curiosidad, mientras exploramos un nuevo proyecto. Otras veces, podríamos sentirnos como un Caballero, impulsados a avanzar y actuar con determinación. Incluso en momentos de liderazgo o inspiración, nos identificamos con el Rey, sin importar nuestro género, o con la Reina cuando estamos en una fase de introspección o apoyo emocional hacia los demás.

Si necesitas refrescar la memoria sobre los Arcanos menores y sobre qué representa cada carta de la corte, te invito a revisar la primera parte del libro, donde explico más sobre sus cualidades. Aquí nos vamos a centrar en cómo identificar la carta de la corte que mejor te representa y en cómo se combinan entre sí.

Como ya vimos antes, cada persona tiene una esencia particular definida por su arcano mayor, pero esta energía esencial se adapta y se expresa de diversas formas en el mundo práctico a través de las cartas de la corte. Los arcanos mayores pueden pensarse como el "porqué" o la raíz de nuestra naturaleza, mientras que las cartas de la corte representan el "cómo", es decir, la manera en que llevamos esa esencia a nuestras relaciones y experiencias.

Así, el arcano mayor actúa como una guía central sobre las motivaciones y el propósito profundo de la persona, mientras que las cartas de la corte representan el estilo y las actitudes que adoptamos según el contexto. Cuando combinamos ambas energías y características, podemos descubrir mucho más sobre los "cómo" y los "porqué" que dirigen nuestras vidas.

Identificar tu Carta de la Corte

Hay varios métodos para conectar a una persona con una carta de la corte, desde la astrología hasta el análisis de los elementos que rigen cada carta. Algunos tarotistas eligen las cartas de la corte según el signo zodiacal o los planetas, mientras que otros lo hacen según la personalidad dominante de cada persona.

Para el tema que nos atañe en este libro, yo he elegido identificar nuestra carta de la corte en función al arcano mayor que hemos identificado a partir de la fecha de nacimiento. Entonces lo que haremos será usar ese mismo arcano y su elemento asociado como base para conectar con una carta de la corte. De esta forma, unificamos la energía de nuestro arcano natal con un rol de la corte, y te aseguro que así podrás descubrir muchísimo más sobre ti y los que te rodean.

Descubre qué elemento te domina

Lo primero que debemos hacer es encontrar el elemento que nos corresponde. Cada arcano mayor se relaciona de manera indirecta con uno de los cuatro elementos, no solo por el planeta que tienen asociado, sino también por el signo zodiacal asociado a ese planeta y por supuesto también a según sus cualidades:

- **Fuego**: Representa acción, creatividad e iniciativa (arcanos como El Diablo o El Sol).
- **Agua**: Relacionado con la emoción, intuición y misterio (arcanos como La Luna o La Sacerdotisa).

- **Aire**: Indica intelecto, comunicación y claridad (arcanos como La Justicia o El Loco).
- **Tierra**: Conecta con la estabilidad, estructura y lo material (arcanos como El Hierofante o La Templanza).

La siguiente tabla te permitirá encontrar rápidamente el elemento asociado a tu Arcano Personal y por tanto, el palo de la baraja que te corresponde.

Arcano Mayor	Planeta	Elemento	Palo
El Loco	Urano	Aire	Espadas
El Mago	Mercurio	Aire	Espadas
La Sacerdotisa	La Luna	Agua	Copas
La Emperatriz	Venus	Tierra	Oros
El Emperador	Aries	Fuego	Bastos
El Hierofante	Tauro	Tierra	Oros
Los Enamorados	Géminis	Aire	Espadas
El Carro	Cáncer	Agua	Copas
La Justicia	Libra	Aire	Espadas
El Ermitaño	Virgo	Tierra	Oros
La Rueda de la Fortuna	Júpiter	Fuego	Bastos
La Fuerza	Leo	Fuego	Bastos
El Colgado	Neptuno	Agua	Copas
La Muerte	Escorpio	Agua	Copas
La Templanza	Sagitario	Fuego	Bastos
El Diablo	Capricornio	Tierra	Oros
La Torre	Marte	Fuego	Bastos
La Estrella	Acuario	Aire	Espadas
La Luna	Piscis	Agua	Copas
El Sol	El Sol	Fuego	Bastos
El Juicio	Plutón	Agua	Copas
El Mundo	Saturno	Tierra	Oros

Elige tu Rol en la Corte Según el Elemento:

Una vez que tengas claro el elemento de tu arcano y el palo que te corresponde, revisa las cartas de la corte del mismo elemento y elige aquella que mejor representa la fase o el enfoque que te identifica:

- **Pajes:** Si te identificas con la curiosidad, el aprendizaje constante y la exploración de nuevas ideas.
- **Caballeros:** Si eres emprendedor, decidido y te impulsa la acción y la aventura.
- **Reinas:** Si eres maduro, empático y tienes una fuerte intuición que guía tus acciones.
- **Reyes:** Si posees cualidades de liderazgo, estabilidad y control en tus actividades y relaciones.

Por Ejemplo ...

Imaginemos que tu arcano mayor es La Fuerza, que se relaciona con el elemento Fuego. En este caso, podrías verte representado por el Rey de Bastos si tienes una actitud de confianza y determinación en tus relaciones, siempre dispuesto a proteger y motivar a quienes amas. Pero si estás en un momento de crecimiento personal y explorando nuevos caminos en la vida, tal vez el Paje de Bastos sea una representación más adecuada, reflejando tu entusiasmo y curiosidad por lo que viene.

Para ayudarte en la ardua tarea de descubrir con que rol de la corte resuenas, encontraras a en el próximo capítulo una descripción concisa de cada una de las cartas de la corte. Busca aquellas cuatro que corresponden con el palo, para seguir nuestro ejemplo, supongamos que eres 'fuego', concéntrate en el palo de bastos y lee cada rol. Ahora, "*MÍRATE CON HONESTIDAD*" y elije quien te representa mejor. "*ESA ES TU CARTA DE LA CORTE.*"

Una vez que hayas identificado definitivamente la carta de la corte que te representa en este momento de tu vida, puedes comenzar a revisar la compatibilidad con otras cartas de la corte. Encontrar el rol de tu pareja o la persona que te interesa puede ser una tarea más difícil si no lo conoces demasiado, sin embargo, si es tu pareja actual, podrías animarle a que él o ella misma encuentre con que rol se identifica más.

**NOTA: La parte de combinar tu carta de la corte con tu arcano mayor para profundizar en cómo eres o cómo es la persona que quieres analizar, así como revisar la compatibilidad en el amor, te la dejo a ti. Las combinaciones que pueden generarse son muchas, y resulta imposible cubrirlas todas aquí. Así que, si quieres adentrarte aún más en este "agujero de conejo", eres más que bienvenido/a. Solo debes hacerlo con honestidad, tratando de observar cómo se unifican las características de ambos roles en ti o tu pareja.*

***Múltiples Cartas de la Corte: Algunas personas pueden sentirse identificadas con más de una Carta de la Corte. En tales casos, es recomendable elegir la que más resuene en el momento actual de su vida o la que más influye en sus relaciones.*

****Evolución Personal: A lo largo del tiempo, tu Carta de la Corte puede evolucionar. Lo que hoy representa tu personalidad, mañana podría ser otra carta a medida que creces y te desarrollas.*

El palo de Copas representa a quienes viven intensamente sus emociones y tienen una gran empatía. Estas personas valoran las relaciones profundas y la conexión emocional, y se sienten a gusto en entornos que promuevan la creatividad y el crecimiento interior. Son soñadores, intuitivos y compasivos, y suelen buscar armonía en su vida y en sus vínculos. Aunque su sensibilidad a veces los vuelve vulnerables, esa misma cualidad les permite ser fuentes de consuelo y apoyo para quienes aman.

Paje de Copas:

El Paje de Copas refleja a alguien que vive con una sensibilidad auténtica, siempre abierto a explorar sus emociones y a descubrir todo lo que la vida tiene para ofrecer. Es una figura conectada con sus sentimientos, que disfruta expresar sus emociones sin filtros y ver lo bello en cada experiencia. Aun así, en sus momentos menos equilibrados, puede mostrar cierta indecisión o inclinarse hacia idealizar a las personas y situaciones, lo que a veces le complica encontrar estabilidad emocional.

En una relación, el Paje de Copas es alguien que trae frescura y entusiasmo, y que busca conexiones sinceras. Su manera de querer es abierta y curiosa, con ganas de experimentar el amor sin reservas. Sin embargo, esa tendencia a idealizar puede volverlo vulnerable a las decepciones, especialmente cuando las cosas no salen como esperaba. Aun así, para él, cada relación es una oportunidad de crecimiento y un camino para conocerse mejor a sí mismo.

Caballero de Copas:

El Caballero de Copas es alguien que sigue su corazón y que busca siempre la belleza y el encanto en cada momento de su vida. Le atraen el arte, la poesía y todo aquello que le permita expresar sus emociones de manera creativa y profunda. Su forma de ser está llena de romanticismo y sensibilidad, pero a veces su lado menos práctico lo lleva a perderse en sus sueños o a evitar compromisos largos cuando siente que la realidad no encaja con sus ideales.

En el amor, el Caballero de Copas es atento, detallista y siempre dispuesto a hacer gestos que demuestren lo que siente. Se entrega con intensidad, buscando una conexión genuina y profunda. Sin embargo, su idealismo en el amor puede llevarlo a crear expectativas poco realistas, lo que lo hace susceptible a las desilusiones. Su enfoque romántico es sincero, pero puede perder de vista ciertos aspectos prácticos, lo que a veces le dificulta aceptar que el amor no siempre es perfecto.

Reina de Copas:

La Reina de Copas es alguien profundamente empática y cuidadosa, que se conecta de manera natural con las emociones de quienes la rodean. Siente un deseo genuino de ayudar y ofrecer apoyo, creando un ambiente de confianza y comprensión. Esta figura es creativa y tiene una gran conexión con su mundo interior, lo que la hace auténtica y honesta en sus emociones. Sin embargo, su lado sensible también puede hacerla más propensa a dejarse influenciar por los sentimientos ajenos o a perder sus propios límites, llegando incluso a fantasear demasiado y a perder contacto con la realidad.

En pareja, la Reina de Copas es cariñosa y dedicada, siempre dispuesta a escuchar y a brindar un espacio seguro para el otro. Su forma de amar es generosa, buscando nutrir a su pareja de manera genuina y sin reservas. Sin embargo, su intensa necesidad de conexión emocional puede llevarla a depender en exceso, y su deseo de protección puede hacerla algo posesiva. Para evitar que su entrega sea una carga, necesita encontrar un equilibrio y reconocer cuándo poner límites.

Rey de Copas:

El Rey de Copas representa a alguien que ha cultivado una madurez emocional y una capacidad para conectar con sus propios sentimientos y los de los demás. Es una persona que valora el equilibrio y la paz en su entorno, y que tiene el don de escuchar y apoyar sin juzgar. Con una percepción aguda y sensible, se convierte en un refugio emocional para quienes lo rodean. Sin embargo, cuando se siente incomprendido, puede volverse algo dependiente de la aprobación ajena, o incluso caer en actitudes manipulativas.

En el amor, el Rey de Copas es un compañero romántico y devoto, que disfruta de la intimidad y que busca construir una relación basada en la confianza y el respeto mutuo. Su sensibilidad le permite conectar profundamente, pero también lo hace susceptible a las heridas emocionales. Esta intensidad a veces lo lleva a idealizar a su pareja, creando expectativas difíciles de cumplir. Aun así, su amor es genuino y siempre busca la armonía, aunque debe cuidar de no perderse a sí mismo en el proceso.

Los identificados con el palo de Oros son prácticos, confiables y están muy enfocados en lo material y tangible. Para ellos, la seguridad, el esfuerzo y la perseverancia son valores fundamentales, y suelen trabajar con dedicación para construir una vida estable y próspera. Valoran lo que tienen y cuidan de su entorno, y aunque a veces pueden parecer demasiado centrados en lo práctico, también disfrutan de los placeres sencillos y son leales en sus relaciones.

Paje de Oros

El Paje de Oros simboliza a alguien práctico y con una gran disposición para aprender, enfocado en su crecimiento y en construir una vida estable. Con una actitud diligente y responsable, muestra un fuerte potencial para el éxito en el ámbito laboral o financiero, avanzando paso a paso en cada proyecto. Sin embargo, su lado menos experimentado puede hacerlo impaciente o demasiado centrado en lo material, perdiendo de vista otros aspectos de la vida.

Como pareja, el Paje de Oros es leal y dedicado, buscando construir una relación paso a paso, siempre con la intención de que sea duradera. A pesar de su compromiso, puede tener poca experiencia en el amor y dificultades para gestionar temas financieros. Su deseo de progresar y su enfoque en la estabilidad lo hacen un compañero comprometido, aunque su inexperiencia a veces le juegue en contra.

Caballero de Oros

El Caballero de Oros representa a alguien responsable, paciente y constante. Es confiable y perseverante, avanzando poco a poco hacia sus metas y siempre en busca de estabilidad en la vida. Sabe mantener el ritmo en lo que emprende, y su dedicación lo hace una persona de fiar. No obstante, su lado menos flexible puede llevarlo a ser algo terco y a resistirse al cambio, manteniéndose en su zona de confort.

Como pareja, el Caballero de Oros es leal y estable, construyendo una relación basada en la confianza y el compromiso. Aunque puede no ser el más romántico, es alguien que se esfuerza por mantener la relación segura y confiable. Sin embargo, a veces le cuesta expresar sus emociones de manera abierta, lo que puede hacer que parezca distante o poco expresivo en el amor.

Reina de Oros

La Reina de Oros es una persona práctica, generosa y con un fuerte sentido del hogar. Disfruta de los placeres de la vida, el confort y la buena compañía, siendo alguien que suele aportar calidez y estructura a su entorno. Trabajadora y organizada, sabe cómo administrar sus recursos y crear un ambiente armonioso. Sin embargo, en su lado menos adaptable, puede volverse posesiva o tener dificultades para aceptar cambios repentinos.

Como pareja, la Reina de Oros es cariñosa y leal, dedicándose a construir un hogar acogedor y estable. Valora el compromiso y la fidelidad en la relación, y se esfuerza por crear un vínculo duradero. Sin embargo, a veces puede ser un poco controladora y le cuesta expresar sus emociones con claridad, enfocándose más en los aspectos prácticos que en los sentimentales.

Rey de Oros

En la vida, el Rey de Oros representa a alguien con un gran sentido de responsabilidad y enfoque en lo material. Es práctico, disciplinado y sabe cómo alcanzar sus objetivos, valorando siempre la seguridad y estabilidad. Su liderazgo es natural y suele rodearse de logros y éxito en el ámbito profesional y financiero. Sin embargo, su lado menos flexible puede llevarlo a ser demasiado enfocado en lo material, autoritario, o a tener dificultades para relajarse y disfrutar del momento.

Como pareja, el Rey de Oros es protector y comprometido. Busca construir una relación duradera y estable, en la que pueda ofrecer no solo seguridad emocional, sino también estabilidad material. Le gusta cuidar y proveer, pero en algunos casos puede volverse un poco controlador o tener expectativas elevadas que pueden llegar a ser exigentes para su pareja.

Las personas asociadas con el palo de Espadas son racionales, analíticas y de mente clara. Valoran la lógica y el pensamiento crítico, y suelen enfrentarse a la vida con un enfoque directo y decidido. Son hábiles para tomar decisiones y no temen ir al fondo de las cosas, aunque a veces puedan parecer frías o distantes. Sin embargo, detrás de esa racionalidad se esconde un sentido fuerte de justicia y una voluntad de defender lo que consideran correcto.

Paje de Espadas

El Paje de Espadas es alguien curioso y con un gran ingenio, siempre buscando aprender y explorar nuevas ideas. Representa el inicio de proyectos o la búsqueda de conocimiento, y su mente es rápida, siempre dispuesta a comunicar lo que piensa. Sin embargo, en su lado menos equilibrado, puede tender a ser chismoso o indiscreto y, a veces, su atención puede dispersarse, haciendo que se le dificulte concentrarse en una sola cosa.

Como pareja, el Paje de Espadas trae una frescura intelectual, un toque de estímulo mental que hace la relación interesante. Pero, por otro lado, su carácter crítico y su tendencia a ser sarcástico pueden crear cierta distancia emocional. Aunque disfruta del intercambio de ideas, puede tener problemas para conectar en un nivel más profundo y emocional, lo que a veces deja a su pareja deseando una mayor conexión afectiva.

Caballero de Espadas

El Caballero de Espadas es alguien decidido y de acción rápida, que no teme enfrentarse a nada para defender sus ideas. Directo y valiente, este caballero es conocido por su carácter firme y su habilidad para actuar en momentos críticos. En su lado más complejo, el Caballero de Espadas puede ser impulsivo, actuando sin pensar mucho en las consecuencias, y a veces su intensidad lo vuelve un tanto agresivo o impaciente.

En una relación, el Caballero de Espadas se muestra directo, enérgico y con una pasión evidente. Para él, las cosas deben ser claras y concretas, y su presencia es como una ráfaga de energía que aviva cualquier relación. Sin embargo, su tendencia a ser impulsivo puede traer ciertos problemas, ya que tiende a evitar compromisos a largo plazo y puede parecer poco sensible a las necesidades emocionales de su pareja.

Reina de Espadas

La Reina de Espadas es alguien con una mente clara, perceptiva y con una gran capacidad para ver más allá de las apariencias. Es independiente y tiene una habilidad única para discernir la verdad en cualquier situación, además de no temer expresar sus opiniones y defender lo que considera justo. A menudo representa a alguien que ha pasado por experiencias difíciles y ha aprendido a ser fuerte. En su lado menos positivo, la Reina de Espadas puede ser fría o crítica, y, aunque es justa, su forma de expresar la verdad puede ser dura para algunos.

En una relación, la Reina de Espadas es independiente y honesta, buscando una unión que esté basada en la igualdad intelectual y el respeto. No le interesa ser emocionalmente dependiente, y esto a veces hace que evite mostrar sus vulnerabilidades. Aunque puede parecer provocadora, su pareja encuentra en ella una persona leal y directa, alguien con quien es estimulante estar, pero que también puede resistirse a abrirse emocionalmente.

Rey de Espadas

El Rey de Espadas es una persona que destaca por su inteligencia, su habilidad para el análisis y su enfoque en la lógica. Es alguien que busca siempre la verdad y tiende a ser justo y objetivo, lo que lo convierte en una figura natural de autoridad o liderazgo. Prefiere ver los hechos tal como son y tomar decisiones con claridad mental, sin dejarse llevar demasiado por las emociones. En su lado menos favorable, el Rey de Espadas puede parecer frío o incluso distante, y en algunos casos su honestidad se convierte en crítica, lo que puede resultar un tanto duro para quienes lo rodean.

Como pareja, el Rey de Espadas es honesto y directo, valorando siempre las conversaciones sinceras y sin rodeos. Para él, la igualdad y el respeto mutuo son esenciales en cualquier relación. No obstante, puede ser reservado y tener dificultad para conectar con sus propias emociones, lo que a veces lo hace parecer poco afectuoso o distante. Su forma de demostrar cariño suele ser sutil, y aunque no es el más romántico, es fiel y directo en sus intenciones.

Las personas que se identifican con el palo de Bastos suelen ser apasionadas, entusiastas y siempre en busca de acción. Les gusta tomar la iniciativa y se lanzan a la vida con valentía y optimismo, enfocándose en la aventura, la creatividad y la expansión de sus límites. Son espíritus libres que prefieren seguir sus propios impulsos y, aunque a veces pueden ser un poco impulsivos o inquietos, su energía inspira a quienes los rodean y enciende el ambiente con su presencia.

Paje de Bastos

El Paje de Bastos simboliza a una persona llena de entusiasmo y energía creativa, siempre lista para comenzar nuevos proyectos y explorar quién es realmente. Es una figura inspirada, que representa esos momentos en que buscamos nuestra propia identidad y nos lanzamos con pasión hacia lo desconocido. No obstante, cuando su energía se desborda, puede volverse impaciente, inmaduro o tener una visión poco realista de las cosas.

En una relación, el Paje de Bastos es pura alegría y vitalidad. Es espontáneo y trae consigo una emoción que hace la relación divertida y llena de vida. Su deseo de conexión es auténtico y busca una relación apasionada. Sin embargo, su tendencia a la inconstancia y sus expectativas idealistas pueden hacer que le cueste mantener el compromiso.

Caballero de Bastos

El Caballero de Bastos es una persona llena de pasión y siempre en busca de aventura. Le encanta probar cosas nuevas, explorar y no tiene miedo de correr riesgos, lo que lo hace un espíritu libre y entusiasta. Pese a ello, en su lado menos equilibrado, puede ser impulsivo, inconstante y a veces un poco irresponsable en sus decisiones, dejándose llevar por el momento sin pensar en las consecuencias.

En una relación, el Caballero de Bastos trae emoción, aventura y mucha pasión. Es el tipo de persona que mantiene las cosas emocionantes y que siempre está dispuesto a sorprender. Sin embargo, su espíritu inquieto puede hacerlo inestable y, en ocasiones, le cuesta comprometerse. Esto puede hacer que sea menos confiable a largo plazo, y si las cosas pierden el sentido de novedad, podría buscar la emoción en otros lugares.

Reina de Bastos

La Reina de Bastos es alguien independiente, con una gran fuerza y una energía palpitante. Tiene un espíritu creativo, es apasionada y defiende sus ideas con seguridad. En su carrera o en cualquier proyecto que ame, suele sobresalir y alcanzar el éxito. No obstante, cuando pierde el equilibrio, puede mostrarse dominante, terca o encontrar difícil abrirse y mostrar su lado vulnerable.

La Reina de Bastos es una pareja apasionada e independiente que valora mucho la igualdad en su relación. Trae una vitalidad única y disfruta de una conexión sincera con su pareja. Sin embargo, su naturaleza intensa puede hacerla posesiva o celosa en algunos momentos, y a veces le cuesta ceder el control. Para ella, la relación debe ser un espacio de libertad y apoyo mutuo, pero también necesita tiempo para relajarse y confiar.

Rey de Bastos

El Rey de Bastos representa a alguien con un liderazgo natural, carismático e inspirador. Su energía es contagiosa y enfrenta los desafíos con valentía y entusiasmo, siempre buscando el éxito en cualquier proyecto que emprende. Es una figura que sabe motivar a los demás y suele destacarse en lo que se propone. En su lado menos favorable, puede mostrarse dominante, impulsivo o incluso un poco arrogante si las cosas no salen como desea.

El Rey de Bastos es una pareja apasionada y protectora, llena de energía que renueva y da vida a la relación. Le gusta inspirar a su pareja a perseguir sus sueños y a crecer. Empero, esa misma pasión puede hacerlo un poco controlador o celoso, y no siempre es fácil para él comprometerse a largo plazo. Su naturaleza independiente a veces lo lleva a querer mantener siempre el control y eso puede convertirse en un reto en la relación.

Paje de Copas & Paje de Copas

En qué se entienden: Ambos Pajes de Copas se entienden en su sensibilidad y apertura emocional. Son soñadores, muy empáticos y, sobre todo, románticos. Les gusta expresar sus sentimientos de maneras creativas y tiernas, y aprecian las pequeñas muestras de afecto que los hacen sentir especiales. En lo emocional, ambos valoran la sinceridad y están en constante búsqueda de experiencias que les hagan sentir esa conexión única y especial.

En qué se ayudan: Como ambos están en una etapa de descubrimiento y aprendizaje, se ayudan a explorar el amor de manera ligera y libre de grandes expectativas. Cada uno motiva al otro a expresar sus emociones y a abrirse sin miedo, lo cual fortalece su conexión y les da seguridad. Este tipo de pareja se apoya en el crecimiento emocional, animándose mutuamente a descubrir nuevos aspectos de sí mismos y de sus sentimientos.

En qué se molestan: La falta de madurez emocional de ambos puede generar algunos roces. Al ser muy sensibles, pueden malinterpretar acciones o palabras, y esto puede llevar a conflictos por cosas pequeñas. Además, al ser ambos un poco indecisos, podrían frustrarse si no logran tomar decisiones importantes o si se sienten inseguros sobre la relación. A veces, cada uno espera que el otro tenga una visión más clara de lo que quiere, y esto les puede llevar a estancarse en la indecisión.

Cómo funciona la sexualidad: En la intimidad, esta pareja busca una conexión que sea ante todo emocional. No les interesa tanto la pasión física como la conexión sentimental y la ternura. Prefieren experiencias íntimas donde se sientan cuidados y comprendidos, y no necesitan que todo sea perfecto, sino que se sienta sincero y cercano. Sin embargo, al ser algo inseguros, pueden dudar de sus propios deseos y no comunicar claramente lo que les gusta, lo que puede llevar a una cierta monotonía si no se abren a experimentar.

Cómo funciona la convivencia: La convivencia con dos Pajes de Copas puede ser un poco caótica. Ambos tienden a dejarse llevar por las emociones del momento, y esto hace que el hogar sea un lugar lleno de imaginación y expresión, pero puede faltar orden y estructura. No son los más organizados ni los más disciplinados, así que pueden descuidar las tareas diarias. Sin embargo, el ambiente suele ser acogedor y lleno de detalles creativos que reflejan su amor y sus sueños.

Qué tan fieles son: Ambos valoran la lealtad, pero su naturaleza emocionalmente cambiante puede hacer que, en momentos de inseguridad, tengan dudas. No son personas que busquen engañar, pero si sienten que su necesidad de conexión no

se está cumpliendo, pueden llegar a sentirse atraídos por otras experiencias emocionales. Aun así, cuando están juntos y comprometidos, su lealtad es sincera.

Cómo se divierten: Esta pareja disfruta de actividades que les permitan soñar y conectar. Les gustan las citas románticas, los paseos en lugares tranquilos, los cafés acogedores o las noches de películas en casa. No necesitan aventuras extremas, sino momentos donde puedan abrirse y compartir su creatividad y su lado más tierno.

Qué pasa si están en desequilibrio: Si ambos o uno de ellos está en desequilibrio, pueden volverse muy dependientes o caer en un ciclo de inseguridad y dudas. Pueden tomar las cosas muy a pecho, sentirse heridos con facilidad y evitar hablar de sus problemas por miedo a dañar la relación. En su peor versión, la relación se vuelve una montaña rusa emocional en la que cada uno se siente incomprendido o poco valorado. La falta de dirección o de planes concretos puede hacer que se sientan estancados, e incluso que su conexión romántica pierda algo de su magia si no logran salir de este estado.

Paje de Copas & Caballero de Copas

💗💗💗💗💗💗💗💗🖤🖤

En qué se entienden: El Caballero y el Paje de Copas conectan porque ambos son muy emocionales, idealistas y sensibles. Los dos tienen un corazón abierto y buscan relaciones que se sientan especiales. Ambos valoran la autenticidad y disfrutan de expresar sus sentimientos, lo que hace que se entiendan sin necesidad de muchas palabras. Les gusta soñar, fantasear y vivir el amor como algo mágico, así que comparten una forma de ver el mundo muy similar.

En qué se ayudan: El Caballero, siendo un poco más maduro y seguro, guía al Paje cuando se siente perdido o inseguro. Le da confianza y lo inspira a explorar más sus sentimientos. El Paje, con su frescura y curiosidad, ayuda al Caballero a redescubrir el amor de una manera nueva, recordándole la emoción de los comienzos y sacándolo de la rutina. Así, el Caballero aprende a no tomarse todo tan en serio, mientras el Paje crece en su comprensión de las emociones.

En qué se molestan: Aquí es donde las cosas se pueden poner un poco complicadas. El Caballero tiende a esperar un compromiso más claro y puede frustrarse si siente que el Paje es demasiado inmaduro o voluble. Por otro lado, el Paje a veces se siente abrumado por las expectativas del Caballero y puede percibirlo como alguien demasiado serio o controlado. Esa diferencia de niveles emocionales y expectativas puede crear roces si no logran equilibrar sus necesidades.

Cómo funciona la sexualidad: En la intimidad, ambos disfrutan de una conexión emocional antes que nada, y su enfoque en el amor romántico y dulce se ve reflejado en la vida sexual. Para ellos, la conexión íntima no solo es física, sino también emocional. Sin embargo, como el Paje es un poco más inseguro y menos

experimentado, puede necesitar paciencia por parte del Caballero. A veces, la diferencia de madurez en esta área puede crear una leve falta de sintonía, aunque ambos valoran una relación afectuosa.

Cómo funciona la convivencia: En el hogar, esta pareja crea un ambiente cálido y lleno de cariño, pero tal vez les falte un poco de organización. Ninguno es especialmente práctico, y pueden tener problemas con tareas cotidianas si ninguno asume el rol de líder. Aunque hay amor y respeto, la falta de una estructura definida en la convivencia puede hacer que se sientan un poco perdidos, especialmente cuando surgen responsabilidades importantes.

Qué tan fieles son: Ambos son fieles en esencia, aunque el Caballero es más constante y comprometido. El Paje, al ser más joven y explorador, podría sentir curiosidad o dudas en momentos de inseguridad. Sin embargo, si se siente amado y seguro, el Paje es tan leal como el Caballero. La confianza y la seguridad en la relación son claves para que ambos se mantengan comprometidos.

Cómo se divierten: Disfrutan de actividades creativas y relajantes. El Caballero y el Paje de Copas pueden pasar horas hablando de sus sueños, explorando el arte, yendo a eventos culturales o simplemente viendo películas románticas. Los dos valoran los momentos tranquilos y profundos, y prefieren planes que les permitan conectar emocionalmente.

Qué pasa si están en desequilibrio: Si uno o ambos están en desequilibrio, las cosas pueden volverse difíciles. El Caballero puede volverse demandante, queriendo que el Paje se comprometa más de lo que está listo. Esto puede hacer que el Paje se sienta atrapado y busque una salida, o que se vuelva muy evasivo. Por otro lado, si el Paje está en desequilibrio, puede ser muy voluble, inconstante y un poco inmaduro, lo que puede frustrar profundamente al Caballero, que busca algo más estable.

Paje de Copas & Reina de Copas

En qué se entienden: La Reina y el Paje de Copas comparten una conexión emocional fuerte. Ambos son personas sensibles y empáticas, y valoran mucho la conexión desde el corazón. Les gusta hablar de sus sentimientos y entender al otro en un nivel profundo. La Reina se siente atraída por la frescura y espontaneidad del Paje, mientras que el Paje admira la profundidad y la calidez que la Reina le ofrece. Ambos disfrutan de un ambiente amoroso y cuidado, lo cual fortalece su relación.

En qué se ayudan: La Reina, con su experiencia y madurez emocional, le ayuda al Paje a comprender mejor sus emociones y a desarrollarse. Es una guía que le da seguridad en su proceso de crecimiento. El Paje, por otro lado, aporta a la Reina una energía fresca y optimista. Le recuerda que la vida también puede tomarse con ligereza y que es importante mantener la curiosidad y la creatividad. Esta

pareja se complementa bien en su manera de ver la vida: uno aporta estabilidad y el otro, chispa y novedad.

En qué se molestan: El Paje, al ser más inexperto y a veces hasta ingenuo, puede irritar a la Reina cuando no toma las cosas en serio o cuando se muestra inmaduro en situaciones importantes. La Reina, en cambio, puede parecer un poco intensa o controladora al Paje, que prefiere no profundizar tanto en ciertos temas. Esto puede generar frustración si el Paje se siente abrumado o la Reina siente que falta compromiso. Si no encuentran un punto medio, la paciencia de ambos podría ponerse a prueba.

Cómo funciona la sexualidad: La sexualidad entre ellos es una mezcla de ternura y exploración. La Reina busca una conexión íntima y profunda, mientras que el Paje está en un proceso de descubrir y aprender. Ambos disfrutan de la complicidad, pero la Reina puede a veces sentir que falta intensidad o madurez en el enfoque del Paje. Si logran llevar el tema sin presiones, su vida sexual puede ser muy bonita, marcada por el cariño y la ternura.

Cómo funciona la convivencia: En la convivencia, la Reina tiende a asumir el rol de cuidado y organización, mientras que el Paje contribuye con ideas frescas y una atmósfera más liviana. El Paje puede tener problemas para mantener una rutina o asumir responsabilidades de manera constante, y esto puede molestar a la Reina si siente que lleva todo el peso. Sin embargo, si logran equilibrar, pueden crear un hogar lleno de amor y comprensión.

Qué tan fieles son: La Reina es naturalmente fiel y espera compromiso de su pareja. Para el Paje, la fidelidad es algo que aprende en el proceso, ya que su naturaleza juvenil lo hace más curioso y abierto a nuevas experiencias. No es que sea infiel por naturaleza, pero puede ser menos estable emocionalmente. Con el tiempo y el ejemplo de la Reina, el Paje puede crecer en este aspecto.

Cómo se divierten: Ambos disfrutan de actividades que les permiten conectar desde el corazón. Les encantan los momentos tranquilos, como ver una película juntos o salir a pasear. El Paje también puede animar a la Reina a probar cosas nuevas y divertidas, mientras que ella lo acompaña en actividades creativas, como pintar o escribir.

Qué pasa si están en desequilibrio: Si ambos están en desequilibrio, la Reina puede volverse demasiado controladora o emocionalmente intensa, queriendo que el Paje crezca más rápido de lo que puede. El Paje, si está fuera de equilibrio, puede ser demasiado inmaduro, irresponsable o evasivo, lo que afecta la estabilidad de la relación. Esto puede llevar a tensiones importantes si no encuentran la manera de dar espacio y tiempo a sus necesidades individuales.

Paje de Copas & Rey de Copas

En qué se entienden: El Rey y el Paje de Copas comparten una sensibilidad natural y un enfoque muy emocional en la relación. Ambos valoran la empatía y la conexión, aunque el Rey lo hace desde una posición de estabilidad y experiencia, mientras que el Paje aporta una frescura e ingenuidad únicas. Los dos están dispuestos a escuchar y a apoyarse en los momentos difíciles, y se sienten a gusto en una relación donde las emociones se expresan libremente. Esta afinidad los hace sentir cercanos y cómodos, ya que ambos buscan una conexión honesta y significativa.

En qué se ayudan: El Rey de Copas le brinda al Paje la estabilidad que necesita para sentirse seguro en la relación. Como el Paje es más inmaduro y un poco inseguro, el Rey actúa como una figura protectora y comprensiva, ayudando al Paje a aprender y crecer emocionalmente. Por otro lado, el Paje de Copas, con su energía juvenil y optimista, le da al Rey un soplo de aire fresco y lo invita a ver el mundo desde una perspectiva más ligera y creativa. Este intercambio los nutre a ambos: el Rey se siente revitalizado, y el Paje, más seguro y guiado.

En qué se molestan: La diferencia de experiencia y madurez puede generar tensiones. El Rey puede frustrarse al ver al Paje tomar decisiones impulsivas o manejar las cosas de manera inmadura, mientras que el Paje podría sentirse incomprendido o juzgado si el Rey es demasiado serio o controlado. Además, el Paje puede tener una visión idealista de la relación, lo que puede hacer que se decepcione si las expectativas no se cumplen, mientras que el Rey podría cansarse de tener que guiar o corregir.

Cómo funciona la sexualidad: En la intimidad, esta pareja es tierna y afectuosa, ya que ambos valoran la conexión emocional. El Rey de Copas aporta profundidad y dedicación, mientras que el Paje, con su naturaleza curiosa, aporta una frescura que los mantiene interesados. Sin embargo, a veces pueden desentonar: el Paje podría buscar una exploración más ligera o incluso juguetona, mientras que el Rey, con su enfoque más maduro, busca una conexión profunda.

Cómo funciona la convivencia: El Rey de Copas suele asumir un rol organizativo y protector, mientras que el Paje se adapta, pero con cierta ligereza y espontaneidad que puede descolocar al Rey. Si bien el Rey valora la estabilidad en el hogar, el Paje puede ser desordenado o descuidado en la rutina. Esta diferencia puede causar algunas frustraciones, pero si logran organizarse, pueden aprender a valorar las cualidades del otro.

Qué tan fieles son: El Rey de Copas es leal y comprometido, mientras que el Paje, aunque suele ser fiel, puede verse tentado por su curiosidad. La fidelidad no es tanto un problema, pero el Paje puede parecer distraído o poco comprometido en momentos, lo que podría inquietar al Rey.

Cómo se divierten: El Rey disfruta de actividades relajadas y significativas, como charlas profundas o momentos tranquilos, mientras que el Paje prefiere experiencias nuevas y emocionantes. Si logran combinar estos intereses, pueden encontrar un balance, disfrutando de actividades que sean tanto estimulantes como calmadas.

Qué pasa si están en desequilibrio: Si el Rey se desequilibra, puede volverse controlador y excesivamente serio, criticando la inmadurez del Paje y limitando su espontaneidad. Si el Paje está fuera de equilibrio, puede ser irresponsable o muy idealista, sin asumir las consecuencias de sus actos. En el peor de los casos, esta relación puede volverse frustrante para ambos, con el Rey cansado de dar dirección y el Paje sintiéndose limitado en su expresión.

Paje de Copas & Paje de Oros

En qué se entienden: El Paje de Copas y el Paje de Oros tienen en común una actitud curiosa hacia la vida y una disposición para aprender. Ambos están en una etapa de descubrimiento, lo que hace que se lleven bien desde el comienzo, ya que los dos quieren explorar nuevas experiencias y conocer al otro con mucha apertura. Aunque sus enfoques son diferentes (el Paje de Copas es más soñador y emocional, mientras que el Paje de Oros es práctico y realista), comparten esa frescura que aporta emoción y novedad a la relación.

En qué se ayudan: El Paje de Copas le aporta a la relación un toque de imaginación y sensibilidad, ayudando al Paje de Oros a conectar más con sus emociones. A su vez, el Paje de Oros aporta estabilidad y le muestra al Paje de Copas cómo materializar sus ideas o deseos de forma práctica. En este sentido, ambos crecen y aprenden del otro: el Paje de Copas se vuelve más firme y el Paje de Oros más flexible y receptivo.

En qué se molestan: Las diferencias pueden generar algunos roces: el Paje de Copas, al ser emocional, puede sentir que el Paje de Oros no es lo suficientemente receptivo o espontáneo. El Paje de Oros, en cambio, podría ver al Paje de Copas como alguien disperso o sin un enfoque claro. Cuando esto ocurre, pueden frustrarse mutuamente, ya que uno espera respuestas emocionales mientras el otro prefiere lo tangible y directo.

Cómo funciona la sexualidad: La intimidad entre estos dos es suave y sin presiones. El Paje de Copas es más sensible y romántico, mientras que el Paje de Oros se inclina hacia una experiencia más relajada y práctica. No son intensos ni buscan emociones fuertes; más bien, disfrutan de una conexión sencilla y cómoda. A veces, el Paje de Copas podría necesitar más atención emocional en este aspecto, mientras que el Paje de Oros puede aportar estabilidad y constancia.

Cómo funciona la convivencia: En la convivencia, el Paje de Oros es quien tiende a cuidar de las tareas prácticas y a organizar el hogar, mientras que el Paje de Copas aporta un toque creativo. El problema surge cuando el Paje de Copas deja cosas sin terminar o se dispersa con facilidad, lo cual puede frustrar al Paje de Oros, que es más ordenado y enfocado en cumplir sus responsabilidades.

Qué tan fieles son: Ambos son bastante leales, aunque su concepto de fidelidad puede variar un poco. El Paje de Copas es leal desde lo emocional, mientras que el Paje de Oros lo es desde la constancia en el día a día. Ninguno de los dos es propenso a la traición, pero el Paje de Copas puede perder interés si siente que la relación se vuelve demasiado rígida o aburrida.

Cómo se divierten: Para divertirse, esta pareja busca actividades sencillas, como paseos tranquilos o proyectos creativos en los que puedan involucrarse juntos. El Paje de Copas puede llevar al Paje de Oros a probar cosas nuevas, mientras que el Paje de Oros mantiene a la relación en un ambiente seguro y organizado, evitando riesgos innecesarios.

Qué pasa si están en desequilibrio: Si alguno de los dos está desequilibrado, la relación puede volverse tensa. Si el Paje de Copas se siente emocionalmente insatisfecho, puede aislarse y actuar de forma caprichosa o dramática. Por su parte, si el Paje de Oros se siente agobiado, puede volverse rígido y exigente, perdiendo la paciencia con el Paje de Copas. Cuando ambos están fuera de equilibrio, la relación puede perder dirección: el Paje de Copas se vuelve más disperso y el Paje de Oros se cierra en su lógica, creando un abismo entre ambos.

Paje de Copas & Caballero de Oros

En qué se entienden: El Paje de Copas y el Caballero de Oros encuentran puntos en común en su manera de cuidar de su pareja, aunque desde enfoques distintos. El Paje es romántico, soñador y busca una conexión emocional sincera, mientras que el Caballero de Oros es leal y comprometido, orientado a brindar seguridad. Ambos valoran el afecto, aunque lo demuestran de maneras diferentes. Esta diferencia les da una base para comprenderse en lo esencial: el cariño y la devoción hacia su pareja.

En qué se ayudan: El Caballero de Oros es firme y constante, ayudando al Paje de Copas a no perderse en sus fantasías y aterrizar en la realidad. A su vez, el Paje aporta creatividad y espontaneidad a la vida del Caballero, animándolo a disfrutar el presente y a no estar siempre enfocado en el futuro. El Caballero le ofrece al Paje una base para sentirse seguro y estable, mientras que el Paje le recuerda al Caballero la importancia de los pequeños momentos.

En qué se molestan: El Paje de Copas puede sentirse abrumado por la seriedad del Caballero de Oros, que a veces parece demasiado centrado en el trabajo y la estabilidad. Por otro lado, el Caballero puede frustrarse con el enfoque despreocupado del Paje, que a veces carece de estructura y compromiso a largo plazo. Si el Paje se pierde en su mundo emocional y el Caballero insiste en que todo debe estar bajo control, pueden surgir tensiones entre ellos.

Cómo funciona la sexualidad: En la intimidad, el Paje de Copas es romántico y sensible, mientras que el Caballero de Oros tiende a ser físico y práctico. Aunque el Paje busca emoción y creatividad, el Caballero prioriza la estabilidad y puede mostrarse menos expresivo en este ámbito. Esta mezcla puede funcionar si ambos están dispuestos a entender lo que el otro necesita, pero sin comunicación clara, uno de los dos puede terminar sintiéndose desconectado.

Cómo funciona la convivencia: En la convivencia, el Caballero de Oros asume el rol de mantener el orden y la estabilidad en el hogar, mientras que el Paje de Copas aporta un toque personal y cálido, cuidando de los detalles. Sin embargo, el Caballero puede llegar a frustrarse con la falta de estructura del Paje en cuestiones prácticas. Aunque tienen visiones diferentes de lo que significa un hogar "ideal", si trabajan juntos, pueden complementarse bien.

Qué tan fieles son: El Caballero de Oros es muy leal y comprometido, tomando la fidelidad muy en serio. El Paje de Copas, aunque es leal, a veces se muestra inconstante, perdiéndose en sus emociones. Aunque sus formas de ver la fidelidad no siempre coinciden, ambos valoran la relación y quieren hacer que funcione.

Cómo se divierten: El Paje de Copas disfruta de actividades creativas o espontáneas, como salir a pasear sin rumbo o ver una película romántica. El Caballero de Oros, por otro lado, prefiere planes que tengan algún propósito, como actividades al aire libre o proyectos en casa. Aunque no siempre coinciden en sus ideas de diversión, el Paje puede ayudar al Caballero a relajarse, mientras que el Caballero le brinda al Paje una estructura.

Qué pasa si están en desequilibrio: Si el Paje de Copas se siente inseguro o desatendido, puede volverse más infantil o evasivo, buscando consuelo en sus fantasías. El Caballero, en su peor versión, puede volverse rígido y controlador, exigiendo más compromiso del que el Paje puede ofrecer en ese momento. Esto puede hacer que el Paje se sienta asfixiado y que el Caballero sienta que no puede confiar en la estabilidad de la relación.

Paje de Copas & Reina de Oros

En qué se entienden: El Paje de Copas y la Reina de Oros tienen algunas cosas en común, especialmente su naturaleza afectuosa y su deseo de cuidar de los demás. El Paje, con su sensibilidad y espontaneidad, conecta con el lado emocional de la Reina, que siempre está dispuesta a dar apoyo y estabilidad. Ambos valoran el afecto, aunque lo expresen de maneras distintas: el Paje de forma más libre y creativa, y la Reina, de forma práctica y constante. Esta combinación hace que se sientan apreciados y vistos en la relación.

En qué se ayudan: La Reina de Oros aporta seguridad y estructura que ayudan al Paje de Copas a no perderse en sus emociones y fantasías. Ella ofrece un

ambiente seguro donde él puede explorar sus sentimientos sin miedo. Por su parte, el Paje aporta a la Reina frescura y una visión más ligera de la vida. Su espontaneidad le recuerda a la Reina que no todo tiene que ser tan serio o planificado. Juntos, encuentran un buen equilibrio entre emoción y realidad.

En qué se molestan: El Paje de Copas puede frustrarse con la tendencia de la Reina de Oros a controlar y organizar cada aspecto de la relación. Él es más relajado y va mucho con la corriente, así que el enfoque práctico y estructurado de la Reina puede hacerle sentir un poco atrapado. La Reina, en cambio, puede irritarse cuando siente que el Paje no se toma las cosas en serio o parece vivir en su propio mundo. Esto puede llevar a momentos de tensión, ya que ella espera más estabilidad y responsabilidad de él.

Cómo funciona la sexualidad: En la intimidad, esta pareja puede encontrar un equilibrio interesante. La Reina de Oros aporta una conexión terrenal y estable, mientras que el Paje introduce una frescura y una emoción inesperada. A ella le gusta tomarse el tiempo y disfrutar de la experiencia, mientras que él aporta creatividad y ternura. Aunque no siempre coinciden en su estilo, se adaptan bien el uno al otro y logran una vida íntima satisfactoria y cariñosa.

Cómo funciona la convivencia: En el hogar, la Reina de Oros tiende a tomar el mando en cuanto a la organización y las tareas. Al Paje, que es más espontáneo, no le importa ceder este rol, pero a veces puede resultar algo caótico o descuidado para los estándares de la Reina. La convivencia funciona bien mientras ella no sea demasiado controladora y él se esfuerce en cumplir con algunas responsabilidades para mantener la armonía.

Qué tan fieles son: La Reina de Oros es muy leal y busca una relación estable y duradera. El Paje de Copas es leal en el sentido emocional, pero puede ser un poco volátil. Si él se siente seguro y apoyado, es improbable que busque afecto fuera de la relación. La fidelidad en esta pareja depende mucho de que el Paje se sienta libre y comprendido, mientras que la Reina se sienta valorada.

Cómo se divierten: Ambos disfrutan de actividades tranquilas y creativas. Al Paje le gusta todo lo que implique expresión artística o algo que despierte su imaginación, y la Reina aprecia las cosas sencillas y placenteras, como una buena comida o un día en la naturaleza. Pueden disfrutar de planes juntos mientras se mantengan en un ambiente relajado y sin presiones.

Qué pasa si están en desequilibrio: Si el Paje está desequilibrado, puede volverse inmaduro y evasivo, escapando de sus responsabilidades y dejando todo en manos de la Reina. Esto puede exasperarla, ya que ella necesita estabilidad y organización. Si es la Reina quien se desequilibra, puede volverse controladora y crítica, presionando demasiado al Paje y haciendo que él se sienta limitado. En el peor de los casos, la relación puede volverse un tira y afloja entre el control y la evasión, donde ninguno de los dos encuentra paz.

Paje de Copas & Rey de Oros

En qué se entienden: El Paje de Copas y el Rey de Oros se entienden en su gusto por la estabilidad y el cariño. Aunque sus formas de expresar amor son diferentes, ambos valoran la lealtad y la seguridad en una relación. El Paje aporta una energía refrescante y soñadora, mientras que el Rey de Oros admira esa sensibilidad, aunque no lo exprese abiertamente. Ambos están interesados en construir una relación sólida, donde cada uno se sienta seguro.

En qué se ayudan: El Rey de Oros, con su sentido práctico y enfoque estable, ayuda al Paje de Copas a mantener los pies en la tierra y lo orienta en los aspectos prácticos de la vida. Esto le da al Paje la seguridad que necesita para expresarse sin miedo. Por su parte, el Paje de Copas aporta ternura y creatividad, ayudando al Rey a explorar sus emociones y a ver la vida desde una perspectiva menos rígida. Así, cada uno complementa al otro: el Rey con su estabilidad y el Paje con su frescura.

En qué se molestan: El Rey de Oros puede llegar a frustrarse con el Paje, que a veces es disperso y un poco fantasioso. El Rey busca orden y responsabilidad, y puede desesperarse cuando el Paje se muestra indeciso o emocionalmente cambiante. Por su parte, el Paje de Copas puede sentir que el Rey es demasiado serio o poco flexible, lo cual puede ser limitante para su creatividad y sensibilidad. Si no logran comunicarse, estas diferencias pueden generar tensiones.

Cómo funciona la sexualidad: En la intimidad, esta pareja se complementa bastante bien. El Rey de Oros aporta una energía estable y confiable que hace que el Paje se sienta cómodo y seguro. El Paje, con su sensibilidad y ternura, da un toque de emoción y frescura. Aunque pueden disfrutar de una vida sexual satisfactoria, sus diferentes ritmos podrían ser un tema. El Rey prefiere una intimidad constante y tranquila, mientras que el Paje busca algo más creativo y expresivo.

Cómo funciona la convivencia: En el día a día, el Rey de Oros tiende a asumir el control de los aspectos prácticos del hogar. Le gusta la rutina y la organización, y toma las decisiones con responsabilidad. El Paje de Copas, en cambio, aporta un toque de creatividad y calidez en el ambiente. Sin embargo, el Rey puede sentirse sobrecargado si percibe que el Paje no cumple con algunas responsabilidades, y el Paje puede sentirse limitado por las expectativas del Rey.

Qué tan fieles son: El Rey de Oros es extremadamente leal y comprometido, y busca lo mismo en su pareja. El Paje de Copas también es fiel, aunque puede ser algo ingenuo y disperso en sus relaciones. Sin embargo, ambos valoran la lealtad y se esfuerzan por mantener su compromiso.

Cómo se divierten: El Paje y el Rey encuentran formas distintas de divertirse. El Rey prefiere actividades simples y tranquilas, como cenas en casa o paseos. El Paje, por otro lado, disfruta de lo artístico y lo inesperado. Si logran combinar estos gustos, pueden disfrutar de planes variados, desde una noche de películas hasta una salida espontánea a una galería de arte.

Qué pasa si están en desequilibrio: Si el Rey de Oros se desbalancea, puede volverse muy controlador y cerrado, exigiendo demasiado del Paje y creando un ambiente rígido. Si el Paje de Copas está fuera de balance, puede volverse disperso y emocionalmente dependiente, sin asumir responsabilidades. Esto podría desgastar la relación, ya que el Rey podría sentirse frustrado y el Paje, incomprendido y limitado.

Paje de Copas & Paje de Espadas

❤️❤️❤️❤️❤️🖤🖤🖤🖤🖤

En qué se entienden: El Paje de Copas y el Paje de Espadas se entienden en su curiosidad por la vida y en el hecho de que ambos son idealistas. Al Paje de Copas le atrae el mundo de las emociones y los sueños, mientras que el Paje de Espadas disfruta cuestionando ideas y buscando respuestas. Esta combinación los hace vivir en constante exploración: uno en el mundo de las emociones y el otro en el de las ideas. Ambos son espontáneos, y eso les da afinidad, ya que no se aburren y encuentran en el otro una visión fresca y estimulante.

En qué se ayudan: El Paje de Copas ayuda al Paje de Espadas a conectar con su lado emocional, lo que le permite ser menos rígido en su pensamiento. A su vez, el Paje de Espadas aporta un enfoque más objetivo al Paje de Copas, ayudándole a ver las cosas con claridad en lugar de perderse en su mundo de fantasías. Esta pareja se complementa en su forma de enfrentar el mundo: uno aporta creatividad y ternura, y el otro, lógica y análisis. Juntos, logran ver las cosas desde distintas perspectivas.

En qué se molestan: Aquí pueden surgir problemas porque el Paje de Copas tiende a ser sensible y se ofende fácilmente, mientras que el Paje de Espadas tiene un estilo directo, a veces un poco brusco, que puede herir los sentimientos de su pareja sin darse cuenta. Además, el Paje de Espadas necesita mucha claridad y lógica, mientras que el Paje de Copas puede ser disperso y guiado por el corazón. Estos enfoques distintos pueden causar frustración, ya que uno quiere sentir y el otro, analizar todo.

Cómo funciona la sexualidad: En la intimidad, el Paje de Copas es romántico y busca conexión emocional, mientras que el Paje de Espadas tiene una actitud más experimental, buscando novedad y curiosidad. Aunque pueden disfrutar juntos, hay una falta de profundidad emocional que el Paje de Copas podría necesitar. Si ambos logran adaptarse, su vida íntima puede ser divertida, aunque un poco superficial para el Paje de Copas, que necesita sentir más que simplemente experimentar.

Cómo funciona la convivencia: El Paje de Copas y el Paje de Espadas pueden tener una convivencia algo caótica. El Paje de Copas no siempre es ordenado y a menudo vive en su propio mundo, mientras que el Paje de Espadas tiende a ser inquieto y quiere que las cosas tengan sentido y orden. Esto puede generar conflictos, ya que ninguno es particularmente práctico, y a veces no asumen

responsabilidades con constancia. Les falta estabilidad, pero logran mantener el ambiente entretenido y lleno de ideas.

Qué tan fieles son: En cuanto a fidelidad, esta pareja puede tener sus complicaciones. Al Paje de Espadas le cuesta comprometerse completamente, ya que busca siempre cosas nuevas, y el Paje de Copas, aunque fiel, puede sentirse inseguro si no recibe el afecto que necesita. Si encuentran una conexión verdadera, pueden ser leales, pero les cuesta mucho alcanzar esa estabilidad.

Cómo se divierten: Ambos disfrutan de explorar, ya sea en temas intelectuales o emocionales. Les gusta experimentar cosas nuevas juntos, como asistir a eventos, viajar, o sumergirse en conversaciones profundas y poco comunes. La diversión para ellos está en descubrir, y disfrutan de actividades espontáneas y poco planeadas.

Qué pasa si están en desequilibrio: Cuando están en desequilibrio, esta relación puede volverse complicada. Si el Paje de Copas está mal aspectado, puede volverse muy dependiente, sensible y hasta evasivo. El Paje de Espadas, en desequilibrio, se vuelve crítico y poco empático, lo que puede lastimar al Paje de Copas. En su peor versión, el Paje de Copas se siente herido constantemente y el Paje de Espadas se distancia, dejando la relación sin rumbo y llena de malentendidos.

Paje de Copas & Caballero de Espadas

❤️❤️❤️❤️❤️🖤🖤🖤🖤🖤

En qué se entienden: El Paje de Copas y el Caballero de Espadas tienen una mezcla interesante en su relación. Ambos son curiosos y están siempre buscando aprender. El Paje, con su espíritu soñador y romántico, conecta bien con la inteligencia del Caballero de Espadas, quien valora el conocimiento y las ideas nuevas. A los dos les gusta ver el mundo desde una perspectiva diferente: el Paje desde las emociones y el Caballero desde la lógica.

En qué se ayudan: El Paje de Copas es sensible y ayuda al Caballero de Espadas a conectar con su lado emocional, a veces perdido en su enfoque lógico. Mientras tanto, el Caballero de Espadas ofrece al Paje un poco de estructura y dirección, ayudándole a enfocarse en sus metas y a tomar decisiones sin dejarse llevar tanto por sus emociones. Esta mezcla de sentimientos y lógica puede enriquecer sus vidas y hacerlos más completos como pareja.

En qué se molestan: Esta pareja puede tener roces debido a sus diferencias. El Caballero de Espadas es directo y a veces demasiado frío en su manera de decir las cosas, lo que puede herir al sensible Paje de Copas. Por otro lado, el Paje, con su forma emocional de ver el mundo, puede parecerle al Caballero demasiado ingenuo o poco práctico. Estas diferencias pueden llevar a malentendidos o a conflictos si no encuentran una forma de balancearse.

Cómo funciona la sexualidad: La conexión sexual entre ellos es interesante pero compleja. El Paje de Copas busca intimidad emocional, mientras que el

Caballero de Espadas se enfoca en el aspecto físico o en la curiosidad intelectual. Al principio, esta diferencia puede hacer que la relación se sienta emocionante, pero a largo plazo podría ser un área donde ambos necesiten trabajar para entenderse mejor.

Cómo funciona la convivencia: El Paje de Copas tiene una actitud relajada en el hogar y suele dejarse llevar por el momento, mientras que el Caballero de Espadas prefiere la estructura y la organización. Esto puede llevar a cierta frustración cuando se trata de tareas cotidianas y responsabilidades en el hogar. A veces, el Caballero puede parecer controlador, mientras que el Paje puede parecer desorganizado.

Qué tan fieles son: El Paje de Copas tiende a ser leal, sobre todo si siente que hay una conexión emocional. El Caballero de Espadas, sin embargo, es más independiente y necesita su espacio. Aunque no suele engañar, puede que no siempre esté tan presente emocionalmente como el Paje lo necesita. La lealtad está ahí, pero podrían tener diferentes expectativas sobre lo que significa "estar en la relación".

Cómo se divierten: En cuanto a la diversión, ambos disfrutan de actividades que expanden su mente. El Caballero de Espadas podría proponer debates, libros o actividades intelectuales, mientras que el Paje de Copas disfruta de experiencias más artísticas o emocionales, como el arte o la música. Pueden disfrutar de un buen equilibrio entre lo artístico y lo intelectual.

Qué pasa si están en desequilibrio: Si el Paje de Copas está en desequilibrio, puede volverse muy dependiente, inseguro o emocionalmente inestable, buscando constante validación del Caballero de Espadas. Por su lado, el Caballero en desequilibrio se vuelve frío y distante, incluso sarcástico, lo cual puede hacer que el Paje se sienta rechazado. Si ambos están desequilibrados, la relación puede volverse un ciclo de incomprensión, donde uno siente que le falta amor y el otro que le falta espacio.

Paje de Copas & Reina de Espadas

En qué se entienden: El Paje de Copas y la Reina de Espadas pueden entenderse en su curiosidad por conocer y explorar el mundo de la otra persona. El Paje aporta frescura y creatividad, y la Reina, con su mente analítica, aprecia esa honestidad emocional del Paje, aunque lo vea algo ingenuo. Ambos valoran la autenticidad, y aunque sus enfoques son distintos, esta pareja encuentra puntos de conexión en la búsqueda de algo real.

En qué se ayudan: El Paje de Copas le muestra a la Reina de Espadas cómo conectarse con sus emociones, incluso las que a veces evita. Él la ayuda a abrir su lado más sensible y a no enfocarse solo en la lógica. La Reina, por su parte, le aporta estructura al Paje, ayudándolo a enfocarse y a no perderse en sueños o

emociones pasajeras. Ella le da dirección, mientras que él le da espacio para sentir sin miedo.

En qué se molestan: La Reina de Espadas puede ver al Paje como alguien demasiado infantil o poco serio, y eso puede frustrarla. Él, en cambio, puede sentir que la Reina es muy crítica o rígida, y esto puede afectarle, ya que es sensible. Cuando ella se pone fría o distante, el Paje se siente desanimado. Si no logran encontrar un punto medio, estas diferencias pueden generar roces, sobre todo cuando ella espera que él "madure" y él quiere que ella relaje su lado crítico.

Cómo funciona la sexualidad: En la intimidad, el Paje de Copas es cariñoso y emocional, mientras que la Reina de Espadas prefiere un enfoque más mental, incluso algo reservado. Pueden necesitar tiempo para ajustarse, ya que él busca una conexión emocional y ella tiende a mantener cierta distancia. Si logran abrirse sin juzgarse, pueden disfrutar de una intimidad única, pero si no, puede sentirse como una desconexión.

Cómo funciona la convivencia: La convivencia entre estos dos puede ser interesante, ya que el Paje es espontáneo y desordenado, mientras que la Reina de Espadas prefiere estructura y orden. A veces, ella se desespera con su caos, y él siente que su creatividad se ve limitada. Si logran establecer límites y acordar un estilo que funcione para ambos, el hogar puede ser un espacio de aprendizaje mutuo. Si no, la Reina podría sentirse constantemente irritada por el desorden.

Qué tan fieles son: El Paje de Copas es fiel, aunque su fidelidad está ligada a sus emociones; si se siente inspirado y querido, su lealtad es firme. La Reina de Espadas es más constante y comprometida, viendo la lealtad como algo natural en su vida. En este sentido, pueden complementarse bien, siempre que ambos se sientan seguros en la relación.

Cómo se divierten: Ambos disfrutan de actividades que nutran sus intereses: el Paje se inclina hacia lo creativo o lo artístico, y la Reina hacia actividades más intelectuales. Un buen plan para ellos podría ser una salida a un museo o una tarde creativa. Si encuentran algo que combine sus intereses, se divertirán mucho, pero si no, puede que terminen haciendo planes separados.

Qué pasa si están en desequilibrio: Si la relación se desequilibra, el Paje de Copas puede volverse muy dependiente y emocional, llegando a parecer inmaduro y a depender de la Reina para todo. La Reina de Espadas, en cambio, puede volverse fría y calculadora, juzgando cada paso que él da y distanciándose emocionalmente. En este punto, la relación se convierte en una especie de campo de batalla, donde él busca constantemente validación y ella se vuelve muy crítica.

Paje de Copas & Rey de Espadas

En qué se entienden: El Paje de Copas y el Rey de Espadas no tienen mucho en común, pero hay un par de puntos que los acercan. Ambos pueden ser muy dedicados cuando algo les importa: el Paje desde el corazón y el Rey desde su sentido de responsabilidad. Al Paje le atrae el carácter fuerte y seguro del Rey, y el Rey se siente atraído por la frescura y espontaneidad del Paje. Cada uno encuentra algo en el otro que le parece interesante o misterioso.

En qué se ayudan: El Paje de Copas, con su lado sensible y soñador, ayuda al Rey a abrirse emocionalmente. Sin ser tan directo, hace que el Rey se sienta más cómodo expresando lo que piensa o siente. Por otro lado, el Rey de Espadas le da al Paje dirección y estructura, ayudándolo a aterrizar sus ideas y a pensar un poco más antes de lanzarse en cualquier cosa. El Rey le aporta al Paje una guía, que puede ser muy útil para que no se pierda en sus propias emociones.

En qué se molestan: Las diferencias aquí pueden ser grandes. El Paje es emocional y busca conectar desde lo sentimental, mientras que el Rey de Espadas es bastante lógico y a veces frío, lo que puede hacer que el Paje se sienta incomprendido. Al mismo tiempo, el Paje puede parecerle inmaduro o inestable al Rey, quien valora la estabilidad y la racionalidad. Cuando hay desacuerdos, el Rey tiende a ser directo, mientras que el Paje puede sentir que sus sentimientos son ignorados o poco valorados. Estos malentendidos pueden generar roces si no logran entenderse mejor.

Cómo funciona la sexualidad: En la intimidad, la relación entre ellos puede ser un poco desafiante. El Paje de Copas busca una conexión emocional y romántica, mientras que el Rey de Espadas puede ser más distante y enfocado en el aspecto físico. A veces, el Rey puede no captar del todo las sutilezas emocionales del Paje, lo que puede llevar a que el Paje se sienta un poco insatisfecho. Sin embargo, con paciencia y comunicación, ambos pueden encontrar puntos en común.

Cómo funciona la convivencia: Vivir juntos puede ser un reto. El Paje de Copas es espontáneo y no siempre sigue una rutina, mientras que el Rey de Espadas es más estructurado y le gusta que todo tenga un orden. Si no se adaptan, la convivencia puede sentirse desorganizada para el Rey y algo tensa para el Paje, que puede percibir al Rey como demasiado rígido.

Qué tan fieles son: El Paje de Copas es fiel desde la emoción; cuando ama, lo hace sinceramente. El Rey de Espadas, por su parte, es fiel por lealtad y compromiso, pero menos expresivo. Aunque ambos valoran la lealtad, sus motivos son diferentes. En general, ninguno suele ser infiel, pero el Paje podría necesitar más atención emocional para sentirse seguro.

Cómo se divierten: Mientras que el Paje de Copas disfruta de actividades creativas y espontáneas, el Rey prefiere planes más estructurados, como una buena conversación o algo que involucre estrategia. Si encuentran actividades que combinen ambos estilos, como juegos de mesa o paseos al aire libre, pueden pasarla bien, aunque sus gustos son bastante distintos.

Qué pasa si están en desequilibrio: Si el Paje está en desequilibrio, puede volverse demasiado emocional y dramático, perdiéndose en sus sentimientos y creando conflictos. Si es el Rey el que está en desequilibrio, puede ser muy duro y crítico, lo que hace que el Paje se sienta incomprendido y herido. Cuando ambos están fuera de balance, la relación puede volverse una montaña rusa de emociones y tensiones.

Paje de Copas & Paje de Bastos

En qué se entienden: El Paje de Copas y el Paje de Bastos se encuentran en la energía juvenil y curiosa. Ambos son exploradores, cada uno a su manera: el Paje de Copas es soñador, sensible y disfruta de los momentos de inspiración y conexión emocional; el Paje de Bastos, por su parte, es aventurero y lleno de entusiasmo. Se entienden en su deseo de descubrir cosas nuevas y su apertura a vivir la vida sin demasiadas reglas, lo que les da una chispa especial en pareja.

En qué se ayudan: El Paje de Copas aporta a la relación una sensibilidad que le permite al Paje de Bastos detenerse y conectar más profundamente con sus emociones. El Paje de Bastos, en cambio, anima al Paje de Copas a tomar más riesgos y a salir de su zona de confort. En conjunto, el Paje de Bastos le da un empujón al Paje de Copas para lanzarse a la vida, y el Paje de Copas ayuda a suavizar la impulsividad de su pareja.

En qué se molestan: Los conflictos surgen porque ambos pueden ser un poco inmaduros en su forma de abordar los problemas. El Paje de Copas tiende a evadir las situaciones incómodas, mientras que el Paje de Bastos, impulsivo, puede ser impaciente. Esta mezcla de evasión y falta de paciencia puede hacer que los desacuerdos se acumulen sin resolverse, y que ambos se sientan frustrados cuando las cosas no salen como esperaban. Además, el Paje de Bastos puede encontrar al Paje de Copas demasiado sensible o "en las nubes", mientras que el Paje de Copas podría ver al Paje de Bastos como alguien demasiado impetuoso.

Cómo funciona la sexualidad: La conexión íntima entre ellos es muy fresca y creativa. Al Paje de Copas le gusta conectar emocionalmente y explorar desde un lugar suave y afectivo, mientras que el Paje de Bastos es espontáneo y busca novedad. Pueden disfrutar de la sexualidad como una aventura compartida, aunque necesitan balancear estas dos formas de conexión para no perderse en su propia manera de ver las cosas.

Cómo funciona la convivencia: Ambos son flexibles y abiertos al cambio, por lo que la convivencia puede ser divertida pero también un poco caótica. Ninguno es muy organizado, y pueden olvidarse de ciertas responsabilidades en casa. Su vida juntos puede estar llena de momentos espontáneos y de risas, pero la falta de estructura puede traer algunos inconvenientes en la rutina.

Qué tan fieles son: El Paje de Copas, aunque joven, es más constante emocionalmente y tiende a ser fiel si se siente comprendido. El Paje de Bastos, en cambio, tiene una naturaleza libre y puede distraerse fácilmente si la relación le resulta aburrida o monótona. Para mantenerse fieles, ambos necesitan mantener viva esa sensación de aventura y conexión emocional.

Cómo se divierten: Estos dos disfrutan de actividades espontáneas y poco convencionales. Al Paje de Bastos le gusta la emoción de lo nuevo, mientras que el Paje de Copas disfruta de momentos que le permitan soñar y conectar. Pueden divertirse explorando lugares nuevos, haciendo actividades creativas o simplemente improvisando algo juntos. Les va bien en planes no muy estructurados.

Qué pasa si están en desequilibrio: Si ambos están en desequilibrio, el Paje de Copas puede volverse excesivamente idealista y distante, perdiéndose en sus propios pensamientos y evitando la realidad. El Paje de Bastos, en ese estado, se torna impaciente, impulsivo y puede actuar sin pensar en las consecuencias. Esto puede resultar en conflictos importantes: el Paje de Copas se cierra y se vuelve emocionalmente inaccesible, mientras que el Paje de Bastos puede frustrarse y alejarse buscando su próxima aventura.

Paje de Copas & Caballero de Bastos

En qué se entienden: El Paje de Copas y el Caballero de Bastos pueden conectar en su gusto por lo espontáneo y lo nuevo. Al Paje de Copas le encanta explorar emociones y experiencias, mientras que el Caballero de Bastos es aventurero y busca acción constante. Ambos disfrutan de la libertad y tienen una energía juvenil que los hace curiosos y dispuestos a probar cosas diferentes. A los dos les gusta el romance en su forma más ligera y divertida, sin complicarse demasiado al principio.

En qué se ayudan: El Paje de Copas, con su naturaleza intuitiva y soñadora, puede enseñarle al Caballero de Bastos a conectar más con sus emociones. Por su parte, el Caballero de Bastos puede darle al Paje ese empujón para que se anime a probar cosas nuevas y a salir de su zona de confort. Juntos, el Caballero inspira al Paje a tomar riesgos, mientras que el Paje le ayuda al Caballero a encontrar un poco de calma y profundidad emocional.

En qué se molestan: Aquí es donde las diferencias pueden hacerse notar. El Caballero de Bastos puede ser impulsivo y hasta un poco temerario, mientras que el Paje de Copas es más sensible y necesita seguridad emocional. Esto puede crear tensiones si el Caballero se muestra impaciente o no presta atención a los sentimientos del Paje. Además, el Caballero podría frustrarse con el ritmo lento y emocional del Paje, quien a veces parece estar en su propio mundo. Puede haber malentendidos si no encuentran un equilibrio en sus expectativas.

Cómo funciona la sexualidad: En la intimidad, el Caballero de Bastos trae intensidad y pasión, mientras que el Paje de Copas aporta sensibilidad y ternura. Al Paje le gusta conectar a un nivel emocional, mientras que el Caballero es más directo y físico. Esto puede resultar en una buena combinación si logran ajustarse al ritmo del otro, aunque a veces el Paje puede sentirse abrumado por la energía del Caballero.

Cómo funciona la convivencia: La convivencia entre ellos puede ser un reto. El Paje de Copas necesita un espacio tranquilo y tiempo para procesar sus emociones, mientras que el Caballero de Bastos es más desordenado y prefiere la acción. Mientras el Paje busca estabilidad emocional en el hogar, el Caballero puede hacer planes impulsivos sin consultar mucho. Esta diferencia de estilo de vida puede generar algunos roces en la rutina diaria.

Qué tan fieles son: El Paje de Copas tiende a ser fiel, ya que se compromete emocionalmente cuando siente una conexión. Sin embargo, el Caballero de Bastos, al ser más independiente, puede tener problemas para comprometerse a largo plazo si no siente que la relación lo mantiene intrigado. La fidelidad aquí depende mucho de la conexión que tengan y de si el Caballero siente que el Paje le aporta algo nuevo cada día.

Cómo se divierten: A esta pareja le gusta explorar juntos y hacer planes fuera de lo común. Salir a lugares nuevos, experimentar actividades al aire libre, o incluso probar un hobby juntos les viene bien. El Paje disfruta de las pequeñas aventuras y de lo que el Caballero propone, siempre y cuando haya un toque de romance y diversión en el ambiente.

Qué pasa si están en desequilibrio: Cuando están en desequilibrio, esta relación puede volverse caótica. Si el Caballero de Bastos está mal aspectado, puede volverse egoísta, impulsivo y hasta imprudente, dejando al Paje emocionalmente agotado. Por su lado, el Paje de Copas, si está fuera de balance, puede volverse dependiente y emocionalmente inestable, buscando demasiada validación en el Caballero. Si ambos se desestabilizan, el Caballero puede sentirse atrapado y el Paje puede sufrir al sentirse ignorado, llevándolos a alejarse.

Paje de Copas & Reina de Bastos

❤️❤️❤️❤️❤️❤️❤️🖤🖤🖤

En qué se entienden: El Paje de Copas y la Reina de Bastos comparten una energía vibrante y optimista. El Paje aporta inocencia y una imaginación sin límites, y la Reina de Bastos es extrovertida, segura y llena de entusiasmo. Ambos disfrutan de la espontaneidad y la creatividad en sus interacciones, lo cual hace que se entiendan bien en los aspectos más ligeros y divertidos de la relación. Esta pareja se siente cómoda siendo expresiva y soñadora, y ambos aprecian los momentos de conexión emocional.

En qué se ayudan: La Reina de Bastos le ofrece al Paje de Copas un empuje hacia la autoconfianza. Le ayuda a salir de su zona de confort, animándolo a ser más valiente y a no temer mostrar sus sentimientos. Por otro lado, el Paje le da a la Reina una perspectiva más sensible y suave. Le ayuda a conectar con sus emociones y a ver la vida desde un lado más tierno. Juntos, se ayudan a balancear la intensidad con la ternura.

En qué se molestan: El Paje de Copas, siendo soñador y un tanto idealista, puede tener dificultades para lidiar con la personalidad dominante de la Reina de Bastos. A veces, el Paje puede sentirse sobrepasado o intimidado si la Reina insiste demasiado en tomar el control de la situación. Por otro lado, la Reina de Bastos podría frustrarse con la falta de enfoque del Paje, ya que este puede ser disperso y menos práctico. Estos dos pueden entrar en conflicto cuando ella busca acción y él se pierde en sus pensamientos.

Cómo funciona la sexualidad: En la intimidad, la Reina de Bastos aporta pasión y un deseo de experimentar, mientras que el Paje de Copas trae una energía suave y romántica. La Reina puede guiar al Paje hacia una mayor confianza en sí mismo en este ámbito, creando una experiencia rica y variada. Sin embargo, si no logran balancear sus energías, puede que el Paje se sienta abrumado por el estilo más directo de la Reina, y que ella sienta que al Paje le falta iniciativa.

Cómo funciona la convivencia: La convivencia entre ellos puede ser un poco caótica. El Paje, siendo un poco despistado y menos organizado, a veces descuida las responsabilidades diarias, mientras que la Reina, con su energía enérgica y enfocada, podría asumir el control. Aunque esto puede funcionar en momentos específicos, a largo plazo puede causar frustración si la Reina siente que lleva toda la carga de las decisiones. Ambos necesitan encontrar un equilibrio en el hogar, donde cada uno contribuya a su manera.

Qué tan fieles son: El Paje de Copas es muy leal y se entrega por completo cuando siente una conexión emocional profunda. La Reina de Bastos, por su parte, también es fiel, aunque necesita que su pareja le dé el mismo nivel de intensidad y entusiasmo que ella aporta. Si ambos sienten una conexión significativa, serán leales; sin embargo, si la Reina percibe que le falta emoción o aventura, podría volverse inquieta.

Cómo se divierten: Para divertirse, esta pareja disfruta de actividades creativas y espontáneas. Al Paje le gusta el arte y la música, mientras que la Reina se inclina más por aventuras y planes al aire libre. Juntos, pueden encontrar un punto medio, como asistir a eventos sociales donde puedan explorar y ser expresivos. Ambos disfrutan de la compañía del otro y encuentran en sus diferencias una forma de enriquecer sus experiencias.

Qué pasa si están en desequilibrio: Si uno o ambos están desequilibrados, el Paje de Copas puede volverse excesivamente emocional y retraído, hundiéndose en su propia burbuja y evitando la realidad. En cambio, la Reina de Bastos, en su peor versión, puede volverse dominante y demandante, intentando imponer su

voluntad y generando tensiones. En estos casos, ambos podrían sentirse incomprendidos y distantes, con el Paje escapando en sus fantasías y la Reina buscando afirmación en otros espacios.

Paje de Copas & Rey de Bastos

En qué se entienden: El Paje de Copas y el Rey de Bastos tienen enfoques distintos, pero ambos se atraen por lo que el otro ofrece. El Paje es soñador, sensible y en busca de nuevas experiencias emocionales, mientras que el Rey es confiado, decidido y le encanta tomar el control. Se entienden en la forma en que el Paje admira la valentía y el impulso del Rey, y el Rey disfruta del toque fresco y creativo que trae el Paje a la relación. Les gusta la idea de inspirarse mutuamente y probar cosas nuevas.

En qué se ayudan: El Paje de Copas ayuda al Rey de Bastos a relajarse y ser más vulnerable. A veces, el Rey está tan enfocado en alcanzar sus metas que puede olvidarse de disfrutar el presente o conectar a nivel emocional, y ahí es donde el Paje entra para suavizarlo. Por otro lado, el Rey da estructura al Paje, enseñándole a canalizar sus emociones e ideas con algo más de dirección. Juntos, logran una buena mezcla de emociones y acción, algo que ambos necesitan.

En qué se molestan: Aquí es donde puede haber algunos roces. El Rey de Bastos es directo y sabe lo que quiere, mientras que el Paje de Copas puede ser más indeciso y un tanto idealista. Esto puede frustrar al Rey, quien espera que el Paje "se ponga las pilas". Por su parte, el Paje puede sentir que el Rey es demasiado intenso y que no da suficiente espacio para sus ideas. Si no encuentran un equilibrio, la diferencia de ritmos puede llevar a malentendidos y a que uno se sienta incomprendido.

Cómo funciona la sexualidad: En el plano íntimo, el Rey de Bastos aporta energía y pasión, mientras que el Paje le da un toque de ternura y exploración. Para el Rey, el Paje es como un respiro, alguien con quien puede abrirse emocionalmente sin dejar de lado la intensidad que busca en la intimidad. Al Paje le encanta la seguridad que el Rey le ofrece y puede disfrutar de una vida sexual muy enriquecedora. Sin embargo, el Paje podría sentirse un poco intimidado si el Rey se muestra demasiado dominante.

Cómo funciona la convivencia: La convivencia entre el Paje de Copas y el Rey de Bastos puede ser variada. El Paje es relajado, le gusta crear un ambiente acogedor, y puede ser algo desorganizado. El Rey, en cambio, es más práctico y necesita que las cosas se hagan de cierta manera. Puede ser difícil que lleguen a acuerdos sobre tareas diarias y rutinas, ya que el Rey podría esperar que el Paje se acomode a su estilo. Aun así, si logran ajustar sus diferencias, pueden crear un hogar único, donde la creatividad y la acción estén en equilibrio.

Qué tan fieles son: El Paje de Copas es fiel por naturaleza, busca una conexión profunda y auténtica. El Rey de Bastos, aunque es apasionado y sociable, tiende a ser leal cuando ha decidido comprometerse. Sin embargo, si se siente limitado o si la relación se vuelve muy rutinaria, el Rey podría empezar a sentirse tentado a buscar emoción en otros lugares. Ambos deben cuidar este aspecto.

Cómo se divierten: Juntos, el Paje y el Rey pueden divertirse mucho. El Paje sugiere planes creativos o artísticos, mientras que el Rey tiene la energía para liderar cualquier aventura que elijan. Ambos disfrutan de hacer cosas nuevas y pueden pasar un buen rato explorando juntos.

Qué pasa si están en desequilibrio: Si alguno de los dos está en desequilibrio, las cosas pueden complicarse. El Paje puede volverse demasiado emocional, indeciso y depender del Rey en exceso. Por su parte, el Rey puede volverse controlador y olvidarse de los sentimientos del Paje. En su peor versión, el Paje podría sentirse inseguro y agobiado, mientras que el Rey se vuelve dominante y poco considerado, haciendo que la relación se vuelva agotadora para ambos.

Caballero de Copas & Paje de Copas

(Ver: Paje de Copas & Caballero de Copas)

Caballero de Copas & Caballero de Copas

En qué se entienden: Ambos Caballeros de Copas tienen una naturaleza romántica, sensible y soñadora. Les encanta la idea de vivir una relación llena de gestos de amor y cariño. Ambos disfrutan de momentos profundos y conexiones emocionales, valorando la empatía y el entendimiento en la pareja. Comparten el deseo de que su relación sea única y especial, y buscan crear juntos momentos significativos que los hagan sentir valorados y apreciados.

En qué se ayudan: Ambos Caballeros son intuitivos y comprensivos, por lo que se apoyan mucho en los momentos de necesidad. Cuando uno se siente triste o abrumado, el otro sabe dar el consuelo adecuado y las palabras que necesita escuchar. Se nutren de la sensibilidad y la capacidad de imaginar un futuro juntos, lleno de proyectos y sueños. Esta empatía les permite brindar un apoyo emocional constante y sincero, ayudando a que ambos se sientan seguros en la relación.

En qué se molestan: A pesar de su buena conexión, los Caballeros de Copas pueden ser indecisos y poco prácticos. Les cuesta tomar decisiones rápidas o abordar temas importantes sin darles muchas vueltas. Esta falta de dirección puede generar frustración, ya que ambos tienden a evitar enfrentarse a los problemas y prefieren dejarlos de lado. Además, como ambos son sensibles, pueden interpretar mal ciertas palabras o reacciones, y esto los lleva a discusiones innecesarias si no logran manejar esa susceptibilidad.

Cómo funciona la sexualidad: En la intimidad, esta pareja valora mucho el romanticismo y la conexión emocional. No buscan una experiencia meramente física, sino un encuentro que los haga sentir profundamente conectados y comprendidos. Les gusta tomar su tiempo, creando un ambiente de ternura y cariño. Sin embargo, la falta de iniciativa en este ámbito puede hacer que la relación se vuelva un poco monótona si no se animan a explorar cosas nuevas juntos.

Cómo funciona la convivencia: A nivel de convivencia, ambos Caballeros de Copas prefieren un hogar tranquilo y acogedor. No son fanáticos del caos o el desorden, pero tampoco son los más organizados. A veces pueden tener dificultades para cumplir con las tareas diarias si estas les resultan aburridas o si prefieren dedicarse a algo que les apasione más. La convivencia puede ser armoniosa, pero necesitan un poco de estructura para que el día a día no se vuelva caótico.

Qué tan fieles son: Ambos son leales y valoran la exclusividad en su relación. Como son muy emocionales, no buscan la conexión fuera de su pareja, ya que esto significaría traicionar el vínculo profundo que comparten. Tienen una visión muy idealizada del amor, lo que los lleva a esforzarse en ser fieles y a cuidar que la relación se mantenga estable.

Cómo se divierten: Para esta pareja, la diversión ideal incluye actividades relajadas y llenas de significado. Disfrutan de cenas íntimas, ver películas románticas o hacer actividades que les permitan conectarse de manera tranquila y sin presiones. Les encanta soñar despiertos juntos, compartiendo sus deseos y proyectos futuros. Aunque no son fanáticos de los eventos sociales ruidosos, pueden disfrutar de reuniones con amigos cercanos.

Qué pasa si están en desequilibrio: Si alguno de los dos o ambos están en desequilibrio, la relación puede volverse caótica. La falta de dirección y de pragmatismo se vuelve un gran problema, ya que ambos pueden caer en un estado de idealización irrealista que los lleva a evitar los problemas o a no asumir responsabilidades. En el peor de los casos, si ambos están en un mal momento, pueden ser emocionalmente inestables y propensos a dramatizar cualquier desacuerdo. Esto puede hacer que los pequeños problemas se agranden y que la relación se vuelva tensa e impredecible.

Caballero de Copas & Reina de Copas

En qué se entienden: La Reina y el Caballero de Copas tienen mucho en común: ambos son románticos, emocionales y muy intuitivos. Entienden el valor de las emociones y el apoyo mutuo, y ambos prefieren una relación donde la empatía y la conexión sean lo primero. Les gusta la idea de un amor profundo y se sienten cómodos mostrando su vulnerabilidad.

En qué se ayudan: La Reina de Copas, con su experiencia y sabiduría emocional, ayuda al Caballero a canalizar sus sentimientos de forma más madura. Él tiende a ser más impulsivo y romántico, mientras que ella lo apoya dándole seguridad y calma. Por su lado, el Caballero de Copas aporta frescura y pasión, recordándole a la Reina la importancia de vivir el amor de forma espontánea y de disfrutar el momento sin tanto análisis. Juntos, se motivan a encontrar el equilibrio entre la emoción pura y la estabilidad.

En qué se molestan: Aunque comparten muchas afinidades, también hay momentos donde sus diferencias causan tensión. El Caballero de Copas puede ser algo inconstante y, a veces, indeciso; esto puede frustrar a la Reina, quien necesita una pareja más estable y confiable. Por otro lado, la Reina puede parecerle demasiado cautelosa o incluso emocionalmente demandante, lo cual hace que él se sienta presionado para actuar con una madurez que tal vez aún no tiene.

Cómo funciona la sexualidad: En la intimidad, esta pareja disfruta de una conexión profunda y romántica. Ambos buscan que la intimidad sea una extensión de su vínculo emocional, priorizando el ambiente y la conexión sobre lo físico. Aunque disfrutan del tiempo juntos en este aspecto, el Caballero de Copas tiende a ser más imaginativo y puede querer explorar más, mientras que la Reina busca seguridad y profundidad en cada encuentro. Este equilibrio los mantiene conectados y satisfechos, aunque pueden caer en la rutina si no exploran nuevas maneras de expresar sus deseos.

Cómo funciona la convivencia: En la convivencia, la Reina de Copas busca un hogar cálido y organizado, donde cada detalle esté pensado para el bienestar. El Caballero, sin embargo, es un poco más desordenado y no siempre sigue una rutina, lo cual puede irritar a la Reina. Sin embargo, ambos prefieren un ambiente tranquilo y no suelen ser muy rígidos con los horarios, por lo que encuentran una forma de convivir y respetar sus tiempos.

Qué tan fieles son: Ambos son fieles en su forma de relacionarse, aunque de maneras distintas. La Reina es leal desde la estabilidad emocional y el compromiso, mientras que el Caballero de Copas es fiel siempre y cuando la relación lo inspire y sienta que hay una conexión constante. Ambos valoran la exclusividad, pero el Caballero puede ser algo distraído, por lo que necesita sentirse apoyado y no presionado.

Cómo se divierten: Esta pareja disfruta de actividades que les permitan conectar emocionalmente. Pueden disfrutar de paseos tranquilos, cenas románticas y tiempo juntos sin demasiados planes. Ambos prefieren lo íntimo y no buscan grandes aventuras, aunque el Caballero puede animarse a probar algo nuevo para salir de la rutina.

Qué pasa si están en desequilibrio: Si esta pareja está en desequilibrio, las cosas pueden volverse bastante complicadas. Si el Caballero se siente atrapado o presionado, puede volverse evasivo y, en vez de enfrentar los problemas, optará por la distancia o la indiferencia. La Reina, si está desequilibrada, puede volverse posesiva y emocionalmente demandante, lo que genera tensión y desgaste en la relación. En el peor de los casos, ambos pueden caer en un juego de evasión y reproches, afectando la confianza y el apoyo que tanto valoran cuando están bien.

Caballero de Copas & Rey de Copas

❤️❤️❤️❤️❤️❤️❤️🖤🖤🖤

En qué se entienden: El Rey y el Caballero de Copas se entienden muy bien a nivel emocional, ya que ambos son sensibles y valoran los sentimientos por encima de todo. Los dos son empáticos y comprensivos, y se sienten cómodos compartiendo sus emociones. Ambos buscan relaciones profundas, llenas de ternura y comprensión. El Rey aporta estabilidad, mientras que el Caballero mantiene una

chispa de emoción y romance. Esta combinación hace que haya una conexión especial entre ellos.

En qué se ayudan: El Rey de Copas, siendo más maduro y estable, ayuda al Caballero a encontrar un punto de calma cuando sus emociones están demasiado revueltas. Actúa como un guía y le brinda un apoyo seguro. Por su parte, el Caballero inspira al Rey a no estancarse y a explorar nuevas experiencias emocionales. Gracias al Caballero, el Rey se atreve a salir de su zona de confort y mantener viva la emoción en la relación.

En qué se molestan: Aquí pueden surgir problemas, ya que el Rey es más controlado en la forma de mostrar sus sentimientos, mientras que el Caballero es impulsivo y expresivo. Esto puede llevar a malentendidos, especialmente si el Caballero se siente ignorado o si el Rey se ve abrumado por el entusiasmo del Caballero. También pueden tener fricciones si el Rey se cansa de la espontaneidad del Caballero, que a veces no tiene en cuenta la estabilidad que el Rey necesita.

Cómo funciona la sexualidad: En lo íntimo, la conexión emocional es profunda. Ambos valoran que la intimidad sea más que física, necesitan un vínculo emocional para disfrutar plenamente. El Caballero aporta un toque de romanticismo y novedad, mientras que el Rey aporta profundidad y un enfoque tranquilo y confiado. Pueden tener una vida sexual rica si logran expresar lo que necesitan sin miedo a ser juzgados. Sin embargo, si el Caballero se vuelve muy demandante o el Rey demasiado reservado, podrían sentir que falta algo en la relación.

Cómo funciona la convivencia: En el día a día, el Rey de Copas crea un hogar tranquilo y seguro, mientras que el Caballero añade un toque de energía y entusiasmo, que puede ser refrescante. Sin embargo, el Caballero es menos estructurado y podría ser un poco desordenado, lo que puede incomodar al Rey. Si logran encontrar un equilibrio, la convivencia puede ser armoniosa, pero si ninguno cede, puede volverse caótica.

Qué tan fieles son: La fidelidad es importante para ambos. El Rey valora el compromiso y la seguridad en la relación, y el Caballero, aunque es más impulsivo, también es leal cuando siente una conexión profunda. Los dos se esfuerzan por mantener la lealtad y proteger el vínculo.

Cómo se divierten: Ambos disfrutan de actividades donde puedan conectar emocionalmente, como cenas románticas, paseos tranquilos o actividades artísticas. El Caballero es más aventurero y puede proponer ideas nuevas para salir de la rutina, mientras que el Rey suele aceptar siempre que la actividad sea relajada y significativa. Esto les da una mezcla interesante de tranquilidad y novedad.

Qué pasa si están en desequilibrio: Si esta pareja está desequilibrada, puede complicarse. El Rey podría volverse muy controlador y frío, cerrándose emocionalmente, mientras que el Caballero podría tornarse dramático y demasiado demandante, buscando atención constantemente. Si el Caballero se siente incomprendido, podría actuar impulsivamente, y el Rey podría sentirse sobrecargado y distanciarse. En el peor de los casos, el Rey puede volverse pasivo-agresivo y el

Caballero, cada vez más ansioso y voluble, llevando a la relación a un punto de agotamiento emocional para ambos.

Caballero de Copas & Paje de Oros

En qué se entienden: El Caballero de Copas y el Paje de Oros encuentran afinidad en su actitud soñadora y en el interés por conectar profundamente. El Caballero, siendo romántico y emocional, se siente atraído por el optimismo y la curiosidad del Paje, mientras que el Paje, con su enfoque práctico, ve en el Caballero a alguien que le inspira a abrirse a nuevas emociones y posibilidades. Ambos disfrutan de relaciones donde se sienten aceptados y apreciados, aunque lo demuestran de maneras diferentes.

En qué se ayudan: El Caballero de Copas ayuda al Paje de Oros a conectar con sus sentimientos y explorar el lado emocional de la vida. Le enseña a valorar las emociones y a entender cómo estas pueden enriquecer sus experiencias. Por otro lado, el Paje ayuda al Caballero a mantener los pies en la tierra y a concretar sus ideas y planes, ya que el Caballero tiende a soñar más de lo que actúa. En este sentido, el Paje aporta un poco de realismo a los sueños del Caballero.

En qué se molestan: El Caballero de Copas puede ser sensible y propenso a dejarse llevar por sus emociones, lo que puede ser demasiado para el Paje, quien prefiere tomarse las cosas con calma y necesita más estabilidad. Además, la tendencia del Paje a ser práctico y enfocado en lo material puede hacer que el Caballero se sienta incomprendido o poco valorado. Esta diferencia de ritmo y enfoque puede causar fricciones, especialmente si el Caballero espera respuestas emocionales que el Paje no siempre puede dar.

Cómo funciona la sexualidad: En la intimidad, el Caballero de Copas es romántico y apasionado, buscando una conexión emocional en la sexualidad. El Paje de Oros, aunque más práctico, se siente atraído por esta pasión y, aunque pueda necesitar tiempo para soltarse, aprecia el enfoque sensible del Caballero. Juntos, pueden tener una vida íntima que mezcla emoción con un toque de sencillez, siempre y cuando se respeten los tiempos y la disposición de cada uno.

Cómo funciona la convivencia: En la convivencia, el Paje de Oros tiende a ser más organizado y enfocado en las rutinas, mientras que el Caballero de Copas se deja llevar por sus emociones y tiende a ser menos estructurado. Esta diferencia puede ser positiva si el Paje aporta organización y el Caballero trae un toque de espontaneidad al día a día. Sin embargo, si el Paje se siente sobrecargado o el Caballero muy restringido, pueden surgir tensiones.

Qué tan fieles son: El Caballero de Copas es leal cuando está enamorado, pero necesita sentir que su pareja valora sus emociones. El Paje de Oros también es bastante fiel, valorando la estabilidad y la seguridad en la relación. Ambos tienden

a comprometerse, aunque el Caballero puede perder interés si se siente emocionalmente insatisfecho.

Cómo se divierten: El Caballero disfruta de actividades románticas, como cenas íntimas o paseos tranquilos, mientras que el Paje de Oros prefiere actividades más prácticas y terrenales, como caminatas al aire libre o planes sencillos. Juntos, pueden encontrar diversión en actividades que mezclen lo romántico con lo natural.

Qué pasa si están en desequilibrio: Si ambos están desequilibrados, el Caballero de Copas puede volverse demasiado emocional, buscando constante validación y atención, mientras que el Paje de Oros podría volverse obstinado y enfocado solo en lo material, cerrándose a cualquier emoción. En su peor versión, el Caballero se convierte en alguien melodramático y dependiente, y el Paje se vuelve inflexible y un poco egoísta, lo que puede llevar a malentendidos y frustración en la relación.

Caballero de Copas & Caballero de Oros

En qué se entienden: Estos dos caballeros tienen formas de ser bastante distintas, pero también se complementan. El Caballero de Copas es soñador, emocional y busca conexiones profundas, mientras que el Caballero de Oros es práctico, estable y tiene los pies bien puestos en la tierra. Se entienden en el sentido de que ambos buscan seguridad en la relación, aunque uno lo hace de forma emocional y el otro de forma más material y tangible. Ambos valoran una relación comprometida, y esto les da una base común para construir algo duradero.

En qué se ayudan: El Caballero de Copas aporta a la relación sensibilidad y empatía, invitando al Caballero de Oros a conectar con sus emociones y a expresarse más. A su vez, el Caballero de Oros le ofrece estabilidad y estructura, ayudando al Caballero de Copas a mantener sus emociones en equilibrio y a no perderse en ilusiones. Juntos, encuentran un balance entre el mundo de los sentimientos y el de las responsabilidades prácticas, lo cual fortalece su relación.

En qué se molestan: Puede haber tensiones cuando el Caballero de Copas se deja llevar demasiado por sus emociones o sus ideas románticas y el Caballero de Oros empieza a sentirse incómodo con lo que percibe como falta de realidad. Por otro lado, el Caballero de Oros puede parecer insensible o demasiado rígido, lo cual frustra al Caballero de Copas, que necesita sentir que hay un flujo de emociones en la relación. Este contraste puede llevar a momentos de incomprensión, donde cada uno se siente algo frustrado con el otro.

Cómo funciona la sexualidad: En la intimidad, el Caballero de Copas es romántico y busca una conexión emocional, mientras que el Caballero de Oros es más físico y práctico. Esto puede funcionar bien, ya que cada uno aporta algo diferente: el Caballero de Copas pone la ternura y el afecto, y el Caballero de Oros

asegura una experiencia más estable y cómoda. Aunque sus enfoques sean distintos, se complementan y pueden disfrutar de una vida sexual satisfactoria si se muestran abiertos a entender las necesidades del otro.

Cómo funciona la convivencia: El Caballero de Oros toma la delantera en organizar y mantener el hogar en orden, mientras que el Caballero de Copas se enfoca en que el ambiente sea cálido y emocionalmente acogedor. Esta combinación funciona, pero puede haber momentos en los que el Caballero de Oros se frustre si siente que lleva más responsabilidad en el hogar. Con comunicación, logran encontrar un equilibrio en el día a día.

Qué tan fieles son: Ambos son muy fieles, aunque por diferentes razones. El Caballero de Copas es leal porque busca una conexión profunda, y el Caballero de Oros, por su sentido de compromiso. Ninguno tiende a mirar hacia fuera cuando ya han decidido estar juntos, ya que ambos valoran la estabilidad en la pareja.

Cómo se divierten: En cuanto a las actividades, al Caballero de Copas le gusta hacer planes románticos o que involucren emociones, mientras que el Caballero de Oros disfruta de actividades más simples y prácticas. Salir a cenar, ver una película en casa o hacer algo al aire libre pueden ser opciones que ambos disfruten sin problemas.

Qué pasa si están en desequilibrio: Si el Caballero de Copas está mal aspectado, puede volverse emocionalmente inestable, con expectativas poco realistas y una tendencia a victimizarse. Si el Caballero de Oros está desequilibrado, puede volverse demasiado rígido, cerrarse emocionalmente y enfocarse solo en lo material. En el peor de los casos, el Caballero de Copas se sentirá desatendido, y el Caballero de Oros, agotado, creando una distancia entre ellos.

Caballero de Copas & Reina de Oros

En qué se entienden: El Caballero de Copas y la Reina de Oros comparten una conexión entre el mundo emocional y el práctico. Él es romántico, idealista y le gusta expresar sus sentimientos, mientras que ella es protectora y le gusta cuidar a los que ama. Ambos valoran la estabilidad emocional y se sienten atraídos por relaciones que los hagan sentir seguros. Ella le da al Caballero un sentido de tranquilidad y un espacio seguro para sus emociones, mientras él le muestra a la Reina que es posible expresar lo que siente sin miedo.

En qué se ayudan: La Reina de Oros aporta estructura y seguridad, mientras que el Caballero de Copas le da a su relación un toque de fantasía y emoción. Ella le enseña la importancia de mantener los pies en la tierra y manejar las cosas prácticas de la vida, como el dinero o la estabilidad en el hogar. Él, en cambio, le recuerda a la Reina lo bonito que es soñar y expresar afecto sin reservas. Esta pareja se complementa bastante bien cuando ambos valoran las fortalezas del otro.

En qué se molestan: El Caballero de Copas puede frustrarse con la manera de ver el mundo tan práctica y meticulosa de la Reina. Su naturaleza idealista y soñadora choca con el lado más realista de ella, quien tiende a preocuparse por las responsabilidades cotidianas. Si el Caballero se desentiende de temas importantes, como el hogar o las finanzas, la Reina puede sentirse sobrecargada y agotada al tratar de cubrir todo. También, si ella se vuelve demasiado rígida, él puede sentir que le falta espacio para expresarse libremente.

Cómo funciona la sexualidad: En la intimidad, esta pareja se encuentra a medio camino. El Caballero de Copas se enfoca en una conexión sentimental, buscando experiencias profundas y llenas de afecto, mientras que la Reina de Oros busca seguridad y placer en la intimidad física. Ambos disfrutan de la cercanía, aunque a veces ella puede querer algo más físico y menos emocional. Cuando logran conectar en el mismo nivel, la experiencia se vuelve satisfactoria y segura para ambos.

Cómo funciona la convivencia: La convivencia puede ser estable si ambos aceptan sus roles. La Reina de Oros suele ser la encargada de mantener el hogar organizado, y el Caballero le da vida al ambiente con su energía romántica. Sin embargo, puede haber tensión si él se desentiende de tareas prácticas. La Reina aprecia el orden y puede frustrarse si siente que el Caballero no pone de su parte en asuntos del día a día.

Qué tan fieles son: Ambos son leales, pero desde enfoques distintos. La Reina de Oros es fiel por naturaleza; la seguridad en la relación es importante para ella. El Caballero de Copas también es leal, pero su tendencia a idealizar lo hace vulnerable si no se siente correspondido. Sin embargo, juntos logran un equilibrio donde la confianza y el compromiso son fuertes.

Cómo se divierten: Disfrutan de actividades que mezclan el placer y el disfrute práctico. Les gusta pasar tiempo en lugares cómodos, en una buena cena o en salidas tranquilas. La Reina disfruta de lo sencillo y realista, mientras que el Caballero aporta un toque de fantasía. Esto les permite tener una vida social activa pero equilibrada.

Qué pasa si están en desequilibrio: Si el Caballero de Copas se vuelve muy soñador o inconstante, puede volverse irresponsable y emocionalmente distante, dejando a la Reina con la carga práctica y emocional. Por otro lado, si la Reina de Oros se desbalancea, puede volverse muy controladora, limitando la libertad y expresión del Caballero. En este estado, ambos podrían perder el respeto y la paciencia, provocando un distanciamiento que puede hacer que cada uno busque fuera de la relación lo que siente que falta.

Caballero de Copas & Rey de Oros

En qué se entienden: El Caballero de Copas y el Rey de Oros se entienden en el respeto por el compromiso y el apoyo emocional. Al Caballero le encanta expresar sus sentimientos y ser romántico, mientras que el Rey es leal y estable, y busca un vínculo en el que ambos se sientan seguros. Ambos valoran las relaciones duraderas y se sienten a gusto cuidando de los demás, aunque de formas distintas. Esta afinidad en el compromiso y la protección crea una buena base de entendimiento entre ellos.

En qué se ayudan: El Caballero de Copas aporta creatividad, romanticismo y emoción a la vida del Rey de Oros, quien a veces puede ser un poco rígido o reservado en lo emocional. El Rey, por su parte, ayuda al Caballero a encontrar estabilidad y dirección, dándole un lugar seguro para expresarse. Juntos, logran un equilibrio donde el Caballero se siente protegido y el Rey disfruta del toque de frescura y sensibilidad que el Caballero trae a la relación.

En qué se molestan: El principal problema entre estos dos es que el Caballero de Copas puede ser demasiado impulsivo o idealista, lo que a veces choca con el enfoque práctico y apegado a la realidad del Rey de Oros. Cuando el Caballero busca algo más emocional, el Rey puede mostrarse distante o poco receptivo. A veces, al Rey le molesta la indecisión o sensibilidad del Caballero, mientras que el Caballero puede sentirse frustrado por la insistencia del Rey en mantener todo bajo control.

Cómo funciona la sexualidad: En la intimidad, el Caballero de Copas aporta una conexión emocional profunda, que disfruta de un ambiente romántico y de momentos especiales. El Rey de Oros, aunque menos expresivo, aporta una seguridad y confianza que el Caballero valora. Si encuentran un ritmo donde ambos se sienten a gusto, pueden tener una vida sexual placentera. El Caballero puede necesitar más expresión emocional, mientras que el Rey disfruta de la estabilidad y la comodidad, lo cual funciona si logran comunicarse.

Cómo funciona la convivencia: La convivencia puede ser una mezcla interesante. El Caballero, que es soñador y algo disperso, puede encontrar en el Rey una figura estable que le organiza la vida. El Rey, por su parte, trae orden y estructura, lo que permite que ambos tengan un espacio donde sentirse seguros. Eso sí, si el Caballero se siente demasiado controlado, pueden surgir tensiones. Pero si logran balancear la espontaneidad del Caballero con el orden del Rey, pueden convivir bien.

Qué tan fieles son: Ambos son bastante fieles. El Caballero de Copas es romántico y le gusta la lealtad emocional, mientras que el Rey de Oros valora la seguridad y el compromiso. Para ambos, la fidelidad es una manera de mantener la relación estable y profunda, por lo que se apoyan en este aspecto sin mucho problema.

Cómo se divierten: El Caballero disfruta de actividades creativas y emocionales, como una salida espontánea o una escapada romántica, mientras que el Rey prefiere planes más tranquilos y organizados. Aunque tienen estilos diferentes, pueden divertirse juntos si encuentran un punto medio, como una noche en casa con una cena especial o una actividad relajante que combine lo emocional con lo práctico.

Qué pasa si están en desequilibrio: Si el Caballero de Copas está desequilibrado, puede volverse emocionalmente inestable, indeciso y evasivo, lo que agotará la paciencia del Rey de Oros. Por otro lado, si el Rey está desequilibrado, puede ser demasiado rígido y controlador, haciendo que el Caballero se sienta atrapado o sin libertad para ser él mismo. En el peor de los casos, ambos pueden frustrarse: el Caballero por no sentirse comprendido y el Rey por sentir que la relación no es práctica ni estable. Esto puede llevar a una desconexión, donde cada uno se encierra en su propia visión de la relación, sin poder encontrar un terreno común.

Caballero de Copas & Paje de Espadas

En qué se entienden: El Caballero de Copas y el Paje de Espadas tienen en común la curiosidad y el deseo de descubrir cosas nuevas, aunque desde enfoques distintos. Al Caballero le interesa explorar desde un lugar emocional, buscando experiencias que toquen su corazón. Por otro lado, el Paje de Espadas es más racional y analítico, siempre con preguntas y en busca de entender el "por qué" de todo. Ambos disfrutan de una conexión basada en la aventura y el intercambio de ideas.

En qué se ayudan: Esta pareja tiene el potencial de complementarse bien: el Caballero de Copas aporta empatía y sensibilidad, ayudando al Paje a conectarse con sus emociones, mientras que el Paje de Espadas le muestra al Caballero cómo observar las cosas de manera lógica y objetiva. El Caballero ayuda al Paje a tomarse las cosas con más calma y a valorar la conexión emocional, mientras que el Paje le ofrece una perspectiva fresca y menos emocional al Caballero, animándolo a no tomarse las cosas tan a pecho.

En qué se molestan: La diferencia entre emociones e intelecto puede ser un problema. El Caballero de Copas, siendo tan emocional, puede sentirse herido si el Paje, sin querer, dice algo que suena muy directo o crítico. Por su parte, el Paje puede frustrarse con el Caballero por su tendencia a evitar confrontaciones directas o a ser muy sensible en temas que considera importantes. Ambos pueden interpretar la falta de comprensión como falta de apoyo, lo cual genera tensiones.

Cómo funciona la sexualidad: En el terreno de la intimidad, el Caballero de Copas busca una conexión profunda y emocional, mientras que el Paje de Espadas tiene una actitud más curiosa y exploradora, buscando entender más que sentir. Esto puede ser positivo si logran encontrar un punto medio, donde el Paje se abra a la experiencia emocional y el Caballero acepte un enfoque menos sentimental. Pero si no encuentran ese equilibrio, la intimidad puede quedar en algo que ninguno disfruta del todo.

Cómo funciona la convivencia: En la convivencia, el Caballero busca tranquilidad y una atmósfera armoniosa, mientras que el Paje de Espadas tiende a traer ideas y cambios constantemente, lo que puede crear algo de caos en el hogar. La

necesidad del Paje de mantener todo "en movimiento" puede desequilibrar al Caballero, que se siente mejor en un entorno estable y predecible. Ambos necesitarían trabajar mucho en organizar su vida diaria de manera que sus diferencias no causen estrés.

Qué tan fieles son: El Caballero de Copas tiende a ser fiel porque valora mucho sus relaciones y se compromete de corazón. El Paje de Espadas, en cambio, puede parecer un poco inestable, no porque no sea leal, sino porque necesita su espacio y libertad para explorar. Esto podría hacer que el Caballero dude de su compromiso, aunque el Paje sea sincero en su propia manera.

Cómo se divierten: Ambos disfrutan de explorar, pero mientras el Caballero prefiere actividades que le hagan sentir conexión, como citas románticas, el Paje opta por experiencias nuevas y estimulantes, como un 'escape room' o un juego intelectual. Pueden divertirse mucho juntos si alternan entre los tipos de actividades, disfrutando de la variedad que aporta cada uno.

Qué pasa si están en desequilibrio: Cuando esta pareja está fuera de equilibrio, el Caballero de Copas puede volverse demasiado emocional y demandante, queriendo siempre más atención y apoyo. El Paje de Espadas, en su peor versión, puede volverse distante y crítico, causando frustración y tristeza en el Caballero. Si ambos se dejan llevar por sus lados más negativos, el Caballero se hunde en sus emociones mientras el Paje se desconecta, llevándolos a una distancia que difícilmente puedan superar.

Caballero de Copas & Caballero de Espadas

En qué se entienden: Ambos Caballeros tienen en común que son muy apasionados y buscan constantemente nuevas experiencias, aunque con enfoques distintos. El Caballero de Copas es soñador, emocional, y busca relaciones llenas de significado. Por su parte, el Caballero de Espadas es más lógico y directo, y aprecia la honestidad y el debate. Esta combinación los hace sentir una atracción por el otro, ya que ambos valoran la autenticidad.

En qué se ayudan: El Caballero de Copas ayuda a su pareja a conectar más con sus emociones y a ser más receptivo en temas sentimentales. Le enseña al Caballero de Espadas a disfrutar de las relaciones de forma más relajada y con mayor apertura al cariño. Por otro lado, el Caballero de Espadas ofrece al Caballero de Copas claridad y le ayuda a ser más objetivo, sin dejarse llevar solo por sus emociones. Juntos, pueden balancear emoción y razón.

En qué se molestan: Las tensiones surgen porque el Caballero de Espadas tiende a ser muy directo y racional, mientras que el Caballero de Copas es más delicado y se afecta fácilmente por las palabras. El Caballero de Espadas puede ser algo crítico, lo cual el Caballero de Copas percibe como insensible. El Caballero de

Copas, a su vez, puede parecer evasivo o demasiado idealista, lo que desespera al Caballero de Espadas, que prefiere la lógica y la acción directa.

Cómo funciona la sexualidad: La sexualidad entre estos dos puede ser interesante, ya que el Caballero de Copas busca una conexión emocional y romántica, mientras que el Caballero de Espadas tiene un enfoque más experimental y espontáneo. Esta diferencia puede llevar a que exploren nuevas formas de intimidad, aunque puede surgir frustración si el Caballero de Copas se siente menospreciado o si el Caballero de Espadas percibe al otro como muy sentimental.

Cómo funciona la convivencia: La convivencia entre estos dos puede ser un reto. El Caballero de Copas prefiere un ambiente tranquilo y cómodo, lleno de detalles que expresen sus sentimientos. El Caballero de Espadas, en cambio, busca un espacio práctico y sin muchos adornos. Esta diferencia de estilo puede provocar roces en cuanto a la organización y estética del hogar. Sin embargo, con paciencia y acuerdos, pueden crear un lugar que combine ambos gustos.

Qué tan fieles son: La lealtad no es un problema grave entre ellos, pero la diferencia está en cómo cada uno entiende la fidelidad. El Caballero de Copas se aferra emocionalmente a la relación y espera un compromiso total, mientras que el Caballero de Espadas necesita sentirse libre para expresar su individualidad. Esto puede provocar inseguridad en el Caballero de Copas si percibe que su pareja no está completamente comprometida.

Cómo se divierten: Ambos disfrutan de experiencias nuevas, aunque el Caballero de Espadas busca actividades más estimulantes como viajes espontáneos o debates. El Caballero de Copas, por su parte, prefiere planes tranquilos y llenos de significado, como cenas románticas o paseos relajados. Esta pareja puede compartir aventuras siempre y cuando equilibren momentos de calma y de acción.

Qué pasa si están en desequilibrio: Si el Caballero de Copas está en desequilibrio, puede volverse excesivamente dependiente y emocionalmente demandante, esperando que el Caballero de Espadas llene todas sus necesidades. Si el Caballero de Espadas está fuera de equilibrio, puede volverse muy crítico y distante, desestimando las emociones de su pareja. Cuando ambos están desequilibrados, el Caballero de Copas podría sentirse incomprendido y herido, mientras que el Caballero de Espadas podría percibir que su pareja es muy emocional y queja constante, creando una barrera difícil de superar.

Caballero de Copas & Reina de Espadas

En qué se entienden: El Caballero de Copas y la Reina de Espadas tienen formas distintas de ver el mundo, pero ambos buscan algo auténtico en sus relaciones. Él es emocional, soñador y romántico, mientras que ella es lógica, directa y aprecia la claridad. Pese a sus diferencias, ambos valoran la honestidad, cada uno

a su manera: él desde lo emocional, y ella desde la razón. Esta honestidad compartida les permite tener conversaciones profundas, aunque a veces con enfoques diferentes.

En qué se ayudan: El Caballero de Copas puede ser una influencia suave y cariñosa en la vida de la Reina de Espadas, mostrándole cómo conectar más con sus emociones y ser más comprensiva. A su vez, la Reina de Espadas puede ayudar al Caballero a ser más realista y objetivo, lo cual le es útil cuando se deja llevar demasiado por sus sentimientos. En este sentido, cada uno aporta lo que al otro le falta: sensibilidad para ella y objetividad para él.

En qué se molestan: Las diferencias también pueden llevar a problemas. El Caballero de Copas puede sentirse herido o rechazado cuando la Reina de Espadas actúa de forma fría o demasiado racional, especialmente si él está en un momento emotivo. Por otro lado, a ella le puede frustrar que él sea tan sentimental y dependiente de sus emociones. Si ella busca soluciones prácticas, puede encontrarse con que él solo necesita expresar sus sentimientos, y eso puede generar tensión.

Cómo funciona la sexualidad: La intimidad entre ellos puede ser interesante, porque ambos tienen expectativas distintas. Para el Caballero de Copas, el vínculo emocional es fundamental, y necesita sentirse querido y comprendido para disfrutar de la sexualidad. La Reina de Espadas, en cambio, se enfoca más en la conexión mental y en el respeto. Aunque pueden tener momentos muy especiales juntos, necesitarán mucha paciencia para ajustarse a las necesidades del otro y evitar que las expectativas no cumplidas causen frustración.

Cómo funciona la convivencia: En la convivencia diaria, el Caballero de Copas es más desordenado y va con el flujo de sus emociones, mientras que la Reina de Espadas prefiere un entorno organizado y eficiente. Ella probablemente tomará el liderazgo en cuestiones prácticas, estableciendo cierta estructura en el hogar. Sin embargo, si él no cumple con ciertas expectativas, pueden surgir conflictos. A veces ella puede parecer un poco distante, y él podría sentir que no recibe suficiente apoyo emocional en el día a día.

Qué tan fieles son: El Caballero de Copas es leal desde el corazón y suele ser devoto en sus relaciones. La Reina de Espadas, aunque parezca fría, también valora mucho la lealtad y la integridad, y no toleraría engaños. Ambos tienen un enfoque comprometido, pero sus maneras de expresarlo son distintas. Si la Reina siente que él no cumple con ciertos estándares de honestidad, podría mostrarse muy crítica.

Cómo se divierten: En cuanto a las actividades compartidas, el Caballero disfruta de momentos románticos y tranquilos, como salidas a lugares bonitos o citas íntimas. La Reina de Espadas, en cambio, prefiere actividades donde pueda usar su mente, como debates o planes bien estructurados. Aunque pueden disfrutar de estos momentos juntos, tendrán que encontrar un punto intermedio para evitar que uno se aburra o se sienta fuera de lugar.

Qué pasa si están en desequilibrio: Si el Caballero de Copas está desequilibrado, puede volverse muy dependiente, emocionalmente inestable y pasivo,

buscando que la Reina sea su apoyo constante. Esto puede abrumar a la Reina de Espadas, quien, en un mal momento, se vuelve distante, crítica y poco paciente. En su peor versión, ella puede juzgarlo con dureza, y él puede retraerse, aumentando la desconexión entre ambos.

Caballero de Copas & Rey de Espadas

❤️❤️❤️❤️❤️❤️❤️🖤🖤🖤

En qué se entienden: El Caballero de Copas y el Rey de Espadas tienen una conexión interesante. Ambos son pensadores profundos y buscan significado en lo que hacen, aunque de formas muy distintas. Al Caballero le gusta conectar emocionalmente, y el Rey de Espadas aprecia el análisis y la lógica. Se entienden en su deseo de encontrar sentido en las cosas y en una cierta sensibilidad para observar a los demás, aunque uno lo haga desde las emociones y el otro desde la razón.

En qué se ayudan: Aquí es donde más se complementan. El Caballero de Copas aporta al Rey de Espadas un lado más suave y abierto, ayudándole a conectar con sus emociones y con las de su pareja. Mientras tanto, el Rey de Espadas le da al Caballero estructura y claridad, ayudándole a no perderse en sus sentimientos y a mantenerse firme cuando surgen problemas. Es una combinación donde el Caballero le enseña al Rey a ser más expresivo, y el Rey le da al Caballero una dosis de realidad que a veces necesita.

En qué se molestan: Sin embargo, las diferencias también pueden causar roces. El Caballero de Copas es sensible y emotivo, mientras que el Rey de Espadas puede parecer frío o distante cuando se enfoca en la lógica. Esto puede hacer que el Caballero se sienta herido o que el Rey lo vea como demasiado impulsivo. Además, el Rey tiende a ser muy directo y crítico, algo que el Caballero puede tomar de manera personal, generando resentimientos si no logran equilibrar esta diferencia.

Cómo funciona la sexualidad: En la intimidad, el Caballero de Copas busca una conexión emocional profunda, mientras que el Rey de Espadas se acerca de una manera más mental y estructurada. Al principio, pueden necesitar tiempo para encontrar un equilibrio, pero cuando logran conectar, el Rey puede ayudar al Caballero a ser más confiado y directo, mientras que el Caballero enseña al Rey a abrirse a la experiencia emocional. Si ambos se entienden, pueden crear un espacio íntimo satisfactorio, aunque el Rey necesite esforzarse en ser más expresivo.

Cómo funciona la convivencia: En la convivencia, el Rey de Espadas suele tomar el rol de organizador, estructurando la vida diaria con claridad y orden. Esto puede ser bueno para el Caballero, que a veces puede perderse en su propio mundo emocional. Sin embargo, el Rey puede parecer demasiado estricto, lo que puede hacer que el Caballero se sienta atrapado o limitado. Necesitan acuerdos claros para mantener el equilibrio entre la sensibilidad del Caballero y la lógica del Rey.

Qué tan fieles son: Ambos son bastante leales, pero por razones diferentes. El Caballero de Copas se apega por amor y compromiso emocional, mientras que el Rey de Espadas lo hace desde el respeto y la responsabilidad. Si la relación es honesta y clara, la fidelidad no será un problema para ellos.

Cómo se divierten: A la hora de divertirse, el Caballero prefiere actividades más relajadas y conectadas con el arte o la naturaleza, mientras que el Rey disfruta de actividades mentales o que impliquen un desafío. Pueden disfrutar juntos de una tarde de cine o una salida cultural, pero es probable que el Rey busque algo que también le estimule intelectualmente.

Qué pasa si están en desequilibrio: Si esta pareja está desequilibrada, las cosas se complican. El Caballero puede volverse inseguro y sentir que el Rey es insensible y frío, mientras que el Rey puede verlo como inmaduro o excesivamente emocional. Si el Caballero se siente ignorado, puede volverse emocionalmente demandante, mientras que el Rey, si está mal aspectado, puede ser duro y crítico, creando una distancia que es difícil de superar.

Caballero de Copas & Paje de Bastos

En qué se entienden: El Caballero de Copas y el Paje de Bastos se encuentran en su pasión por la vida, aunque la expresen de maneras distintas. Ambos son soñadores y les gusta ver el lado positivo de las cosas. El Caballero, con su lado romántico y emotivo, conecta con el entusiasmo y la frescura del Paje, y juntos se inspiran para ir en busca de aventuras, aunque desde perspectivas un poco distintas.

En qué se ayudan: Esta pareja se complementa porque el Caballero aporta la sensibilidad que le falta al Paje, y este último le recuerda al Caballero la importancia de la espontaneidad y la diversión. El Paje anima al Caballero a lanzarse a cosas nuevas sin preocuparse tanto, y el Caballero ayuda al Paje a ver más allá de la emoción del momento, enseñándole a conectar desde el corazón. Juntos, pueden lograr un buen equilibrio entre emoción y estabilidad emocional.

En qué se molestan: El Caballero de Copas, al ser más sentimental, puede sentirse frustrado con la falta de profundidad del Paje en ciertos temas, ya que este es impulsivo y a veces un poco disperso. El Paje, por su lado, puede sentirse atrapado o agobiado cuando el Caballero quiere darle un sentido más serio o emocional a la relación. Si el Caballero se vuelve demasiado demandante en términos de emociones, esto puede hacer que el Paje, que prefiere la libertad, se sienta limitado y busque escapar.

Cómo funciona la sexualidad: La intimidad entre estos dos puede ser bastante divertida y refrescante. El Caballero trae romanticismo y busca conexión emocional en la sexualidad, mientras que el Paje aporta una energía juguetona y menos comprometida. Ambos disfrutan de momentos íntimos, pero pueden tener

algunos desencuentros si el Caballero busca más profundidad de la que el Paje está dispuesto a ofrecer. Sin embargo, si ambos están en sintonía, la combinación de romance y novedad les brinda una experiencia satisfactoria.

Cómo funciona la convivencia: En la convivencia, esta pareja puede encontrar desafíos. El Caballero es un poco más metódico y necesita cierta estabilidad emocional en el hogar, mientras que el Paje es más desordenado y libre, lo cual puede crear tensiones en la organización diaria. El Paje tiende a evitar las rutinas, y esto podría hacer que el Caballero sienta que él carga con más responsabilidades. Si logran acordar un equilibrio, el Caballero puede mantener el orden mientras el Paje aporta alegría y novedad en la vida cotidiana.

Qué tan fieles son: La fidelidad puede ser un tema complicado entre estos dos. El Caballero es leal y tiende a comprometerse emocionalmente, pero el Paje, con su naturaleza curiosa y exploradora, puede ser un poco impredecible. Aunque el Paje puede disfrutar de la relación, no siempre es fácil para él comprometerse. Es importante que el Caballero comprenda que la fidelidad del Paje puede ser algo más casual o cambiante.

Cómo se divierten: El Paje de Bastos es espontáneo y siempre está buscando algo nuevo que hacer, lo cual puede entusiasmar al Caballero, quien a veces se encierra en su propio mundo emocional. Juntos, pueden disfrutar de actividades al aire libre, de viajes y de exploraciones improvisadas. Aunque el Caballero es más reflexivo, se anima con el entusiasmo del Paje y ambos encuentran maneras de disfrutar del momento.

Qué pasa si están en desequilibrio: Cuando esta pareja está en desequilibrio, el Caballero puede volverse emocionalmente demandante y sentir que no recibe suficiente atención, lo cual puede llevar al Paje a sentirse atrapado y a tomar distancia. Por otro lado, si el Paje está desequilibrado, podría volverse demasiado impulsivo o irresponsable, dejando al Caballero frustrado y herido. En el peor de los casos, el Caballero puede volverse melodramático, y el Paje podría comportarse de manera imprudente o egoísta, afectando la estabilidad de la relación.

Caballero de Copas & Caballero de Bastos

En qué se entienden: El Caballero de Copas y el Caballero de Bastos se entienden bien en su energía aventurera y en las ganas de vivir experiencias intensas. Ambos son apasionados, pero cada uno a su manera: el Caballero de Copas vive el amor de forma soñadora y romántica, mientras que el Caballero de Bastos es directo, energético y siempre en busca de algo emocionante. Los dos pueden conectar desde esta energía apasionada y su deseo de darle color y emoción a la relación.

En qué se ayudan: El Caballero de Copas le aporta al Caballero de Bastos un poco de pausa y reflexión, enseñándole a conectar más con sus emociones y con el

lado sentimental. En cambio, el Caballero de Bastos le ofrece al Caballero de Copas la chispa que necesita para arriesgarse y salir de su zona de confort. Juntos, se complementan: el Caballero de Copas aporta profundidad y el Caballero de Bastos, impulso para probar cosas nuevas.

En qué se molestan: El Caballero de Bastos puede frustrarse con el Caballero de Copas cuando lo ve indeciso o perdido en sus sentimientos, mientras que el Caballero de Copas puede sentirse herido cuando el Caballero de Bastos se muestra impulsivo y no tiene en cuenta sus emociones. El Caballero de Bastos busca acción y rapidez, mientras que el Caballero de Copas prefiere ir despacio y conectarse emocionalmente, lo que a veces crea fricción y malentendidos.

Cómo funciona la sexualidad: En la intimidad, el Caballero de Copas aporta romance y sensualidad, mientras que el Caballero de Bastos añade pasión y espontaneidad. Ambos disfrutan de una conexión física intensa, aunque sus enfoques sean distintos: el Caballero de Copas busca una conexión más emotiva, y el Caballero de Bastos se inclina más hacia el placer y la emoción. Si logran balancear estas dos perspectivas, pueden tener una vida sexual divertida y satisfactoria.

Cómo funciona la convivencia: La convivencia puede ser algo complicada. El Caballero de Copas es más introspectivo y prefiere un hogar tranquilo, mientras que el Caballero de Bastos tiende a desorganizar las cosas con su energía. Este último es más impulsivo y puede tomar decisiones sin consultar, lo que puede molestar al Caballero de Copas. Para lograr armonía, necesitan respetar el espacio y ritmo del otro.

Qué tan fieles son: La lealtad puede ser un punto de diferencia: el Caballero de Copas es naturalmente fiel y comprometido, mientras que el Caballero de Bastos es más libre y puede sentir que el compromiso lo limita. Aunque el Caballero de Bastos suele ser honesto, su necesidad de independencia puede hacer que el Caballero de Copas se sienta inseguro. Para que esto funcione, deben ser claros sobre sus expectativas y su compromiso.

Cómo se divierten: Ambos disfrutan de aventuras y actividades creativas, como viajes o eventos donde puedan explorar nuevas experiencias. El Caballero de Bastos prefiere la emoción y los desafíos físicos, mientras que el Caballero de Copas disfruta de experiencias más relajadas y románticas, como cenas y paseos. Aun así, pueden encontrar actividades que combinen ambos estilos y que fortalezcan su conexión.

Qué pasa si están en desequilibrio: Si el Caballero de Copas está en desequilibrio, puede volverse muy emocional, dependiente y fácilmente herido, lo que puede agobiar al Caballero de Bastos, quien se vuelve más irritable e impulsivo cuando está fuera de equilibrio. Si el Caballero de Bastos se muestra dominante y busca hacer todo a su manera sin considerar a su pareja, el Caballero de Copas podría alejarse emocionalmente. En su peor versión, esta pareja puede perder la confianza y la paciencia, terminando en constantes discusiones.

Caballero de Copas & Reina de Bastos

En qué se entienden: El Caballero de Copas y la Reina de Bastos se entienden en su pasión por vivir intensamente y por buscar una conexión que les haga sentir únicos. Aunque vienen de estilos diferentes, ambos tienen un sentido de aventura y disfrutan las experiencias profundas. Él es romántico y soñador, mientras que ella es entusiasta y valiente. Ambos valoran las emociones y las experiencias que hacen vibrar el corazón, lo que les permite entenderse a un nivel emocional.

En qué se ayudan: El Caballero de Copas aporta ternura, sensibilidad y empatía, ayudando a suavizar el carácter intenso y directo de la Reina de Bastos. Ella, por su parte, le enseña al Caballero a tomar decisiones con más confianza y a perseguir sus sueños sin miedo. Él aporta calma a la relación, mientras que ella le da impulso y energía. Juntos, pueden ser una buena combinación de sensibilidad y valentía, siempre y cuando respeten las diferencias de cada uno.

En qué se molestan: Aquí pueden aparecer algunas tensiones porque el Caballero de Copas tiende a ser sensible y, a veces, algo inseguro. La Reina de Bastos, en cambio, es fuerte y directa, y puede llegar a ser algo impaciente si siente que su pareja es demasiado emocional o indecisa. Además, el Caballero puede sentirse abrumado por la independencia y la energía de la Reina, mientras que ella puede verlo como alguien demasiado idealista y un poco disperso.

Cómo funciona la sexualidad: En la intimidad, esta pareja puede tener una conexión fuerte y apasionada. El Caballero de Copas aporta romanticismo y busca una conexión profunda en lo físico y emocional. La Reina de Bastos, por su parte, es intensa y espontánea, lo que le da un toque de emoción a su vida íntima. Pueden disfrutar mucho juntos, siempre y cuando ambos estén dispuestos a adaptarse a las preferencias del otro y a no caer en la rutina.

Cómo funciona la convivencia: La convivencia puede ser un reto para esta pareja. El Caballero de Copas es más relajado y busca un ambiente tranquilo, mientras que la Reina de Bastos tiene una energía más activa y puede llegar a ser un poco dominante en la organización del hogar. Ella quiere que las cosas se hagan a su manera, mientras que él prefiere un enfoque más fluido. Si logran coordinar sus estilos, pueden tener un hogar con el equilibrio entre calma y dinamismo.

Qué tan fieles son: La Reina de Bastos es leal, pero valora su libertad y necesita sentirse admirada y valorada. Si su pareja le brinda la atención y admiración que necesita, es fiel. El Caballero de Copas es devoto y comprometido, y suele ser leal, siempre y cuando se sienta seguro en la relación. La fidelidad puede funcionar bien entre ellos, aunque si alguno se siente menospreciado, podría haber problemas.

Cómo se divierten: Ambos disfrutan de actividades que los sacan de la rutina, como viajes, eventos sociales o proyectos creativos. Al Caballero de Copas le gustan las experiencias que le toquen el corazón, mientras que la Reina de Bastos se

siente feliz cuando puede vivir momentos intensos y emocionantes. Pueden divertirse juntos si encuentran una manera de mezclar estas preferencias.

Qué pasa si están en desequilibrio: Si el Caballero de Copas está desequilibrado, puede volverse muy emocional, indeciso y dependiente, lo que puede molestar a la Reina. Ella, en su peor versión, se vuelve exigente, controladora y busca siempre tener la razón, lo que puede hacer sentir al Caballero incomprendido y abrumado. Si ambos están en sus peores versiones, la relación puede ser un torbellino de malentendidos, con él sintiéndose herido y ella frustrada por la falta de acción.

Caballero de Copas & Rey de Bastos

En qué se entienden: El Caballero de Copas y el Rey de Bastos se entienden en su pasión por lo que aman, aunque la expresen de formas distintas. Al Caballero le atrae el mundo emocional, la conexión y las experiencias profundas, mientras que el Rey de Bastos tiene un impulso fuerte por lograr sus metas y busca vivir aventuras. Ambos valoran la intensidad, solo que uno lo hace desde lo emocional y el otro desde la acción. Se atraen por esa energía, cada uno ve algo único en el otro.

En qué se ayudan: El Caballero de Copas ayuda al Rey de Bastos a conectar con su lado emocional, a expresar lo que siente sin miedo a mostrar vulnerabilidad. A su vez, el Rey le enseña al Caballero a ser más directo y seguro, a ir tras lo que desea sin pensarlo tanto. Se aportan una perspectiva diferente: el Caballero suaviza y apoya, mientras el Rey inspira y motiva. Esta mezcla puede llevarlos a hacer cosas juntos que no habrían intentado solos, equilibrando sus enfoques.

En qué se molestan: Aquí pueden chocar bastante. El Caballero es más sensible, tiende a tomarse las cosas a pecho y puede sentirse herido por el carácter directo o algo dominante del Rey. Por su parte, el Rey de Bastos se puede frustrar con el Caballero, sintiéndolo demasiado emocional o lento para tomar decisiones. La intensidad del Rey puede hacer que el Caballero se sienta presionado o que quiera tomar distancia, mientras que el Rey podría verlo como una falta de entusiasmo.

Cómo funciona la sexualidad: En la intimidad, esta pareja encuentra mucha pasión y chispa. El Rey de Bastos es aventurero, le gusta tomar la iniciativa y disfruta de una conexión física intensa. El Caballero de Copas, en cambio, busca una unión más emocional, pero disfruta de la energía y seguridad que el Rey aporta. Pueden tener una vida sexual rica y variada si logran respetar las necesidades del otro, pero, si no se entienden, el Caballero podría sentirse que falta algo más profundo en la conexión.

Cómo funciona la convivencia: En la convivencia, el Caballero busca un ambiente tranquilo y armonioso, mientras que el Rey de Bastos es más activo y le gusta tener planes y proyectos. Esto puede llevar a algunos choques, sobre todo si el Caballero busca momentos de paz y el Rey siempre está impulsando alguna

nueva idea. Pueden necesitar encontrar un punto medio para evitar que sus diferentes ritmos generen tensiones en el hogar.

Qué tan fieles son: El Caballero de Copas es profundamente leal y comprometido. El Rey de Bastos también valora la lealtad, pero de una forma más práctica; necesita sentirse inspirado por su pareja para mantenerse enfocado. La fidelidad en esta pareja depende de que ambos se sientan valorados y apreciados, aunque el Caballero podría ser más fiel en situaciones de crisis.

Cómo se divierten: Juntos pueden divertirse con actividades variadas: el Caballero disfrutará de momentos tranquilos y de conversaciones significativas, mientras que el Rey buscará emociones y aventura. Podrían disfrutar de paseos o escapadas, pero necesitan negociar entre la tranquilidad del Caballero y la acción que el Rey busca.

Qué pasa si están en desequilibrio: Si el Caballero está en desequilibrio, podría volverse emocionalmente demandante, sintiéndose inseguro y esperando demasiada atención. Si el Rey de Bastos está fuera de balance, puede ser impulsivo y dominante, priorizando sus deseos y dejando de lado las emociones del Caballero. En el peor de los casos, esta pareja podría distanciarse: el Caballero se retrae al sentirse incomprendido y el Rey busca fuera la emoción que siente que le falta.

Reina de Copas & Paje de Copas

(Ver: Paje de Copas & Reina de Copas*)*

Reina de Copas & Caballero de Copas

(Ver: Caballero de Copas & Reina de Copas*)*

Reina de Copas & Reina de Copas

❤️❤️❤️❤️❤️❤️❤️❤️🖤🖤

En qué se entienden: Dos Reinas de Copas comparten una conexión profunda y empática. Ambas son sensibles, intuitivas y comprensivas, lo que hace que se entiendan sin necesidad de muchas palabras. Valoran la seguridad emocional y el apoyo mutuo, y cada una sabe perfectamente cómo hacer que la otra se sienta cuidada y apreciada. Son personas que ponen mucho empeño en la relación y comparten una visión de vida tranquila, donde las emociones tienen un papel muy importante.

En qué se ayudan: Cada Reina de Copas aporta su capacidad de escucha y comprensión, lo que hace que ambas se sientan respaldadas. Se complementan en el sentido de que, cuando una se siente insegura o necesita alguien con quien desahogarse, la otra siempre está disponible para escuchar y brindar consuelo. Esta relación es un espacio seguro donde ambas pueden ser vulnerables, y eso las fortalece. Se ayudan en los momentos difíciles con una gran empatía y apoyo incondicional.

En qué se molestan: Aunque la conexión emocional es fuerte, su tendencia a evitar el conflicto puede llevar a que acumulen resentimientos. Ninguna de las dos se siente cómoda con los enfrentamientos, así que pueden no abordar los problemas directamente, esperando que se resuelvan solos. Además, al ser muy emocionales, podrían amplificar las tensiones en lugar de abordarlas de forma práctica. A veces, la relación se puede volver un poco pesada emocionalmente si ninguna toma la iniciativa para resolver los desacuerdos de manera clara.

Cómo funciona la sexualidad: En la intimidad, estas dos Reinas de Copas buscan una conexión profunda. Para ellas, el aspecto emocional es tan importante como el físico, y necesitan sentirse completamente conectadas para disfrutar de la intimidad. No son especialmente aventureras en este aspecto, pero se esfuerzan en satisfacer las necesidades emocionales de la otra. La relación sexual entre ambas puede ser muy afectuosa, aunque puede caer en la rutina si no exploran nuevos aspectos de su intimidad.

Cómo funciona la convivencia: La convivencia entre dos Reinas de Copas suele ser armoniosa y pacífica. Ambas se esfuerzan en crear un hogar cálido y acogedor, lleno de detalles personales y confort. A veces pueden descuidar las responsabilidades prácticas o de organización, ya que ninguna de las dos es especialmente proactiva en esos aspectos. Sin embargo, como valoran la armonía, encuentran formas de repartirse las tareas sin que se conviertan en una carga.

Qué tan fieles son: La fidelidad es muy importante para ambas. Al ser tan emocionales, no se sentirían cómodas traicionando la confianza de la otra. Su compromiso es sincero, y ven la lealtad como una muestra de respeto. La idea de herir a la otra les parece impensable, y suelen ser completamente confiables en este aspecto.

Cómo se divierten: Ambas disfrutan de actividades tranquilas y relajadas, como ver una película en casa, salir a cenar en lugares íntimos o pasar una tarde en la naturaleza. No son muy aficionadas a las actividades ruidosas ni a las multitudes; prefieren planes sencillos que les permitan conectarse en un ambiente tranquilo.

Qué pasa si están en desequilibrio: Cuando están en desequilibrio, esta relación puede volverse complicada. Una Reina de Copas mal aspectada puede ser extremadamente emocional, volverse dependiente o sentir que sus necesidades no están siendo satisfechas. Ambas pueden caer en un ciclo de inseguridades y malentendidos, y al evitar los conflictos, la tensión puede ir creciendo sin resolverse. Si ninguna busca una salida o una solución, la relación puede volverse muy pesada, llena de resentimientos y falta de claridad.

Reina de Copas & Rey de Copas

En qué se entienden: La Reina y el Rey de Copas comparten una conexión emocional profunda. Los dos tienen la sensibilidad como punto en común, lo que los hace sentirse comprendidos y en sintonía. Son personas que valoran la calma y el cuidado emocional, y ambos buscan relaciones donde se sientan seguros y respetados. En su vida en pareja, comparten la importancia de expresar afecto y empatía, lo que hace que se sientan en casa cuando están juntos.

En qué se ayudan: La Reina de Copas tiene un gran instinto para apoyar y cuidar, y eso le da al Rey un espacio para relajarse y ser él mismo. Por su parte, el Rey de Copas aporta un sentido de tranquilidad y estabilidad que le ayuda a la Reina a no sentirse sobrecargada emocionalmente. Esta combinación los hace sentir cómodos y confiados; la Reina aporta ese toque de empatía y sensibilidad, mientras que el Rey ofrece una presencia calmada y un hombro seguro cuando ella lo necesita.

En qué se molestan: Ambos tienen la tendencia a evitar conflictos, lo que puede ser un problema cuando hay temas que requieren resolución. En lugar de abordarlos, pueden dejar que las cosas se acumulen hasta que los problemas se

vuelven demasiado grandes para ignorar. Además, su lado pasivo puede hacer que ciertas responsabilidades diarias se retrasen, lo cual puede ser una fuente de frustración si no logran establecer acuerdos sobre cómo repartirse las tareas.

Cómo funciona la sexualidad: Para esta pareja, la conexión emocional es esencial en su intimidad. La Reina y el Rey de Copas no buscan una relación física sin sentido; para ellos, la intimidad es una extensión de su vínculo afectivo. Les gusta crear un ambiente cómodo y seguro, y prefieren el romance y los momentos íntimos que nutren el amor que comparten. Si bien pueden caer en una rutina, ambos suelen sentirse satisfechos con esta vida sexual más pausada y profunda.

Cómo funciona la convivencia: En la vida diaria, crean un hogar lleno de calma y calidez. La Reina cuida de los pequeños detalles que hacen que el hogar sea acogedor, mientras que el Rey aporta estructura. Sin embargo, su tendencia a la pasividad en la organización puede hacer que algunas responsabilidades se acumulen, lo que puede llegar a desorganizar el hogar. Aun así, prefieren mantener la armonía, y es raro que tengan desacuerdos grandes sobre la convivencia.

Qué tan fieles son: Ambos valoran profundamente la lealtad. Para la Reina, la fidelidad es una extensión de su compromiso afectivo; para el Rey, es una cuestión de respeto y estabilidad. No tienden a buscar fuera lo que ya tienen juntos, y la idea de traicionar al otro les resulta ajena. Son leales y constantes en su amor, lo que refuerza su conexión.

Cómo se divierten: La Reina y el Rey de Copas prefieren actividades que refuercen su conexión emocional. Disfrutan de cenas íntimas, paseos tranquilos o actividades que les permitan pasar tiempo de calidad juntos. Evitan las situaciones ruidosas o de mucha actividad, prefiriendo la calma de su propio hogar o de un entorno relajado.

Qué pasa si están en desequilibrio: Si alguno o ambos están en desequilibrio, la relación puede volverse bastante complicada. La Reina de Copas puede caer en excesos emocionales, volviéndose demasiado demandante y sensible, mientras que el Rey podría volverse reservado y distante, lo que crea un ambiente de tensión y silencio. La tendencia de ambos a evitar problemas puede llevar a que guarden resentimientos en lugar de hablarlos, lo que a largo plazo puede debilitar la relación. En este estado, la pareja corre el riesgo de perder el respeto y el cariño que normalmente los une.

Reina de Copas & Paje de Oros

En qué se entienden: La Reina de Copas y el Paje de Oros encuentran un punto en común en su enfoque amable y receptivo hacia la vida. A la Reina le gusta la empatía y el cuidado, mientras que el Paje, con su espíritu curioso y trabajador, siempre está dispuesto a aprender y mejorar. Ambos son genuinos y no buscan

conflictos, lo cual les ayuda a llevarse bien, especialmente en momentos de paz. La Reina aprecia el interés del Paje por los detalles y el esfuerzo que pone en construir una relación estable.

En qué se ayudan: La Reina, siendo emocional y sensible, le aporta al Paje de Oros un enfoque más intuitivo y le enseña a conectar con sus propias emociones. El Paje, por otro lado, le da a la Reina una sensación de estabilidad práctica, animándola a poner en práctica sus sueños y proyectos. Mientras la Reina cuida del lado emocional, el Paje la ayuda a resolver cuestiones más concretas, como el orden o las finanzas. Así, la relación puede avanzar de manera equilibrada entre lo emocional y lo práctico.

En qué se molestan: A veces, la Reina de Copas puede frustrarse con el Paje, ya que él puede parecerle un poco inmaduro o lento para entender ciertas sutilezas emocionales. A la Reina le gusta profundizar en los sentimientos, mientras que el Paje se centra más en lo tangible, lo que puede hacer que se sienta incomprendida o que él la vea como alguien demasiado sensible. Si el Paje se enfoca mucho en el trabajo o en sus asuntos materiales, la Reina podría sentirse ignorada o poco valorada.

Cómo funciona la sexualidad: En la intimidad, la Reina de Copas aporta una conexión emocional fuerte, mientras que el Paje, aunque quizás más inexperto, tiene una energía fresca y sincera. Su vida sexual puede ser tierna y cuidadosa, pero tal vez no muy intensa o apasionada. La Reina podría desear una conexión más profunda a nivel emocional, mientras que el Paje puede ser algo práctico y sencillo en su enfoque. Con tiempo y paciencia, pueden encontrar un punto intermedio donde ambos se sientan satisfechos.

Cómo funciona la convivencia: En la convivencia, el Paje de Oros se encarga de las tareas prácticas y mantiene el hogar ordenado. La Reina, por su parte, se enfoca en crear un ambiente emocionalmente seguro y cálido. Sin embargo, si el Paje se concentra demasiado en lo material, pueden surgir tensiones, ya que la Reina prioriza las emociones sobre lo práctico. Aun así, con un poco de organización, logran balancear el lado práctico y el emocional en casa.

Qué tan fieles son: Ambos son bastante leales. La Reina de Copas se entrega por completo a la relación y espera lo mismo, mientras que el Paje es confiable y honesto, aunque su juventud e inexperiencia podrían hacer que a veces se distraiga. Sin embargo, el Paje suele ser fiel y comprometido, y la lealtad no es un problema serio en esta pareja.

Cómo se divierten: Disfrutan de actividades tranquilas, como salir a caminar o ver películas en casa. La Reina aprecia cualquier plan que les permita compartir un momento emocional, mientras que el Paje se divierte con cosas sencillas y prácticas. Si logran planificar actividades que combinen lo emocional y lo tangible, ambos se sienten bien.

Qué pasa si están en desequilibrio: Cuando están en desequilibrio, el Paje puede volverse excesivamente práctico o distante, enfocándose en lo material y olvidando las necesidades emocionales de la Reina. Ella, en su peor versión, podría

volverse muy demandante o incluso manipuladora, tratando de hacer que el Paje se enfoque solo en ella. Esto puede llevar a que la relación se estanque, con él sintiéndose abrumado y ella frustrada.

Reina de Copas & Caballero de Oros

En qué se entienden: La Reina de Copas y el Caballero de Oros tienen en común su necesidad de estabilidad y un ambiente seguro. La Reina de Copas aporta una sensibilidad que crea un espacio donde ambos pueden ser ellos mismos, mientras que el Caballero de Oros aporta constancia y seguridad, lo que a ella le encanta. Ambos valoran una relación estable y están dispuestos a invertir en construir algo duradero. La Reina es muy intuitiva y emocional, mientras que el Caballero es práctico y directo; aunque parecen opuestos, los dos entienden la importancia de cuidar a su pareja.

En qué se ayudan: La Reina de Copas ayuda al Caballero a conectar con su lado emocional. Ella le muestra que no todo tiene que ser lógico o material, y le enseña a relajarse y disfrutar de los pequeños momentos. Por su lado, el Caballero de Oros le da a la Reina un soporte firme, un lugar seguro al que puede acudir cuando necesita estabilidad. La apoya en sus sueños y se esfuerza en materializarlos, lo que a ella le da paz. Se complementan bien: ella añade emociones y él, acciones.

En qué se molestan: Esta pareja puede tener algunos roces debido a sus diferentes formas de ver el mundo. La Reina puede frustrarse con la terquedad del Caballero, quien puede ser muy rígido y desconfiado de lo que no puede ver o tocar. Para él, las emociones profundas de la Reina pueden ser complicadas de comprender y, a veces, hasta innecesarias. Él busca soluciones prácticas, mientras que ella prefiere hablar y procesar las emociones. Si uno de los dos no cede un poco, esto puede generar tensiones.

Cómo funciona la sexualidad: En la intimidad, la Reina de Copas aporta una profundidad emocional que hace que el sexo sea un acto de conexión, mientras que el Caballero de Oros se centra en la satisfacción física, con un toque de sensualidad. La Reina le agrega calidez y ternura, y él aporta una presencia sólida y constante. Ambos disfrutan de esta diferencia, aunque si no encuentran un equilibrio, ella podría sentir que falta algo más emotivo, y él, que las cosas se vuelven demasiado sentimentales.

Cómo funciona la convivencia: La convivencia entre ellos puede ser armoniosa. A la Reina le gusta que el hogar sea un lugar de paz y ternura, y el Caballero se encarga de que sea un espacio seguro y ordenado. Ella da un toque acogedor, mientras él mantiene las cosas prácticas. Eso sí, si él insiste demasiado en el orden o en una rutina estricta, podría agobiarla, ya que ella necesita espacio para fluir y expresarse.

Qué tan fieles son: Ambos son bastante leales. La Reina de Copas es fiel porque necesita un ambiente seguro donde pueda expresar sus emociones libremente, mientras que el Caballero de Oros es leal por naturaleza: es constante y comprometido, y no cambia de rumbo fácilmente. En este aspecto, los dos se sienten seguros el uno con el otro.

Cómo se divierten: Como pareja, prefieren actividades tranquilas y disfrutables, como una cena casera, ver una película o un paseo en la naturaleza. La Reina de Copas disfruta de lo íntimo, y el Caballero también valora esos momentos relajados y hogareños. Aunque la Reina podría desear más variedad a veces, se acomodan en su gusto común por la sencillez.

Qué pasa si están en desequilibrio: Cuando esta pareja se desequilibra, las cosas pueden ponerse tensas. Si el Caballero de Oros se vuelve muy rígido o controlador, puede agobiar a la Reina, haciendo que se sienta atrapada y poco comprendida. Por otro lado, si la Reina de Copas se desequilibra, puede volverse emocionalmente demandante o muy susceptible, algo que al Caballero le cuesta manejar. En el peor de los casos, el Caballero podría cerrarse por completo y la Reina sentirse sola, lo que puede alejar a ambos.

Reina de Copas & Reina de Oros

💗💗💗💗💗💗💗🖤🖤🖤

En qué se entienden: La Reina de Copas y la Reina de Oros se entienden bien en su deseo de crear un entorno estable y seguro, cada una a su manera. Ambas valoran la paz y la armonía en la relación y tienen una inclinación natural a cuidar de los demás. La Reina de Copas aporta calidez emocional, mientras que la Reina de Oros busca el bienestar material y la estabilidad. Las dos prefieren una relación que se sienta como un refugio donde puedan apoyarse mutuamente sin sentirse juzgadas.

En qué se ayudan: La Reina de Copas ayuda a la Reina de Oros a conectarse con sus emociones y a no olvidar el lado afectivo de la relación. Su naturaleza empática le permite a la Reina de Oros sentirse comprendida en momentos de estrés o preocupación. A su vez, la Reina de Oros ayuda a la Reina de Copas a mantener los pies en la tierra y la apoya en aspectos prácticos de la vida cotidiana. Esta pareja se complementa al combinar cuidado emocional con un enfoque estable y práctico.

En qué se molestan: Pueden surgir tensiones porque la Reina de Oros es más práctica y realista, mientras que la Reina de Copas es emocional y puede perderse en sus sentimientos. Esto puede causar que la Reina de Oros sienta que la Reina de Copas es demasiado soñadora, mientras que la Reina de Copas podría ver a la Reina de Oros como un poco fría o rígida. A veces, sus enfoques diferentes hacia la vida pueden hacer que se frustren mutuamente, especialmente si la Reina de Copas espera una respuesta emocional de la Reina de Oros que no llega.

Cómo funciona la sexualidad: En la intimidad, se complementan bien si logran encontrar un equilibrio entre lo emocional y lo físico. La Reina de Copas busca una conexión profunda y sentimental, mientras que la Reina de Oros prefiere un enfoque más terrenal, que esté anclado en el placer y la comodidad. Esta combinación puede ser muy gratificante si se entienden y respetan sus necesidades, aunque también puede llevar a frustración si una espera más conexión emocional y la otra está enfocada en el aspecto físico.

Cómo funciona la convivencia: En el hogar, esta pareja busca crear un ambiente cálido y cómodo. La Reina de Oros se encarga de que todo esté organizado y en orden, mientras que la Reina de Copas se enfoca en hacer que el espacio se sienta acogedor y emotivo. Aunque generalmente se llevan bien en la convivencia, puede haber problemas si la Reina de Copas se siente presionada por las expectativas prácticas de la Reina de Oros o si la Reina de Oros percibe que la Reina de Copas es un poco desordenada.

Qué tan fieles son: Ambas son bastante leales. La Reina de Copas se apega a su pareja emocionalmente, y la Reina de Oros toma el compromiso en serio. Para ambas, la fidelidad es una muestra de cariño y de respeto. Es poco probable que esta pareja enfrente problemas serios en este aspecto, ya que ambas valoran la estabilidad y la dedicación mutua.

Cómo se divierten: Cuando se trata de ocio, prefieren actividades tranquilas y placenteras. La Reina de Oros disfruta de salidas que involucren comida o actividades al aire libre, mientras que la Reina de Copas se inclina por planes más íntimos o creativos, como una cena romántica o una noche de películas. Se divierten compartiendo momentos sencillos y relajados, donde puedan disfrutar de la compañía de la otra sin prisas.

Qué pasa si están en desequilibrio: Si una o ambas están desequilibradas, la relación puede volverse complicada. La Reina de Copas podría volverse excesivamente emocional o dependiente, buscando en la otra el apoyo que no logra darse a sí misma. La Reina de Oros, en cambio, podría cerrarse aún más en lo práctico, volviéndose inflexible y distante. Esto puede crear un ambiente donde la Reina de Copas se siente sola y sin apoyo, mientras que la Reina de Oros se siente abrumada por las demandas emocionales de su pareja.

Reina de Copas & Rey de Oros

❤️❤️❤️❤️❤️❤️❤️🖤🖤🖤

En qué se entienden: La Reina de Copas y el Rey de Oros tienen en común un enfoque muy leal hacia la pareja. Ambos buscan estabilidad, aunque desde diferentes perspectivas: la Reina busca seguridad emocional y apoyo, mientras que el Rey busca algo estable y confiable. Comparten el deseo de construir una relación

segura y de largo plazo, y ambos suelen ser muy dedicados a hacer sentir al otro cuidado y valorado.

En qué se ayudan: La Reina de Copas, con su calidez y empatía, ayuda al Rey de Oros a conectar con sus emociones y a suavizar su enfoque práctico. Por otro lado, el Rey de Oros le aporta a la Reina la seguridad y la estabilidad que ella tanto valora, dándole un espacio donde se siente cuidada y protegida. Él aporta un enfoque estructurado, mientras que ella aporta una capa emocional que hace que la relación sea más profunda.

En qué se molestan: Aquí puede haber tensiones porque la Reina de Copas es emocional y abierta a los sentimientos, mientras que el Rey de Oros es mucho más práctico y reservado. La Reina podría sentir que al Rey le falta sensibilidad o que no comprende bien sus necesidades emocionales, mientras que el Rey podría sentir que la Reina es un poco demasiado emotiva o que no siempre entiende la importancia de la estabilidad práctica. Si no logran encontrar un punto medio, estas diferencias pueden frustrarlos.

Cómo funciona la sexualidad: En la intimidad, la Reina de Copas aporta profundidad emocional y conexión, mientras que el Rey de Oros se muestra como alguien constante y comprometido. Aunque el Rey tiende a ser un poco menos expresivo, el cariño de la Reina le permite abrirse más. Esta pareja disfruta de una sexualidad basada en el compromiso y en el cuidado mutuo, aunque pueden caer en una rutina si no encuentran formas de equilibrar la energía emocional y la practicidad.

Cómo funciona la convivencia: En el hogar, el Rey de Oros tiende a ser más responsable con la organización y las tareas prácticas, mientras que la Reina se encarga de hacer que el ambiente sea cálido y acogedor. Aunque estos roles funcionan bien juntos, la Reina puede sentirse algo controlada si el Rey es demasiado estricto o crítico con la manera en que se manejan las cosas en casa. Con respeto mutuo, pueden crear un espacio bonito y ordenado.

Qué tan fieles son: Ambos son muy fieles. La Reina de Copas es leal porque valora profundamente las conexiones emocionales, mientras que el Rey de Oros ve la fidelidad como una responsabilidad y un compromiso serio. Ninguno de los dos es propenso a buscar aventuras fuera de la relación, y valoran la estabilidad y el respeto en este aspecto.

Cómo se divierten: A la Reina de Copas le gusta disfrutar de momentos íntimos, como cenas a la luz de las velas o paseos tranquilos, mientras que el Rey de Oros prefiere actividades prácticas, como proyectos conjuntos o salidas planificadas. Aunque tienen gustos distintos, pueden encontrar placer en actividades donde mezclen la tranquilidad y la rutina.

Qué pasa si están en desequilibrio: Si uno o ambos están en desequilibrio, la relación puede verse afectada. La Reina de Copas, cuando se siente insegura, puede volverse emocionalmente demandante o demasiado dependiente, lo que puede hacer que el Rey de Oros se sienta abrumado. Por otro lado, si el Rey de Oros se muestra muy rígido o frío, la Reina puede sentir que no se le da el apoyo

emocional que necesita, lo que la llevará a sentirse aislada o rechazada. Esta pareja necesita recordar sus fortalezas para no perderse en sus diferencias.

Reina de Copas & Paje de Espadas

❤️❤️❤️❤️❤️❤️🖤🖤🖤🖤

En qué se entienden: La Reina de Copas y el Paje de Espadas tienen algo en común: ambos son curiosos y les gusta entender a fondo las cosas, aunque cada uno lo hace a su manera. La Reina es intuitiva y conecta desde la emoción, mientras que el Paje siempre quiere saber "por qué" de todo, usando su mente lógica. Les atrae esta diferencia porque les permite ver el mundo desde perspectivas opuestas, y cada uno aporta algo nuevo al otro.

En qué se ayudan: La Reina de Copas aporta al Paje una calidez y una conexión emocional que le enseñan a ser menos impulsivo y más reflexivo con sus palabras y acciones. Ella le muestra cómo cuidar de los demás y tomarse el tiempo para ver las cosas con más calma. Por otro lado, el Paje trae una energía refrescante a la vida de la Reina, inspirándola a explorar ideas nuevas y a salir de su zona de confort. Le ayuda a no tomarse las cosas tan a pecho y a verlas desde un punto de vista más racional.

En qué se molestan: Este par puede frustrarse bastante en algunos aspectos. La Reina de Copas es profundamente emocional y, a veces, puede parecer demasiado sensible para el Paje, que es directo y algo frío con sus palabras. A la Reina le gusta la seguridad emocional, mientras que el Paje tiende a cuestionar todo, incluso las cosas que ella da por sentadas en la relación. Esto puede hacer que la Reina se sienta insegura y que el Paje sienta que le exigen demasiado a nivel emocional.

Cómo funciona la sexualidad: La conexión física entre ellos puede ser un tanto desigual. La Reina de Copas prefiere una intimidad emotiva y profunda, mientras que el Paje de Espadas se acerca a la sexualidad desde una perspectiva más curiosa y exploratoria. Si ambos se toman el tiempo para entenderse y adaptarse, pueden encontrar una forma de disfrutar, pero en general, la Reina podría sentir que le falta profundidad, y el Paje puede sentirse presionado.

Cómo funciona la convivencia: La convivencia entre ellos puede ser un reto. La Reina de Copas busca un hogar acogedor y tranquilo, mientras que el Paje de Espadas es algo desordenado y cambia de intereses constantemente, lo que puede hacer que la Reina sienta que falta estabilidad. Además, el Paje puede ser impulsivo y tomar decisiones repentinas que no siempre cuadran con el entorno que la Reina busca crear en casa.

Qué tan fieles son: La Reina de Copas tiende a ser muy leal y necesita una relación comprometida. Por su parte, el Paje de Espadas es más explorador y podría tener problemas para comprometerse totalmente si siente que la relación lo limita. Aunque no significa que el Paje no pueda ser fiel, su naturaleza más inquieta y curiosa puede hacer que la Reina sienta que su fidelidad no está garantizada.

Cómo se divierten: A la Reina le gustan las actividades tranquilas, como una salida a la naturaleza o una tarde en casa. El Paje, en cambio, busca algo más activo e intelectual, como salir a explorar o visitar lugares nuevos. A veces, pueden compartir actividades que combinen sus intereses, pero en general, la Reina podría sentir que el Paje es un poco "demasiado" en cuanto a energía.

Qué pasa si están en desequilibrio: Cuando la Reina de Copas está en desequilibrio, puede volverse excesivamente dependiente emocionalmente, demandando una conexión que el Paje no siempre puede o quiere ofrecer. Por su lado, si el Paje de Espadas está fuera de balance, puede tornarse crítico, sarcástico y distante, sin pensar en el impacto de sus palabras. En su peor versión, ella se sentirá lastimada y él abrumado por lo que percibe como "exceso de emociones," creando una desconexión difícil de superar.

Reina de Copas & Caballero de Espadas

En qué se entienden: La Reina de Copas y el Caballero de Espadas comparten una curiosidad genuina por el mundo, aunque desde perspectivas muy distintas. A ella le interesan las emociones y las conexiones personales, mientras que él está enfocado en las ideas y el pensamiento rápido. Esta diferencia puede ser interesante para ambos, ya que ella encuentra fascinante la mente ágil del Caballero, y él siente curiosidad por la intuición y la empatía de la Reina. Ambos valoran, a su manera, una relación que les aporte algo más allá de lo cotidiano.

En qué se ayudan: La Reina de Copas aporta una suavidad y calidez que calma la naturaleza impulsiva del Caballero de Espadas. Él, por su parte, le brinda a la Reina un sentido de seguridad y decisión en momentos en los que ella podría dudar. Ella le ayuda a conectar con sus emociones y a manejar sus impulsos, mientras que él le aporta claridad y dirección cuando la Reina puede perderse en sus sentimientos. Esta combinación puede ayudar a que ambos encuentren un equilibrio entre la mente y el corazón.

En qué se molestan: Uno de los mayores puntos de fricción es que el Caballero de Espadas tiende a ser directo y, a veces, incluso brusco, lo que puede herir la sensibilidad de la Reina de Copas. Además, ella es emocional y busca entender las cosas desde un nivel más profundo, mientras que él suele ir directo al grano, sin mucha paciencia para la introspección. Si él siente que ella es demasiado emocional o que requiere demasiada atención emocional, puede volverse distante o impaciente.

Cómo funciona la sexualidad: En la intimidad, la Reina de Copas busca una conexión emocional profunda, mientras que el Caballero de Espadas puede enfocarse más en el aspecto físico y directo. Esto puede generar una experiencia un tanto desequilibrada si él no presta atención a las necesidades emocionales de ella.

Sin embargo, si ambos logran adaptarse, ella podría disfrutar de su energía apasionada y él de la profundidad emocional que ella aporta.

Cómo funciona la convivencia: En la convivencia diaria, la Reina de Copas intenta crear un hogar armonioso y acogedor, lleno de detalles personales. El Caballero de Espadas, en cambio, es más práctico y no suele preocuparse demasiado por el ambiente o los detalles. Esto puede generar fricciones si la Reina siente que él no valora sus esfuerzos, o si él percibe que la Reina se centra demasiado en lo emocional y descuida lo práctico.

Qué tan fieles son: La Reina de Copas es leal y comprometida, mientras que el Caballero de Espadas tiene un sentido de libertad que puede hacerlo más distante. Para él, la lealtad tiene más que ver con el respeto que con la cercanía constante. Si hay una buena conexión mental y emocional, pueden ser fieles, pero si uno de ellos se siente incomprendido, pueden surgir problemas.

Cómo se divierten: La Reina disfruta de actividades más relajadas y profundas, como una cena tranquila o una salida a un lugar bonito. El Caballero, en cambio, prefiere la acción y los planes espontáneos. Pueden divertirse juntos si combinan ambos tipos de planes, pero tendrán que negociar sus preferencias.

Qué pasa si están en desequilibrio: Si alguno está desequilibrado, la relación puede volverse tensa. La Reina de Copas, en su peor momento, puede volverse emocionalmente dependiente o sensible al extremo. El Caballero de Espadas, desequilibrado, se vuelve distante y crítico. Esto puede hacer que él la vea como una carga emocional, y que ella lo perciba como frío y sin interés. En estos momentos, la relación puede desgastarse mucho si no logran encontrar un espacio donde ambos se sientan comprendidos.

Reina de Copas & Reina de Espadas

En qué se entienden: La Reina de Copas y la Reina de Espadas encuentran puntos en común en su interés por entender a los demás, aunque desde lugares distintos. La Reina de Copas es empática, intuitiva y se enfoca en los sentimientos, mientras que la Reina de Espadas prefiere analizar y entender a las personas desde la lógica. Esta diferencia no siempre es un problema, ya que ambas valoran el respeto y buscan comprender el mundo de quienes las rodean.

En qué se ayudan: La Reina de Copas ayuda a la Reina de Espadas a ser más consciente de sus emociones y a mostrarlas de forma honesta. La Reina de Espadas, en cambio, ofrece una perspectiva más racional y ayuda a la Reina de Copas a no dejarse llevar tanto por sus sentimientos. En los momentos difíciles, la Reina de Espadas puede darle claridad a la Reina de Copas, mientras que esta última le da a su compañera una dosis de compasión y ternura que, a veces, la Reina de Espadas tiende a dejar de lado.

En qué se molestan: Aquí es donde pueden surgir roces. La Reina de Copas, emocional y sensible, podría sentirse herida si la Reina de Espadas, directa y algo fría, no considera sus emociones. Para la Reina de Espadas, la sensibilidad de su pareja podría parecerle exagerada o difícil de entender. Si no manejan bien estas diferencias, pueden frustrarse: la Reina de Copas sintiéndose incomprendida, y la Reina de Espadas creyendo que su pareja es demasiado emocional o que le falta lógica.

Cómo funciona la sexualidad: La intimidad entre ellas puede ser un área donde ambas pueden descubrir nuevas facetas. La Reina de Copas busca una conexión profunda, mientras que la Reina de Espadas es menos emocional en este aspecto y puede ser más directa. A pesar de las diferencias, si logran entender los deseos y límites de la otra, pueden disfrutar de una vida sexual que combina emoción y curiosidad, aunque podrían necesitar tiempo para adaptarse y encontrar un equilibrio en sus ritmos.

Cómo funciona la convivencia: La convivencia puede ser un reto. La Reina de Copas quiere un hogar cálido y acogedor, mientras que la Reina de Espadas prioriza el orden y la funcionalidad. La Reina de Espadas puede frustrarse con el estilo de vida más espontáneo o sentimental de la Reina de Copas, mientras que esta última puede sentirse limitada por la necesidad de organización de la Reina de Espadas. Si encuentran un equilibrio, podrían crear un espacio que combine ambos estilos, aunque puede tomarles algo de tiempo y paciencia.

Qué tan fieles son: Ambas son leales en sus relaciones, aunque muestran su fidelidad de forma diferente. La Reina de Copas expresa su compromiso a través de gestos emocionales, mientras que la Reina de Espadas lo hace mediante su honestidad y transparencia. Pueden confiar en que la otra estará ahí, pero la Reina de Copas podría desear demostraciones de afecto que la Reina de Espadas no siempre sabe dar de forma natural.

Cómo se divierten: En cuanto a las actividades de ocio, la Reina de Copas prefiere momentos tranquilos y reconfortantes, mientras que la Reina de Espadas disfruta de actividades que estimulen su intelecto, como una charla profunda o una salida cultural. Pueden disfrutar juntas si encuentran actividades que mezclen ambas preferencias, como una noche de películas interesantes o una escapada a algún lugar tranquilo que estimule la mente y también el corazón.

Qué pasa si están en desequilibrio: Si alguna está en desequilibrio, la relación puede complicarse. La Reina de Copas, mal aspectada, puede volverse demasiado sensible, volátil e incluso manipuladora en busca de atención emocional. La Reina de Espadas, en desequilibrio, puede tornarse distante, dura y excesivamente crítica, rechazando cualquier expresión emocional. En este escenario, la relación puede volverse fría y desconectada, ya que la Reina de Copas se siente herida y la Reina de Espadas se distancia aún más.

Reina de Copas & Rey de Espadas

En qué se entienden: La Reina de Copas y el Rey de Espadas tienen una conexión especial porque ambos valoran la sinceridad y el respeto en sus relaciones. Aunque vienen de mundos diferentes (ella es emocional y él, más racional), pueden entenderse en su necesidad de claridad y honestidad. A la Reina le gusta sentirse cuidada y escuchada, mientras que el Rey respeta y valora a alguien que sea auténtico y transparente. Ambos disfrutan de una relación que sea estable y predecible en cierto sentido, aunque con enfoques muy distintos.

En qué se ayudan: La Reina de Copas le da al Rey de Espadas un espacio donde puede soltar un poco su lado más lógico y conectar con sus emociones. Ella le recuerda la importancia de abrirse a lo emocional, sin miedo a mostrarse vulnerable. Por otro lado, el Rey aporta estructura y objetividad, ayudando a la Reina a ver las cosas desde una perspectiva más racional cuando ella se siente abrumada por las emociones. Ambos pueden crecer al aprender del otro y de sus diferentes enfoques para enfrentar la vida.

En qué se molestan: Este par puede frustrarse porque sus modos de procesar el mundo son opuestos. La Reina busca profundidad emocional, mientras que el Rey prefiere mantener distancia y lógica en todo. Esto puede llevar a malentendidos, donde ella sienta que él es demasiado frío o desconectado, y él piense que ella es demasiado emocional o poco objetiva. También, a nivel de decisiones, la Reina puede sentirse incomprendida si el Rey no se muestra empático, y él puede sentirse agotado si ella busca emociones constantemente.

Cómo funciona la sexualidad: En la intimidad, esta pareja puede encontrarse con desafíos. La Reina de Copas busca una conexión íntima y emocional, donde la ternura y el cuidado sean centrales. En cambio, el Rey de Espadas suele ser más racional y directo, lo que a veces puede hacer que la Reina sienta que falta calidez. Si logran encontrar un equilibrio, pueden disfrutar de la intimidad, pero esto requerirá que él sea más afectuoso y que ella acepte su estilo más pragmático.

Cómo funciona la convivencia: En la convivencia, el Rey de Espadas tiende a llevar el control y organiza las cosas de forma práctica, lo que puede beneficiar a ambos en la vida cotidiana. La Reina de Copas aporta calidez al hogar, decorando o creando un ambiente más acogedor. Sin embargo, pueden tener problemas si él es demasiado estricto o inflexible con ciertas reglas, lo que puede hacer que ella se sienta controlada o limitada en su espacio.

Qué tan fieles son: El Rey de Espadas es muy leal en sus relaciones, aunque no siempre lo demuestre de manera emocional. La Reina de Copas, por su parte, es profundamente fiel y necesita sentirse en una relación segura para poder entregarse por completo. Ambos son leales, pero ella puede necesitar más demostraciones de cariño que él no siempre está dispuesto a dar.

Cómo se divierten: A la hora de divertirse, sus intereses pueden ser diferentes. La Reina disfruta de actividades tranquilas y relajantes, mientras que el Rey podría preferir algo más mental o estratégico, como juegos o debates. Si logran balancear estos intereses, pueden encontrar actividades que los conecten, pero puede ser un reto si no están dispuestos a ceder.

Qué pasa si están en desequilibrio: Si la Reina de Copas está en desequilibrio, puede volverse demasiado dependiente emocionalmente y sentir que el Rey de Espadas no la entiende, llevándola a sentirse sola o incomprendida. Si el Rey de Espadas está fuera de balance, puede volverse demasiado crítico y distante, ignorando las necesidades emocionales de la Reina. En el peor de los casos, ambos se encierran en sus propias necesidades y no logran comunicarse ni comprenderse, lo que puede llevar a que la relación se sienta fría y desconectada.

Reina de Copas & Paje de Bastos

💗💗💗💗💗💗🖤🖤🖤🖤

En qué se entienden: La Reina de Copas y el Paje de Bastos pueden tener afinidad en su disposición para explorar lo emocional y lo nuevo. Aunque la Reina es más tranquila y profunda, suele disfrutar la frescura y entusiasmo del Paje, quien tiene una energía más espontánea y juvenil. Los dos comparten una mente abierta: la Reina desde su intuición y comprensión emocional, y el Paje desde su curiosidad y ganas de descubrir cosas nuevas.

En qué se ayudan: La Reina de Copas ayuda al Paje a conectarse con su lado emocional y a desarrollar más empatía. Gracias a ella, el Paje puede empezar a ver la vida desde una perspectiva menos impulsiva, comprendiendo la importancia de las emociones y la sensibilidad. Por su lado, el Paje le trae a la Reina una chispa de novedad y aventura que ella normalmente no busca. Le recuerda que también está bien divertirse y ser un poco despreocupada.

En qué se molestan: Esta pareja puede chocar cuando el Paje actúa impulsivamente o se aburre rápidamente. La Reina de Copas, que busca profundidad y estabilidad, puede frustrarse con la falta de constancia del Paje, quien es inquieto y siempre busca lo siguiente. Para la Reina, esta actitud puede ser vista como inmadurez o falta de compromiso. Por otro lado, el Paje puede sentirse limitado por la sensibilidad de la Reina, ya que tiende a no medir sus palabras o acciones, lo que puede herirla sin querer.

Cómo funciona la sexualidad: En la intimidad, esta pareja se complementa de manera interesante. La Reina busca una conexión emocional profunda, mientras que el Paje aporta espontaneidad y energía. Juntos, pueden experimentar una vida sexual rica y variada, siempre y cuando respeten sus tiempos y necesidades. Si logran encontrar un punto medio, ella puede disfrutar de la vitalidad de él, y él,

de la calma de ella. Sin embargo, si no se entienden bien, ella puede sentirse emocionalmente insatisfecha y él, restringido.

Cómo funciona la convivencia: La convivencia puede ser un reto. La Reina prefiere una atmósfera tranquila y armoniosa en el hogar, mientras que el Paje es más desordenado y busca cambios frecuentes. A ella le gusta tener un espacio de paz, mientras que él puede hacerle sentir que el hogar es un lugar temporal. Si aprenden a balancear las diferencias, pueden encontrar maneras de combinar estabilidad con un toque de novedad, pero eso requiere esfuerzo de ambos lados.

Qué tan fieles son: La Reina de Copas tiende a ser muy leal en sus relaciones, mientras que el Paje de Bastos puede ser algo volátil. Aunque esto no significa que sea infiel, sí indica que puede aburrirse con facilidad si siente que la relación se vuelve monótona. Para que la fidelidad sea sólida, el Paje necesita estímulo y la Reina, seguridad.

Cómo se divierten: El Paje y la Reina pueden disfrutar de actividades que mezclen tranquilidad y aventura. A ella le gusta la calma, pero puede dejarse llevar por el entusiasmo de él, probando nuevas experiencias. Juntos pueden encontrar diversión en salidas donde ella se sienta cómoda, pero él puede también abrirle puertas a nuevas experiencias.

Qué pasa si están en desequilibrio: Si la Reina de Copas está en desequilibrio, puede volverse demasiado sensible y demandar más estabilidad de la que el Paje está listo para ofrecer, lo cual lo hará sentirse agobiado. Por su parte, si el Paje está desequilibrado, puede volverse muy impulsivo, buscando escaparse de la rutina y tomando decisiones sin considerar el impacto en la Reina. En el peor de los casos, esta relación podría volverse insatisfactoria y agotadora para ambos si no encuentran una forma de respetar sus diferencias.

Reina de Copas & Caballero de Bastos

En qué se entienden: La Reina de Copas y el Caballero de Bastos tienen en común una energía apasionada, cada uno a su manera. Ella es muy sensible y emocional, mientras que él es entusiasta y aventurero. Ambos valoran la conexión emocional, aunque la expresan de maneras distintas. La Reina aporta un espacio de tranquilidad y afecto que al Caballero le encanta, mientras él la saca de su zona de confort, lo cual a veces la hace sentirse viva y renovada. Ambos pueden disfrutar del lado romántico y apasionado del otro.

En qué se ayudan: La Reina le aporta calma y paciencia al Caballero, que suele ser bastante impulsivo y siempre está en busca de la próxima aventura. Ella le ayuda a conectar más con sus sentimientos y a entender que no siempre tiene que estar en movimiento. El Caballero, por su parte, la impulsa a tomar riesgos y a no quedarse estancada en la rutina emocional. Con él, la Reina descubre nuevas

experiencias y aprende a vivir el presente, mientras que él encuentra un refugio en la dulzura de ella.

En qué se molestan: Aquí pueden surgir algunos problemas. La Reina es tranquila y emocionalmente profunda, y busca una relación estable y de apoyo mutuo, mientras que el Caballero a veces se aburre rápido y necesita constante emoción. Él puede encontrar la sensibilidad de la Reina un poco intensa o demandante, mientras que ella puede sentir que él es superficial o inconsistente. Además, al Caballero no le gusta que lo controlen ni se siente cómodo con la intensidad emocional de la Reina, lo que puede hacer que se sienta atrapado.

Cómo funciona la sexualidad: En la intimidad, esta pareja puede tener una conexión interesante. El Caballero trae energía y pasión, mientras que la Reina aporta profundidad emocional. Juntos pueden experimentar una vida sexual satisfactoria si logran equilibrar la intensidad emocional de ella con el deseo de aventura de él. Sin embargo, si él no responde emocionalmente como ella necesita, puede sentirse desconectada o herida, y él, a su vez, puede sentir que se le exige más compromiso emocional del que está dispuesto a dar.

Cómo funciona la convivencia: En la convivencia, el Caballero puede ser algo impulsivo e impaciente, mientras que la Reina necesita tranquilidad y orden. Ella tiende a ser detallista y enfocada en crear un ambiente armonioso, mientras él prefiere la espontaneidad y evita quedarse quieto por mucho tiempo. La Reina puede frustrarse si él no se compromete a cumplir con la rutina del hogar, mientras que él puede sentir que la vida se vuelve aburrida si ella intenta imponer demasiadas reglas o expectativas.

Qué tan fieles son: La Reina es naturalmente leal y comprometida, ya que para ella la fidelidad es una muestra de amor. El Caballero, aunque apasionado, puede tener dificultades para mantener su atención en una sola relación si no encuentra suficiente emoción. Si él logra sentirse inspirado por la Reina, puede ser fiel, pero es probable que su lealtad dependa de si se siente satisfecho y libre en la relación.

Cómo se divierten: A la Reina le gustan las actividades tranquilas, como una cena en casa o una noche de películas, mientras que el Caballero busca aventura y movimiento. Ella puede adaptarse y disfrutar de las salidas al aire libre que a él le gustan, y él puede encontrar momentos de paz en los planes sencillos de ella. Si ambos están dispuestos a ceder un poco, pueden encontrar equilibrio en actividades que mezclen aventura y conexión emocional.

Qué pasa si están en desequilibrio: Si alguno o ambos están en desequilibrio, esta pareja puede volverse caótica. La Reina, en su peor versión, puede volverse emocionalmente demandante o dependiente, buscando que el Caballero llene todas sus necesidades afectivas. El Caballero, si se siente atrapado o abrumado, puede volverse evasivo, impaciente e incluso buscar entretenimiento fuera de la relación. Esto puede llevar a una desconexión, donde ella se sienta herida y él se vuelva distante o impulsivo en exceso.

Reina de Copas & Reina de Bastos

En qué se entienden: La Reina de Copas y la Reina de Bastos se entienden bien en algunas áreas, especialmente en su pasión por cuidar de los demás, cada una a su manera. La Reina de Copas aporta empatía y comprensión profunda, mientras que la Reina de Bastos se destaca por su energía y su entusiasmo. Ambas son personas que se entregan a lo que aman, aunque lo expresan de formas distintas: la Reina de Copas, desde la sensibilidad, y la Reina de Bastos, con fuerza y decisión.

En qué se ayudan: Estas dos se complementan mucho cuando se trata de impulsar proyectos y apoyar los sueños de la otra. La Reina de Bastos, con su energía y seguridad, puede motivar a la Reina de Copas a salir de su zona de confort. La Reina de Copas, por otro lado, le ofrece a la Reina de Bastos un espacio seguro donde puede ser vulnerable, ya que a veces la Reina de Bastos suele ocultar su lado más sensible. Juntas, pueden ser una pareja que combina emoción y acción.

En qué se molestan: Las diferencias en su forma de ver la vida pueden generar fricciones. La Reina de Bastos es activa y le gusta el movimiento, mientras que la Reina de Copas prefiere la tranquilidad. Si la Reina de Bastos empuja demasiado, la Reina de Copas puede sentirse invadida o abrumada. Por otro lado, la Reina de Bastos puede frustrarse con la naturaleza introspectiva de la Reina de Copas, viendo su sensibilidad como falta de iniciativa.

Cómo funciona la sexualidad: La sexualidad entre estas dos puede ser bastante rica y apasionada, ya que ambas buscan conexión, aunque con enfoques distintos. La Reina de Copas aporta profundidad emocional y calidez, mientras que la Reina de Bastos trae espontaneidad y pasión. En este ámbito, logran balancearse bien, ya que la Reina de Bastos añade un toque de fuego a la intimidad, mientras que la Reina de Copas mantiene el lado emocional.

Cómo funciona la convivencia: La convivencia puede ser una montaña rusa. La Reina de Copas disfruta de un ambiente sereno, mientras que la Reina de Bastos prefiere un hogar lleno de vida y actividad. Esta diferencia puede crear tensión si no encuentran un equilibrio. La Reina de Copas podría sentir que la Reina de Bastos trae demasiado ajetreo, y la Reina de Bastos podría frustrarse si siente que la otra no está abierta a cambios o actividades.

Qué tan fieles son: Ambas son leales, pero lo demuestran de manera distinta. La Reina de Copas tiende a ser emocionalmente comprometida y espera lo mismo de su pareja. La Reina de Bastos también es fiel, pero necesita su independencia y puede parecer más libre, lo que podría hacer que la Reina de Copas se sienta insegura. Sin embargo, ambas buscan una relación sincera y auténtica, lo que mantiene su compromiso fuerte.

Cómo se divierten: Para divertirse, la Reina de Bastos busca actividades llenas de energía, como salidas sociales o aventuras. La Reina de Copas disfruta de momentos más tranquilos, como una tarde en casa o un paseo relajado. Pueden

disfrutar juntas si encuentran actividades que mezclen ambos estilos, como una salida cultural o una cena íntima, pero puede haber choques si cada una insiste en su propia idea de diversión.

Qué pasa si están en desequilibrio: Si la Reina de Bastos está desequilibrada, puede volverse dominante y poco comprensiva, empujando a la Reina de Copas más de la cuenta. Esto puede hacer que la Reina de Copas se cierre emocionalmente o se sienta incomprendida. Si la Reina de Copas está mal aspectada, podría volverse demasiado dependiente y emocionalmente demandante, lo que puede hacer que la Reina de Bastos se sienta agobiada. En su peor versión, esta pareja puede caer en una mezcla de control y resentimiento.

Reina de Copas & Rey de Bastos

En qué se entienden: La Reina de Copas y el Rey de Bastos tienen en común su pasión por vivir desde el corazón, aunque lo expresen de maneras muy distintas. Ella, sensible y emocional, busca una conexión profunda en sus relaciones, mientras que él, enérgico y seguro, quiere llevar la vida con entusiasmo y aventura. Ambos valoran la autenticidad y la entrega, lo que los hace conectar a pesar de sus diferencias.

En qué se ayudan: La Reina de Copas aporta calma, empatía y suavidad, ayudando al Rey de Bastos a equilibrar su impulso y a mirar más hacia adentro. A su vez, el Rey de Bastos empuja a la Reina a salir de su zona de confort y a atreverse a probar cosas nuevas. Ella le ayuda a reconocer la importancia de las emociones, y él le da esa chispa de acción que le falta. Juntos, logran complementar sus mundos internos.

En qué se molestan: A veces, sus diferencias pueden generar fricciones. La Reina de Copas tiende a tomarse las cosas con calma y profundizar en los sentimientos, mientras que el Rey de Bastos puede ser impaciente y querer resultados inmediatos. Ella puede sentir que él no la comprende en sus momentos más sensibles, y él podría frustrarse si la ve indecisa o demasiado introspectiva. Estas diferencias pueden hacer que haya momentos de desencuentro en los que ambos sienten que no están en la misma sintonía.

Cómo funciona la sexualidad: En la intimidad, ambos encuentran algo atractivo en el otro. La Reina de Copas aporta ternura y profundidad emocional, mientras que el Rey de Bastos le da intensidad y pasión. Sin embargo, sus ritmos pueden ser diferentes: mientras ella busca un enfoque más suave y emocional, él prefiere algo más activo y espontáneo. Si logran encontrar un punto medio, pueden disfrutar de una vida íntima variada y satisfactoria.

Cómo funciona la convivencia: En la convivencia diaria, puede haber ciertos choques. La Reina de Copas prefiere un ambiente tranquilo y ordenado donde

pueda sentirse en paz, mientras que el Rey de Bastos tiende a ser más espontáneo y desorganizado. A veces, ella puede sentir que él es un poco caótico, y él puede ver su necesidad de calma como algo que frena su impulso. Sin embargo, con compromiso y flexibilidad, pueden llegar a un buen equilibrio.

Qué tan fieles son: La Reina de Copas es muy fiel y espera lo mismo de su pareja. Para ella, la lealtad es una muestra de su amor y compromiso. El Rey de Bastos también puede ser fiel, pero necesita sentirse libre y sin restricciones. Mientras él sienta que puede ser él mismo, será leal; sin embargo, si se siente atrapado, podría buscar salir de la relación.

Cómo se divierten: Ambos tienen maneras diferentes de divertirse: a la Reina de Copas le gusta disfrutar de momentos tranquilos, mientras que el Rey de Bastos prefiere aventuras y actividad. Juntos, pueden encontrar planes que mezclen ambas cosas, como una escapada a un lugar nuevo donde haya momentos de calma y de acción.

Qué pasa si están en desequilibrio: Si uno o ambos están en desequilibrio, las cosas se complican. La Reina de Copas puede volverse demasiado dependiente o emocionalmente vulnerable, buscando en el Rey algo que él no puede darle. Por otro lado, el Rey de Bastos puede volverse impulsivo, impaciente y centrado solo en sus necesidades, dejando a la Reina sintiéndose ignorada o incomprendida. Esto puede llevar a resentimientos y a una distancia emocional si no encuentran una forma de equilibrarse.

Rey de Copas & Paje de Copas

(Ver: Paje de Copas & Rey de Copas*)*

Rey de Copas & Caballero de Copas

(Ver: Paje de Copas & Caballero de Copas*)*

Rey de Copas & Reina de Copas

(Ver: Paje de Copas & Reina de Copas*)*

Rey de Copas & Rey de Copas

En qué se entienden: Dos Reyes de Copas se entienden bien en cuanto a su profundidad emocional y su manera de manejar los sentimientos con calma y respeto. Ambos valoran la paz y el entendimiento en sus relaciones, y suelen ser muy buenos escuchando y apoyando. Les gusta resolver las cosas con madurez y evitan los dramas. Esta conexión tranquila y sensible hace que se sientan seguros y comprendidos, lo cual es algo que ambos valoran muchísimo.

En qué se ayudan: Como pareja, se ofrecen mucho apoyo emocional. Cada uno entiende lo importante que es sentirse seguro y en paz, y tienden a tranquilizarse mutuamente. Al ser personas con una gran capacidad de empatía, se ayudan a ver las cosas de forma objetiva y con compasión. En momentos difíciles, se convierten en un refugio para el otro, dando consuelo y estabilidad. También se alientan a mantenerse calmados y centrados, algo que ambos necesitan para sentirse en equilibrio.

En qué se molestan: El problema con dos Reyes de Copas es que a veces pueden evitar enfrentar los problemas de frente. Al preferir la paz, pueden dejar que los conflictos se acumulen sin resolverlos, lo que puede llevar a resentimientos ocultos. Además, al ser ambos bastante reservados en algunos aspectos, pueden frustrarse si sienten que el otro no se abre lo suficiente. En cuanto a las tareas prácticas, ninguno es especialmente activo, y esto puede hacer que las cosas en el hogar queden en el aire, generando pequeñas tensiones.

Cómo funciona la sexualidad: En la intimidad, ambos buscan una conexión emocional profunda. Para ellos, el aspecto físico es una extensión de su vínculo

emocional, así que prefieren crear un ambiente tranquilo y sin presiones. Sin embargo, pueden caer en la rutina si ninguno toma la iniciativa de explorar cosas nuevas. La satisfacción está ahí, pero es una relación íntima tranquila y estable, sin grandes sorpresas.

Cómo funciona la convivencia: En el hogar, dos Reyes de Copas crean un ambiente de calma y serenidad. Ambos prefieren un entorno ordenado, aunque pueden tener problemas para motivarse a mantenerlo así. Al ser bastante pasivos, pueden pasar por alto algunas tareas prácticas, y esto podría generar una sensación de desorden si no logran organizarse. Pero en general, mantienen la armonía y disfrutan de un espacio donde cada uno se siente tranquilo y aceptado.

Qué tan fieles son: La fidelidad es fundamental para ellos. Ambos son muy leales y toman su compromiso en serio, viendo la relación como algo que merece respeto. La idea de traicionar al otro no entra en su manera de pensar, ya que cada uno encuentra en el otro una estabilidad emocional que no querrían perder.

Cómo se divierten: Para divertirse, prefieren actividades que los relajen y les permitan compartir tiempo de calidad. Disfrutan de planes tranquilos como cenas en casa, ver una película o salir a algún lugar donde puedan conversar sin apuros. Ambos evitan las multitudes y prefieren un ambiente íntimo y relajado.

Qué pasa si están en desequilibrio: Cuando uno o ambos están en desequilibrio, la relación puede volverse demasiado silenciosa o distante. Al evitar los conflictos, pueden acumular resentimientos y quedarse con emociones reprimidas. En su peor versión, los dos pueden volverse excesivamente sensibles o demasiado cerrados, sin comunicarse bien. Esto puede llevar a una relación donde ambos se sienten incomprendidos o incluso aislados emocionalmente, sin saber cómo acercarse al otro para resolverlo.

Rey de Copas & Paje de Oros

En qué se entienden: El Rey de Copas y el Paje de Oros tienen en común una manera práctica y sincera de abordar la relación. Ambos buscan estabilidad y disfrutan de construir una conexión genuina. Aunque el Rey es más emocional y el Paje más centrado en lo material y lo tangible, los dos valoran la seguridad y la confianza en la pareja. Este equilibrio entre emociones y aspectos prácticos hace que se respeten y encuentren una conexión interesante.

En qué se ayudan: El Rey de Copas aporta madurez emocional y paciencia, lo que ayuda al Paje a entender mejor sus propias emociones. Puede enseñarle a ver más allá de lo material y a desarrollar empatía y comprensión. El Paje de Oros, en cambio, es joven, motivado y práctico, por lo que empuja al Rey a ser más activo y a salir de su zona de confort. Este impulso puede refrescar la vida del Rey, dándole una perspectiva más optimista y realista en el día a día.

En qué se molestan: El Paje de Oros tiende a ser un poco inmaduro y a veces superficial en sus expectativas, mientras que el Rey de Copas es profundo y sensible, lo que puede hacer que se sienta poco comprendido. A veces, el Rey puede ser demasiado emocional o demandar un nivel de madurez que el Paje no tiene. Esto puede crear frustración, sobre todo si el Rey espera que el Paje entienda sus emociones complejas sin que él mismo las exprese de manera clara.

Cómo funciona la sexualidad: En la intimidad, el Rey de Copas busca una conexión profunda, mientras que el Paje de Oros, con su energía curiosa y juvenil, ve la sexualidad de una forma más física y exploratoria. Aunque tienen enfoques diferentes, pueden complementarse si encuentran un punto medio. El Rey puede enseñarle al Paje el valor de la intimidad emocional, mientras que el Paje puede agregar un toque de frescura y novedad que el Rey disfrutará. Sin embargo, si no logran equilibrar sus expectativas, pueden quedar insatisfechos.

Cómo funciona la convivencia: En el hogar, el Rey de Copas busca un ambiente tranquilo y organizado, mientras que el Paje de Oros es algo más relajado y flexible. Puede haber diferencias en la forma en que gestionan las responsabilidades, ya que el Paje todavía está aprendiendo a asumir compromisos serios. Aunque el Rey tiene la paciencia para guiar, a veces podría sentir que lleva más carga en términos de orden y planificación.

Qué tan fieles son: El Rey de Copas es extremadamente leal y comprometido. Para él, la fidelidad es una muestra de amor y respeto. El Paje de Oros también valora la lealtad, pero, al ser más joven y algo menos comprometido emocionalmente, puede necesitar tiempo para comprender la profundidad que el Rey espera. No obstante, ambos respetan la confianza en la pareja.

Cómo se divierten: Al Rey le gustan las actividades tranquilas, como cenas o salidas que permitan una conexión emocional. El Paje, sin embargo, prefiere explorar cosas nuevas y actividades al aire libre. A veces esto crea una mezcla interesante, ya que el Rey disfruta de la frescura que el Paje aporta y el Paje se siente cuidado en las actividades calmadas.

Qué pasa si están en desequilibrio: Si el Rey de Copas está mal aspectado, puede volverse emocionalmente dependiente y algo manipulador, tratando de que el Paje lo cuide emocionalmente. Si el Paje de Oros está en desequilibrio, puede mostrar inmadurez y ser inconstante, lo que podría hacer que el Rey se sienta inseguro o incluso traicionado. Cuando ambos están desequilibrados, el Rey puede sentir que lleva todo el peso emocional y el Paje puede sentirse atrapado o presionado, creando tensión y falta de comprensión.

Rey de Copas & Caballero de Oros

En qué se entienden: El Rey de Copas y el Caballero de Oros tienen una afinidad en su enfoque hacia la estabilidad. Ambos buscan relaciones duraderas y serias, y se toman el compromiso muy en serio. El Rey es emocionalmente maduro y valora la paz, mientras que el Caballero es paciente, persistente y trabajador. Ambos son leales y prefieren construir una relación basada en confianza y respeto. En esto, se entienden bien y les da una base tranquila y segura.

En qué se ayudan: El Rey de Copas aporta una profundidad emocional que ayuda al Caballero a conectar más con sus sentimientos y a comprender mejor el aspecto emocional de la relación. Mientras tanto, el Caballero de Oros le da al Rey una sensación de seguridad en el aspecto material y práctico. El Caballero es constante y enfocado, lo cual complementa la naturaleza del Rey, que tiende a fluir con sus emociones. Juntos, uno sostiene al otro en momentos difíciles: el Rey apoya emocionalmente, y el Caballero ayuda a mantener el equilibrio en lo material y lo práctico.

En qué se molestan: A veces, el Caballero de Oros puede parecer demasiado rígido o lento para el Rey de Copas, que es más flexible en sus decisiones y en su forma de ver la vida. El Caballero, por su parte, puede encontrar frustrante la naturaleza emocional del Rey y sentir que sus necesidades prácticas no siempre son comprendidas o atendidas. El Rey puede llegar a pensar que el Caballero es frío o que no valora lo suficiente el aspecto emocional de la relación, lo que puede generar malentendidos y tensiones.

Cómo funciona la sexualidad: El Rey de Copas aporta mucha calidez y conexión emocional en la intimidad, mientras que el Caballero de Oros es constante y comprometido. Aunque ambos disfrutan de una vida íntima estable, pueden tener diferencias en cuanto a ritmo y expresión. El Caballero tiende a mantener una rutina, y el Rey puede desear más espontaneidad y conexión profunda. Sin embargo, si logran encontrar un balance, su vida íntima puede ser bastante satisfactoria.

Cómo funciona la convivencia: En el hogar, el Caballero de Oros tiende a encargarse de lo práctico: organización, finanzas y estructura. El Rey, en cambio, cuida de la armonía y el ambiente emocional. Esto puede funcionar muy bien, siempre y cuando se respeten los espacios y cada uno cumpla su rol. Sin embargo, el Caballero puede llegar a sentirse sobrecargado si el Rey no colabora con las tareas prácticas, y el Rey puede sentirse un poco encasillado si el Caballero es muy estricto en la rutina.

Qué tan fieles son: Ambos son leales y comprometidos. El Rey de Copas busca una conexión emocional profunda y duradera, mientras que el Caballero de Oros tiene un sentido fuerte de responsabilidad y compromiso. La fidelidad es importante para ambos, y es poco probable que busquen aventuras fuera de la relación.

Cómo se divierten: El Caballero de Oros disfruta de actividades sencillas y relajadas, como paseos al aire libre o una comida casera. El Rey de Copas también valora la calma, pero es probable que desee actividades que involucren conexión emocional, como una cena romántica o una noche de conversación profunda. A

veces, pueden aburrirse si no logran combinar sus intereses, pero en general, disfrutan de un tiempo compartido tranquilo.

Qué pasa si están en desequilibrio: Si el Rey de Copas se encuentra en un mal momento emocional, puede volverse manipulador o demasiado sensible, lo que irrita al Caballero de Oros, quien prefiere una relación más tranquila y estable. Por otro lado, si el Caballero está en desequilibrio, puede volverse obstinado, poco flexible y crítico, lo cual puede herir al Rey. Cuando ambos están mal, pueden quedarse atrapados en patrones de falta de comunicación y resentimiento, donde el Caballero actúa de manera distante, y el Rey se retira emocionalmente.

Rey de Copas & Reina de Oros

En qué se entienden: El Rey de Copas y la Reina de Oros se entienden porque ambos buscan una relación estable y segura. El Rey de Copas es emocional y sabe escuchar, mientras que la Reina de Oros valora el bienestar material y práctico. Ambos son protectores, cada uno a su manera: el Rey cuida de las emociones y la Reina se encarga de las necesidades materiales. Los dos disfrutan de una relación donde hay cuidado y estabilidad, y valoran que su pareja sea alguien en quien confiar.

En qué se ayudan: La Reina de Oros aporta al Rey de Copas una sensación de estabilidad y seguridad en lo cotidiano, algo que él, a veces, necesita para sentirse en paz. Ella le ayuda a aterrizar y a no dejarse llevar tanto por las emociones. El Rey, por su parte, le aporta calidez y le recuerda a la Reina que hay espacio para las emociones en la relación, enseñándole a conectar más con los aspectos emocionales de la vida. Él la apoya cuando ella se siente abrumada por responsabilidades, animándola a tomarse un descanso.

En qué se molestan: Uno de los problemas entre ellos puede surgir cuando el Rey de Copas, en su naturaleza emocional, quiere hablar de sentimientos o se deja llevar por su sensibilidad. La Reina de Oros, mucho más práctica, puede verlo como una falta de realismo o de enfoque en lo que considera importante. Ella prefiere resolver los problemas desde lo tangible, mientras que él necesita expresar lo que siente. Además, el Rey podría sentirse un poco sofocado por el enfoque de la Reina en lo material, lo que puede hacer que la relación se sienta un poco rígida.

Cómo funciona la sexualidad: En la intimidad, esta pareja encuentra un buen equilibrio. La Reina de Oros disfruta de un ambiente cálido y cómodo, y el Rey de Copas aporta esa atmósfera de cariño y conexión emocional. Ambos valoran la calidad sobre la cantidad y buscan una intimidad donde se sientan en confianza. Sin embargo, puede que el Rey quiera explorar más el aspecto emocional y la Reina se quede en un enfoque más físico y práctico, lo que podría hacer que, a veces, el Rey sienta que falta algo de conexión.

Cómo funciona la convivencia: En el hogar, la Reina de Oros es la organizadora; le gusta que todo esté en orden y que la casa sea un refugio práctico y acogedor. El Rey de Copas contribuye con una atmósfera de paz y cariño. Sin embargo, pueden tener problemas si el Rey se muestra demasiado despreocupado en la organización o si la Reina se enfoca en exceso en los detalles materiales. Aun así, ambos buscan un espacio donde reine la calma.

Qué tan fieles son: Ambos son fieles y leales. La Reina de Oros valora la estabilidad y el compromiso, y no se lanza fácilmente a relaciones sin futuro. El Rey de Copas, con su naturaleza emocional, también se compromete de corazón. Esta pareja tiende a crear un lazo profundo y duradero, con una lealtad muy fuerte.

Cómo se divierten: Cuando se trata de divertirse, prefieren planes tranquilos y relajados. La Reina disfruta de cosas como cenas en casa o actividades al aire libre que les conecten con la naturaleza. El Rey de Copas se adapta bien y disfruta de estos momentos en los que puede relajarse y disfrutar en paz, sin presiones.

Qué pasa si están en desequilibrio: Si ambos o uno de ellos se encuentra desequilibrado, la relación puede sufrir. La Reina puede volverse obsesiva con lo material, centrarse en los problemas financieros o volverse fría si se siente insegura. El Rey, en cambio, podría volverse emocionalmente distante o inestable, dejando que sus emociones nublen su capacidad de aportar calma. En estos momentos, la relación puede volverse tensa, ya que la Reina puede sentirse frustrada con la falta de estabilidad del Rey, y él podría sentir que ella no le entiende en lo emocional.

Rey de Copas & Rey de Oros

En qué se entienden: El Rey de Copas y el Rey de Oros comparten un enfoque serio y comprometido en sus relaciones. Ambos valoran la estabilidad, aunque cada uno a su manera. Al Rey de Copas le gusta mantener un ambiente emocionalmente seguro, y el Rey de Oros se siente bien en entornos estructurados y previsibles. Esta pareja se entiende en el respeto mutuo y en su preferencia por una relación donde la lealtad y la dedicación sean una prioridad.

En qué se ayudan: El Rey de Copas, con su capacidad para entender y atender las emociones, ayuda al Rey de Oros a conectar con su lado más sensible. Esto le permite al Rey de Oros salir un poco de su enfoque práctico y abrirse emocionalmente. A cambio, el Rey de Oros le da al Rey de Copas una sensación de seguridad y estabilidad material, algo que le ayuda a sentirse menos vulnerable. En esta relación, el Rey de Oros se encarga de lo práctico, mientras el Rey de Copas cuida el aspecto emocional, formando un buen equipo.

En qué se molestan: El Rey de Oros puede frustrarse con la naturaleza emocional del Rey de Copas, ya que prefiere abordar la vida de forma directa y práctica. A veces, puede parecerle que el Rey de Copas se toma las cosas demasiado a pecho

o que busca una sensibilidad excesiva en situaciones simples. Por otro lado, el Rey de Copas puede sentirse ignorado o poco comprendido por la postura más racional del Rey de Oros, quien no siempre capta sus matices emocionales. Esto puede llevar a pequeños roces si no encuentran un punto intermedio.

Cómo funciona la sexualidad: En la intimidad, el Rey de Copas aporta una conexión profunda y busca que el encuentro físico sea una extensión de su vínculo emocional. El Rey de Oros, por su lado, se enfoca en lo sensorial, valorando el placer físico y el confort. Juntos pueden complementarse bien, pero también deben aprender a equilibrar estas dos perspectivas para que ambos sientan que sus necesidades se cumplen.

Cómo funciona la convivencia: En la convivencia, el Rey de Oros tiende a hacerse cargo de las cuestiones prácticas y a mantener el hogar en orden, mientras que el Rey de Copas aporta calidez y hace que el hogar sea un espacio acogedor. Aunque esto funciona bien, pueden tener problemas si el Rey de Copas siente que sus aportes emocionales no son valorados. El Rey de Oros podría ver ciertas expresiones del Rey de Copas como exageradas, lo que puede generar tensiones en la vida diaria.

Qué tan fieles son: Ambos son muy leales y comprometidos. El Rey de Copas muestra su lealtad con cuidado y devoción emocional, mientras que el Rey de Oros lo hace asegurando estabilidad y apoyo constante. Ninguno es propenso a la infidelidad, y para ellos, la confianza mutua es una prioridad en la relación.

Cómo se divierten: A la hora de divertirse, el Rey de Copas prefiere actividades tranquilas y que le permitan relajarse, mientras que el Rey de Oros disfruta de lo que sea práctico y placentero, como una cena en un buen restaurante o un paseo por el campo. Pueden tener un equilibrio en sus planes si se adaptan a actividades donde ambos puedan sentirse cómodos.

Qué pasa si están en desequilibrio: Si están en desequilibrio, el Rey de Copas puede volverse demasiado sensible y depender emocionalmente del otro, volviéndose difícil de satisfacer. Por otro lado, el Rey de Oros puede tornarse rígido, enfocado en lo material y perdiendo la empatía. En esta situación, ambos se sienten incomprendidos y distantes, ya que uno busca estabilidad emocional mientras el otro se enfoca solo en lo práctico.

Rey de Copas & Paje de Espadas

En qué se entienden: El Rey de Copas y el Paje de Espadas coinciden en que ambos tienen una gran curiosidad por el mundo. Aunque el Rey se mueve en el ámbito emocional y el Paje en el intelectual, ambos disfrutan de conversaciones profundas. El Rey aprecia el entusiasmo y la frescura del Paje, mientras que el Paje

admira la calma y la empatía del Rey. Les gusta observar y reflexionar sobre lo que ocurre a su alrededor, aunque cada uno lo haga desde su propia perspectiva.

En qué se ayudan: Esta pareja se complementa en varios aspectos. El Rey de Copas, siendo emocionalmente estable y maduro, ayuda al Paje a encontrar calma cuando se siente abrumado o ansioso. El Paje, por otro lado, aporta una chispa de energía y novedad a la vida del Rey, animándolo a salir de su zona de confort y a explorar ideas nuevas. El Paje también puede enseñarle al Rey a analizar las cosas de manera más objetiva y a no tomarse todo de forma tan personal.

En qué se molestan: Aquí puede haber algunos roces. El Rey de Copas es profundamente emocional y busca estabilidad, mientras que el Paje de Espadas es inquieto y a veces algo impulsivo en sus opiniones, lo que puede hacer que el Rey lo sienta como una falta de sensibilidad. El Paje puede sentirse frustrado con el Rey, ya que tiende a ser reservado y no siempre se abre rápidamente. Además, el Rey podría percibir al Paje como inmaduro o incluso superficial en algunos momentos, especialmente cuando el Paje prioriza el intelecto sobre los sentimientos.

Cómo funciona la sexualidad: En la intimidad, el Rey de Copas busca una conexión emocional y profunda, mientras que el Paje de Espadas tiende a ver la sexualidad como una exploración y aventura. Aunque pueden disfrutar juntos, pueden tener necesidades distintas: el Rey busca algo significativo, mientras que el Paje podría preferir experimentar y no siempre conectar emocionalmente. Si logran aceptar sus diferencias, ambos pueden aprender a combinar lo emocional y lo experimental.

Cómo funciona la convivencia: El Rey de Copas es tranquilo y se enfoca en crear un hogar estable y acogedor. El Paje de Espadas, en cambio, es curioso y un poco disperso, lo que puede traer cierta falta de estructura en el hogar. Aunque el Rey disfruta de un espacio en calma, el Paje tiende a ser desordenado y a cambiar de intereses constantemente, lo que puede ser molesto para el Rey. Sin embargo, esta convivencia puede funcionar si ambos acuerdan un balance entre la paz y la espontaneidad.

Qué tan fieles son: El Rey de Copas es muy leal y comprometido. Para él, la fidelidad es una expresión de respeto y amor. El Paje de Espadas, sin embargo, aunque también puede ser fiel, a veces es más curioso y necesita variedad, lo que podría hacer que el Rey sienta inseguridad si el Paje no define claramente sus límites.

Cómo se divierten: A esta pareja le encanta hablar y explorar ideas. Pueden pasar horas discutiendo temas variados y disfrutando de planes improvisados, como un paseo inesperado o una visita a un lugar nuevo. El Paje aporta la espontaneidad, mientras que el Rey disfruta compartiendo momentos significativos. Aunque a veces pueden tener ritmos distintos, ambos se divierten cuando encuentran actividades donde puedan aprender juntos.

Qué pasa si están en desequilibrio: Cuando esta pareja está en desequilibrio, pueden surgir varios problemas. El Rey de Copas, en su peor versión, se vuelve emocionalmente distante o incluso manipulador, buscando que el Paje se adapte

a sus expectativas emocionales. El Paje de Espadas, por otro lado, puede ser crítico o insensible, y podría actuar impulsivamente sin tener en cuenta los sentimientos del Rey. Esto puede llevar a una desconexión en la relación, donde ambos se sientan incomprendidos o heridos.

Rey de Copas & Caballero de Espadas

❤❤❤❤❤❤♥♥♥♥

En qué se entienden: El Rey de Copas y el Caballero de Espadas tienen algo en común: ambos son intensos y tienen una pasión por sus propias ideas. Al Rey de Copas le gusta profundizar en temas emocionales y ayudar a los demás, mientras que el Caballero de Espadas es un pensador rápido, directo y siempre busca la verdad. Se entienden en su compromiso con sus creencias y en su deseo de llegar al fondo de las cosas, aunque lo enfoquen de formas distintas.

En qué se ayudan: Esta pareja puede complementarse muy bien cuando están en equilibrio. El Rey de Copas, con su naturaleza comprensiva y calmada, puede ayudar al Caballero de Espadas a reflexionar antes de actuar, dándole una perspectiva más compasiva. El Caballero, en cambio, le ofrece al Rey una chispa de energía y valentía que puede sacar al Rey de su zona de confort emocional y animarlo a actuar con más rapidez y decisión.

En qué se molestan: Aquí pueden surgir tensiones. El Rey de Copas es paciente y reflexivo, y prefiere lidiar con las cosas de una manera tranquila y emocional. El Caballero de Espadas, por otro lado, es directo y puede llegar a ser algo brusco. Esta diferencia de estilos puede hacer que el Caballero perciba al Rey como demasiado pasivo o indeciso, mientras que el Rey podría ver al Caballero como insensible o demasiado apresurado. Estos desencuentros pueden ser molestos, especialmente si el Caballero no controla su impulsividad o el Rey no logra poner límites.

Cómo funciona la sexualidad: En la intimidad, esta pareja tiene sus desafíos. El Rey de Copas necesita una conexión emocional profunda para sentirse bien en el plano sexual, mientras que el Caballero de Espadas puede estar más enfocado en la experiencia física y menos en el aspecto emocional. Esto no significa que no puedan disfrutar juntos, pero necesitarán comunicación para que ambos se sientan satisfechos. El Rey puede ayudar al Caballero a conectar más emocionalmente, mientras que el Caballero puede aportar una frescura que el Rey valora.

Cómo funciona la convivencia: Vivir juntos podría no ser tan fácil. El Rey de Copas busca un ambiente tranquilo y ordenado, mientras que el Caballero de Espadas, con su naturaleza rápida y movida, puede traer un poco de caos. Al Caballero no le gusta quedarse en un solo lugar o hacer las cosas de forma predecible, lo que puede chocar con el deseo del Rey de estabilidad y armonía en el hogar. Si no establecen acuerdos claros, la convivencia puede ser un reto.

Qué tan fieles son: El Rey de Copas es muy fiel y leal, valorando el compromiso y la conexión duradera. El Caballero de Espadas, aunque también puede ser leal, tiene una tendencia a ser impulsivo y a buscar nuevas experiencias, lo que a veces puede hacerlo parecer menos comprometido. Si la relación es estable y respetuosa, el Caballero puede encontrar en el Rey una razón para quedarse. Pero si se siente limitado, podría tener problemas para mantener su lealtad.

Cómo se divierten: Para divertirse, el Caballero de Espadas disfruta de actividades que estimulen su mente y energía, como debates, juegos de estrategia o deportes. El Rey de Copas prefiere algo más tranquilo, como pasar tiempo en una conversación profunda o en una actividad creativa. Encontrar un punto medio puede ser difícil, pero si logran planificar actividades que combinen un poco de ambos estilos, pueden disfrutar juntos.

Qué pasa si están en desequilibrio: Cuando están fuera de equilibrio, esta relación puede ser complicada. El Rey de Copas podría volverse demasiado emocional o incluso pasivo-agresivo, mientras que el Caballero de Espadas puede volverse impulsivo, impaciente y decir cosas hirientes sin pensar. Si ambos están desequilibrados, el Rey podría sentirse herido o incomprendido, y el Caballero, frustrado y con ganas de escapar. Para que esta relación funcione, necesitan aprender a aceptar sus diferencias y encontrar un ritmo que les permita expresarse sin sentirse controlados o limitados.

Rey de Copas & Reina de Espadas

En qué se entienden: El Rey de Copas y la Reina de Espadas se entienden en su capacidad de mantener la calma y manejar situaciones emocionales con madurez. El Rey aporta una perspectiva emocional profunda, y la Reina, con su claridad mental, puede apreciar ese enfoque sin perderse en él. Ambos valoran la comprensión y el respeto por las opiniones del otro. El Rey admira la inteligencia y el razonamiento de la Reina, y ella aprecia la calma y empatía que él aporta en momentos tensos.

En qué se ayudan: El Rey de Copas ayuda a la Reina de Espadas a conectarse con sus emociones de una manera que le resulta accesible, sin sentirse vulnerable o expuesta. Le enseña a confiar en su lado más intuitivo y a relajarse un poco con sus pensamientos. La Reina, por su parte, ayuda al Rey a ver las cosas con mayor objetividad y a ser más racional cuando sus emociones lo dominan. Ella puede ofrecerle soluciones prácticas que le dan estabilidad y perspectiva.

En qué se molestan: La Reina de Espadas es directa y lógica, y a veces puede parecer fría o insensible para el Rey de Copas, que se toma muy en serio las emociones. Esto puede crear tensiones cuando él busca apoyo emocional y recibe una respuesta práctica. El Rey, en cambio, puede parecerle a la Reina demasiado "blando" o incluso indeciso en algunos temas, lo que le resulta frustrante si siente

que evita enfrentar situaciones de frente. Si no manejan esto, pueden alejarse emocionalmente.

Cómo funciona la sexualidad: La sexualidad entre ellos puede ser un poco compleja. El Rey busca una conexión emocional, y la Reina, aunque dispuesta, no siempre necesita ese vínculo profundo en lo físico. Si logran abrirse al estilo del otro, pueden descubrir un equilibrio entre la pasión emocional y la curiosidad intelectual. De lo contrario, puede faltar chispa y comprensión en este aspecto.

Cómo funciona la convivencia: En el hogar, el Rey de Copas y la Reina de Espadas tienden a llevar un estilo de vida ordenado y respetuoso. Él crea un ambiente acogedor y ella aporta estructura y organización. Sin embargo, la Reina puede llegar a ser muy meticulosa o demandante en algunos detalles, lo que puede poner en tensión la naturaleza más relajada del Rey. Él suele adaptarse, pero esto puede traer problemas si ambos no respetan los límites y las expectativas de convivencia.

Qué tan fieles son: Ambos son fieles, pero por diferentes motivos. La Reina de Espadas se compromete desde una lealtad intelectual y una responsabilidad con su palabra, mientras que el Rey lo hace desde la conexión emocional. Esto hace que cada uno tenga una motivación fuerte para ser fiel, aunque pueden entender la lealtad de manera diferente.

Cómo se divierten: A la Reina de Espadas le gusta el ocio que estimula su mente: debates, lectura, planes organizados. El Rey de Copas disfruta de actividades que le brinden tranquilidad, como el arte o la música. Aunque sus gustos no siempre coinciden, pueden encontrar un balance en actividades que mezclen estos intereses, como ver una película con contenido profundo o hacer alguna actividad creativa juntos.

Qué pasa si están en desequilibrio: Si el Rey de Copas está fuera de balance, puede volverse muy emocional y perder su capacidad de ver las cosas con calma, lo que agota a la Reina. Si ella está desbalanceada, se vuelve crítica y fría, impacientándose ante la sensibilidad del Rey. En el peor de los casos, esto puede llevar a que el Rey se sienta herido y retraído y que la Reina se vuelva distante y menos comprensiva.

Rey de Copas & Rey de Espadas

En qué se entienden: El Rey de Copas y el Rey de Espadas se entienden en que ambos son personas serias y con carácter. Cada uno a su manera, ambos son reflexivos y valoran la profundidad en lo que hacen. El Rey de Copas es emocionalmente maduro y tiende a analizar sus sentimientos, mientras que el Rey de Espadas se enfoca en la lógica y la claridad. Ambos tienen un sentido de compromiso en sus relaciones y buscan ser responsables y justos, lo que les da una base común desde la cual trabajar.

En qué se ayudan: Aquí tienen un potencial de complemento interesante. El Rey de Copas le aporta al Rey de Espadas empatía y le enseña a abrirse a las emociones, a ser más sensible con lo que otros sienten. Esto ayuda al Rey de Espadas a ser más flexible y a conectar desde un lugar menos frío. A su vez, el Rey de Espadas le aporta al Rey de Copas claridad y un enfoque más práctico en situaciones que lo pueden abrumar emocionalmente. Juntos, uno ayuda al otro a mantener un balance entre lo emocional y lo racional.

En qué se molestan: Sin embargo, esta pareja puede tener roces porque el Rey de Espadas suele ser bastante directo y a veces hasta brusco, lo que el Rey de Copas podría percibir como insensible. Además, el Rey de Copas, siendo tan emocional, puede llegar a frustrar al Rey de Espadas cuando las cosas se vuelven demasiado sentimentales para él. Esto crea un choque de estilos: uno quiere hablar de emociones y el otro busca resolver las cosas de manera práctica y sin rodeos.

Cómo funciona la sexualidad: En la intimidad, esta pareja puede encontrarse en un punto intermedio. El Rey de Copas busca una conexión emocional en el plano físico, mientras que el Rey de Espadas lo ve de una forma más directa, sin tanta carga emocional. Si ambos encuentran un ritmo en el que puedan sentirse cómodos, pueden disfrutar de su vida sexual, pero es posible que al Rey de Copas le falte un poco de calor en algunos momentos y al Rey de Espadas, paciencia para las sutilezas.

Cómo funciona la convivencia: En casa, el Rey de Copas crea un ambiente agradable y tranquilo, mientras que el Rey de Espadas se ocupa de que todo esté bien organizado. Sin embargo, sus estilos pueden chocar: uno es muy detallista con las emociones en el hogar, y el otro con la lógica y la funcionalidad. Esto puede ser un problema si no llegan a acuerdos claros en cuanto a roles y tareas.

Qué tan fieles son: Ambos valoran la lealtad, pero de maneras distintas. El Rey de Copas es fiel porque es emocionalmente comprometido, y el Rey de Espadas, porque para él es una cuestión de respeto y principios. Esto genera una confianza básica, aunque en momentos difíciles, el Rey de Espadas puede parecer un poco distante, lo que puede preocupar al Rey de Copas.

Cómo se divierten: Esta pareja encuentra entretenimiento en actividades estructuradas, como juegos de estrategia, lecturas o debates. El Rey de Espadas puede disfrutar de actividades intelectuales, y el Rey de Copas disfruta de tiempo tranquilo en pareja.

Qué pasa si están en desequilibrio: Si alguno se desequilibra, esta relación puede volverse tensa. El Rey de Copas podría volverse excesivamente emocional y dependiente, buscando apoyo que el Rey de Espadas no sabe cómo darle. Si el Rey de Espadas está fuera de equilibrio, puede volverse demasiado frío o distante, lo que afecta el bienestar emocional del Rey de Copas. En el peor de los casos, ambos se retiran y dejan de intentar entenderse.

Rey de Copas & Paje de Bastos

En qué se entienden: El Rey de Copas y el Paje de Bastos comparten una energía que puede ser muy complementaria, especialmente en su forma de ver el mundo. El Rey, con su estabilidad emocional, entiende la curiosidad del Paje y aprecia su energía juvenil, mientras que el Paje de Bastos se siente atraído por la calma y la seguridad que el Rey le ofrece. A ambos les gusta explorar, aunque de maneras distintas: el Rey busca profundidad emocional y el Paje, nuevas aventuras y experiencias.

En qué se ayudan: El Rey de Copas puede darle al Paje de Bastos un espacio seguro donde canalizar su energía sin sentirse juzgado. Le ayuda a estabilizarse cuando las cosas se vuelven un poco caóticas. A su vez, el Paje de Bastos trae frescura y novedad a la vida del Rey, lo que le permite experimentar cosas que quizás nunca se había planteado. El Rey le enseña al Paje a conectar más profundamente y a ser más reflexivo, mientras que el Paje le muestra al Rey la importancia de soltarse y disfrutar del momento.

En qué se molestan: El Paje de Bastos puede ser demasiado impulsivo y espontáneo para el Rey de Copas, que prefiere manejar las cosas con calma y pensar bien antes de actuar. A veces, la actitud despreocupada del Paje puede hacer que el Rey se sienta incómodo o incluso desvalorizado. Por otro lado, el Rey puede parecer demasiado serio o lento para el Paje, quien siempre quiere estar en movimiento y buscando algo nuevo. Estos dos pueden frustrarse si no entienden que cada uno tiene su propio ritmo y forma de vivir la vida.

Cómo funciona la sexualidad: En la intimidad, el Rey de Copas aporta profundidad emocional y desea una conexión sincera, mientras que el Paje de Bastos, con su energía joven, busca diversión y novedad. Pueden disfrutar de una relación íntima muy especial si logran combinar sus energías: el Paje aporta la chispa y el Rey, la conexión emocional. Sin embargo, es importante que se comuniquen sobre sus deseos para que uno no sienta que falta algo importante.

Cómo funciona la convivencia: En la convivencia, esta pareja puede tener algunos choques. El Rey busca estabilidad y un ambiente ordenado, mientras que el Paje tiende a ser más desorganizado y va improvisando sobre la marcha. Esto puede molestar al Rey, quien se frustra si las cosas no están en su lugar. Sin embargo, si encuentran un balance, el Paje puede aprender a valorar un poco más el orden, y el Rey puede soltarse un poco y adaptarse a una vida menos estructurada.

Qué tan fieles son: El Rey de Copas es naturalmente leal y comprometido. El Paje de Bastos, por otro lado, tiene una naturaleza más libre y puede aburrirse fácilmente si siente que la relación se vuelve demasiado rutinaria. Aunque el Paje no tiende a ser infiel, puede dar señales contradictorias sin darse cuenta. Si se siente cuidado y valorado, se mantendrá fiel; si no, podría distraerse en la búsqueda de algo nuevo.

Cómo se divierten: Esta pareja se divierte mejor cuando logran combinar sus gustos: el Rey disfruta de planes tranquilos, mientras que el Paje ama la aventura. Pueden pasar un buen rato explorando juntos, desde pequeños viajes a actividades creativas que el Paje propone y el Rey acepta con curiosidad. Esta mezcla les permite vivir experiencias únicas y frescas.

Qué pasa si están en desequilibrio: Si el Rey de Copas se siente emocionalmente inestable, puede volverse demasiado protector o exigente, lo que puede hacer que el Paje de Bastos se sienta atrapado y busque escapar. Si el Paje está en desequilibrio, puede volverse irresponsable o actuar de manera impulsiva, lo que crea inseguridad en el Rey. En su peor versión, el Paje puede sentirse sofocado y el Rey puede volverse más crítico, lo que afectaría la relación.

Rey de Copas & Caballero de Bastos

En qué se entienden: El Rey de Copas y el Caballero de Bastos tienen personalidades muy diferentes, pero ambos pueden entenderse en su interés por ayudar y proteger a quienes les importan. El Rey es emocional y profundo, mientras que el Caballero es impulsivo y busca acción. Sin embargo, ambos comparten el deseo de hacer algo significativo, cada uno a su manera. Aunque pueden no comprenderse en todo, valoran la pasión y el compromiso en una relación.

En qué se ayudan: El Rey de Copas ofrece al Caballero de Bastos una sensación de paz y estabilidad emocional que le ayuda a no dispersarse. Para alguien tan inquieto como el Caballero, la calma del Rey es algo que le da seguridad. El Caballero, en cambio, aporta al Rey esa chispa de energía y aventura que a veces necesita para salir de su zona de confort. Juntos, pueden equilibrarse bastante bien: el Rey suaviza las impulsividades del Caballero, mientras que el Caballero anima al Rey a ser un poco más espontáneo.

En qué se molestan: Aquí puede haber varios roces. El Caballero de Bastos es impaciente, toma decisiones rápidas y puede ser un poco volátil. Esto choca con la naturaleza calmada y reflexiva del Rey, quien tiende a analizar todo antes de actuar. Además, el Caballero puede frustrarse con la necesidad del Rey de manejar todo con calma y sensibilidad. Al Rey le puede molestar la impulsividad del Caballero, y a este último, el ritmo pausado del Rey.

Cómo funciona la sexualidad: En la intimidad, estos dos pueden tener una conexión interesante, ya que se complementan en su estilo. El Caballero de Bastos aporta pasión y un enfoque más físico, mientras que el Rey de Copas busca una conexión más profunda y emocional. Pueden disfrutar mucho juntos si logran encontrar un equilibrio: el Caballero anima al Rey a explorar su lado más aventurero, y el Rey le aporta un sentido de unión emocional al Caballero. Eso sí, si no encuentran ese punto medio, pueden sentirse desconectados.

Cómo funciona la convivencia: En el día a día, el Rey de Copas busca un ambiente tranquilo y ordenado, mientras que el Caballero de Bastos es más caótico y menos constante. Esto puede traer problemas, ya que el Rey espera estabilidad y una rutina, mientras que el Caballero busca cambios y nuevas experiencias. El Rey podría frustrarse con el desorden o las idas y venidas del Caballero, mientras que este podría sentir que el Rey es demasiado exigente o rutinario.

Qué tan fieles son: El Rey de Copas es muy leal y comprometido, valorando mucho la fidelidad. El Caballero de Bastos, aunque apasionado, tiende a distraerse y puede tener dificultades para mantener su interés en una relación monótona. Si logra comprometerse, puede ser fiel, pero a menudo necesita variedad para mantener esa conexión.

Cómo se divierten: Para divertirse, el Caballero busca actividades llenas de acción, mientras que el Rey disfruta de algo más relajado. Podrían disfrutar de actividades al aire libre o de viajes, donde el Caballero se sienta estimulado y el Rey encuentre momentos de paz. Si logran compartir sus intereses, pueden pasarla bien juntos.

Qué pasa si están en desequilibrio: Si el Rey de Copas está en desequilibrio, puede volverse demasiado emocional o retraído, sintiéndose herido por la actitud despreocupada del Caballero. Si el Caballero está mal aspectado, puede mostrarse impaciente, evasivo o inconstante, lo que hace que el Rey sienta inseguridad. Cuando ambos están desequilibrados, la relación puede sufrir: el Caballero se vuelve irritable y el Rey, muy susceptible.

Rey de Copas & Reina de Bastos

En qué se entienden: El Rey de Copas y la Reina de Bastos son personas muy diferentes, pero ambos tienen una gran capacidad para inspirar y motivar a otros. El Rey de Copas es empático y emocional, mientras que la Reina de Bastos es vibrante, extrovertida y llena de energía. Se entienden en su habilidad para tratar con personas, cada uno a su manera: él desde la calma y la comprensión, y ella desde la pasión y el entusiasmo. Los dos valoran las relaciones profundas, aunque el Rey sea más reservado y la Reina más audaz.

En qué se ayudan: El Rey de Copas aporta estabilidad emocional y un espacio seguro para que la Reina de Bastos exprese sus ideas y proyectos. Ella le inspira a salir de su zona de confort y a ser más espontáneo, mientras que él le enseña a gestionar sus emociones con más calma. Juntos, se complementan bastante bien: ella le da al Rey ese empuje que a veces le falta, y él le ayuda a mantenerse enfocada cuando su energía se dispersa.

En qué se molestan: Aquí es donde las diferencias pueden generar roces. La Reina de Bastos es intensa y tiene una gran necesidad de acción, mientras que el

Rey de Copas prefiere la paz y el equilibrio. Puede frustrarse con la impulsividad de ella, y ella puede sentirse limitada por la calma de él. A veces, el Rey puede parecerle demasiado sensible o "lento" para su ritmo, mientras que la Reina puede parecerle al Rey demasiado impaciente o inquieta. Estas diferencias pueden ser molestas si no logran encontrar un punto medio.

Cómo funciona la sexualidad: En la intimidad, la combinación puede ser muy interesante. La Reina de Bastos aporta pasión y aventura, mientras que el Rey de Copas se enfoca en la conexión emocional y en satisfacer a su pareja de manera más profunda. Ella trae intensidad y él, ternura, lo que puede ser una combinación muy atractiva. Sin embargo, si no están en la misma sintonía, uno puede sentirse insatisfecho: el Rey buscando más emociones, y la Reina más intensidad.

Cómo funciona la convivencia: La convivencia puede ser desafiante. El Rey de Copas busca un hogar tranquilo y ordenado, mientras que la Reina de Bastos prefiere un ambiente vibrante y lleno de actividad. Ella puede cansarse de la calma del Rey, mientras que él puede abrumarse con su energía. La clave aquí es que encuentren un equilibrio donde ambos puedan sentirse cómodos, alternando entre momentos de paz y de movimiento.

Qué tan fieles son: El Rey de Copas es naturalmente leal y comprometido, y espera lo mismo de su pareja. La Reina de Bastos también es fiel, pero necesita espacio para crecer y para seguir sus propios intereses. Mientras se sienta libre de expresarse y no controlada, es capaz de comprometerse y mantenerse leal.

Cómo se divierten: A esta pareja le puede gustar compartir actividades donde cada uno pueda expresarse. El Rey puede disfrutar de momentos de tranquilidad con ella, como una tarde de película en casa, y ella puede llevarlo a disfrutar de eventos sociales o aventuras al aire libre. Cada uno aporta su propio estilo de diversión, y si logran encontrar un balance, pueden disfrutar de una variedad de experiencias.

Qué pasa si están en desequilibrio: Cuando las cosas no van bien, el Rey de Copas puede volverse demasiado sensible y retraído, evitando cualquier confrontación. La Reina de Bastos, por otro lado, podría volverse impulsiva e impaciente, buscando controlar la situación o mostrando su lado más dominante. En su peor versión, esta pareja puede distanciarse: él por sentirse herido y ella por sentirse atrapada o incomprendida. Para evitar esto, ambos necesitan respetar el espacio y los ritmos del otro.

Rey de Copas & Rey de Bastos

En qué se entienden: El Rey de Copas y el Rey de Bastos se entienden en ciertos puntos: ambos son seguros de sí mismos, y ambos valoran mucho el compromiso. El Rey de Copas es emocional y comprensivo, mientras que el Rey de Bastos

es apasionado y decidido. Comparten una visión de vida intensa y están dispuestos a luchar por lo que quieren, aunque desde enfoques diferentes. Ambos disfrutan de construir algo significativo en la relación y buscan que el otro crezca.

En qué se ayudan: La combinación de la estabilidad emocional del Rey de Copas con la energía y entusiasmo del Rey de Bastos puede ser muy positiva. El Rey de Copas aporta calma y empatía, ayudando al Rey de Bastos a controlar su impulsividad y a considerar las emociones antes de actuar. El Rey de Bastos, por su parte, inspira al Rey de Copas a salir de su zona de confort y a enfrentar la vida con más energía y coraje. Juntos, se equilibran: uno da paz y el otro empuje.

En qué se molestan: Uno de los grandes problemas entre ellos es la diferencia en cómo manejan las emociones. El Rey de Copas es sensible y busca entender todo a nivel emocional, mientras que el Rey de Bastos es directo, práctico y a veces algo brusco. Esto puede llevar a malentendidos si el Rey de Bastos ignora los sentimientos del Rey de Copas, o si el Rey de Copas percibe al Rey de Bastos como insensible. Además, la intensidad del Rey de Bastos puede resultar agotadora para el Rey de Copas, que prefiere un ambiente más tranquilo.

Cómo funciona la sexualidad: En la intimidad, el Rey de Bastos aporta pasión y fuego, mientras que el Rey de Copas contribuye con un toque más profundo y romántico. Esta combinación puede ser muy satisfactoria, ya que se complementan bien. Sin embargo, si no logran comunicar sus expectativas, pueden experimentar algunos desencuentros. El Rey de Copas necesita una conexión emocional fuerte para disfrutar plenamente, mientras que el Rey de Bastos a veces se enfoca más en lo físico, lo que podría crear una desconexión.

Cómo funciona la convivencia: A nivel de convivencia, pueden encontrar algunos roces. El Rey de Bastos es directo y tiene un estilo de vida muy activo, mientras que el Rey de Copas prefiere un ambiente calmado y reflexivo. El Rey de Bastos podría impacientarse con la naturaleza tranquila del Rey de Copas, y este, a su vez, puede sentir que el Rey de Bastos es un tanto dominante o que impone su ritmo. Si logran equilibrar sus tiempos y espacios, la convivencia puede mejorar mucho.

Qué tan fieles son: Ambos son leales, pero lo expresan de forma distinta. El Rey de Copas es fiel porque le gusta crear un vínculo profundo, y el Rey de Bastos es leal por su sentido de honor y respeto por la pareja. Ambos buscan compromiso, así que no suele haber problemas en este aspecto, siempre y cuando la conexión emocional se mantenga fuerte.

Cómo se divierten: El Rey de Bastos disfruta de actividades más activas y de aventuras, mientras que el Rey de Copas prefiere planes más tranquilos y relajados. Sin embargo, pueden encontrar actividades en común, como viajes o eventos culturales que mezclen lo que a cada uno le gusta.

Qué pasa si están en desequilibrio: Si uno o ambos están en su peor versión, el Rey de Copas puede volverse manipulador o extremadamente dependiente, buscando aprobación constante. El Rey de Bastos, en cambio, puede ser arrogante o incluso agresivo, ignorando las emociones de su pareja. En esta situación, la

relación se vuelve tensa y puede caer en una serie de conflictos donde ninguno cede, poniendo en riesgo la estabilidad de la pareja.

Paje de Oros & Paje de Copas

(Ver: Paje de Copas & Paje de Oros*)*

Paje de Oros & Caballero de Copas

(Ver: Caballero de Copas & Paje de Oros*)*

Paje de Oros & Reina de Copas

(Ver: Reina de Copas & Paje de Oros*)*

Paje de Oros & Rey de Copas

(Ver: Rey de Copas & Paje de Oros*)*

Paje de Oros & Paje de Oros

❤️❤️❤️❤️❤️❤️🖤🖤🖤🖤

En qué se entienden: Como buenos Pajes de Oros, esta pareja comparte una naturaleza práctica y centrada en el progreso, especialmente en temas materiales y de estabilidad. Los dos son personas que valoran el esfuerzo y el aprendizaje, por lo que tienden a apoyarse en proyectos personales y profesionales. Se entienden bien en su deseo de mejorar y alcanzar sus metas, y les gusta hacer las cosas con calma y paciencia.

En qué se ayudan: Ambos tienen una mentalidad de "ir paso a paso", y se motivan mutuamente para crecer. Si uno se queda estancado, el otro lo anima a seguir adelante sin presionarlo. Juntos, crean un ambiente donde cada pequeño logro se celebra. En una relación, su enfoque práctico y su deseo de avanzar los ayuda a planear un futuro a largo plazo, asegurando que siempre estén listos para enfrentar los temas de la vida juntos.

En qué se molestan: A veces, su enfoque tan práctico puede hacer que se estanquen en la rutina. Como ambos son algo metódicos, pueden frustrarse si sienten que el otro no tiene prisa o que las cosas no avanzan. También, al tener los dos una forma de ver la vida muy similar, pueden faltarle emoción o nuevas ideas a la relación, y esta monotonía puede llevar a roces, especialmente cuando ninguno toma la iniciativa para hacer algo diferente.

Cómo funciona la sexualidad: En la intimidad, esta pareja es cariñosa y busca que ambos se sientan cómodos y seguros, pero pueden quedarse en un enfoque algo predecible. No son los más atrevidos en este aspecto, y es probable que su vida sexual sea constante pero sencilla. Les cuesta salirse de su zona de confort, y si uno de los dos quiere probar algo nuevo, puede sentirse inseguro al expresarlo. Sin embargo, ambos buscan satisfacer al otro, y aunque su sexualidad no sea muy espontánea, se sienten cómodos y queridos.

Cómo funciona la convivencia: Como pareja, dos Pajes de Oros crean un hogar estable y bien organizado. Les gusta tener rutinas y mantener las cosas en orden, y es probable que sean meticulosos en el manejo de sus recursos. Sin embargo, al tener ambos una energía de aprendizaje, puede faltarles experiencia en tareas de mayor responsabilidad, lo que puede generarles cierta tensión al enfrentarse a decisiones grandes.

Qué tan fieles son: La fidelidad es algo que valoran mucho. Los Pajes de Oros son confiables y respetan sus compromisos. Para ellos, una relación es algo serio que requiere compromiso, y si están en una, están totalmente dedicados. No suelen tener interés en buscar aventuras fuera de la relación, ya que su enfoque está en construir algo estable y duradero.

Cómo se divierten: Ambos disfrutan de actividades simples y prácticas, como aprender algo nuevo, realizar proyectos juntos o ahorrar para un viaje a algún lugar tranquilo. No son especialmente aventureros ni les gusta el riesgo, y prefieren actividades en las que puedan relajarse y sentirse productivos al mismo tiempo, como una tarde de jardinería o una caminata.

Qué pasa si están en desequilibrio: Si alguno está en un mal momento, ambos pueden volverse demasiado rígidos y pesimistas. Pueden caer en un ciclo de estancamiento donde se sienten incapaces de avanzar y comienzan a dudar de sí mismos y de su relación. En la peor versión, ambos pueden volverse muy críticos y quedarse atrapados en los pequeños errores de cada uno, lo que puede generar frustración y distancia entre ellos.

Paje de Oros & Caballero de Oros

En qué se entienden: El Paje de Oros y el Caballero de Oros comparten una visión práctica de la vida y valoran mucho la estabilidad. Ambos son dedicados, responsables y les gusta construir algo que tenga futuro. Coinciden en su amor por la planificación y la seguridad, lo que les da un punto de apoyo firme para crecer juntos. Valoran las pequeñas cosas del día a día y suelen compartir metas a largo plazo, como el ahorro o mejorar en su trabajo.

En qué se ayudan: El Caballero de Oros es determinado y constante, lo que aporta firmeza a las ideas y deseos del Paje de Oros, quien suele estar en una fase

de descubrimiento y aprendizaje. El Paje trae frescura y nuevas ideas a la relación, que el Caballero puede tomar y trabajar para convertir en realidad. Así, el Caballero ayuda al Paje a mantenerse enfocado y a desarrollar sus proyectos, mientras que el Paje le da al Caballero un poco de inspiración y un empuje extra para no caer en la rutina.

En qué se molestan: Al Paje de Oros, más explorador y menos comprometido, a veces le cuesta seguir el ritmo metódico y serio del Caballero. El Caballero de Oros puede ser bastante inflexible y esperar que todo sea hecho a su manera, lo cual puede frustrar al Paje, que se siente presionado o limitado. También, la tendencia del Paje a ser algo inexperto o distraído puede molestar al Caballero, quien prefiere que las cosas se hagan con rigor y precisión.

Cómo funciona la sexualidad: En la intimidad, el Paje de Oros es curioso y abierto a aprender, mientras que el Caballero de Oros es más bien tradicional pero muy comprometido en complacer. Aunque su vida sexual no es especialmente impulsiva, ambos disfrutan del acercamiento físico de una manera calmada y reconfortante. Es una sexualidad tranquila y, para ellos, satisfactorio, aunque puede ser algo predecible si ninguno toma la iniciativa para salir de su zona de confort.

Cómo funciona la convivencia: El Paje y el Caballero de Oros suelen tener un hogar ordenado y bien estructurado. El Caballero, con su sentido de responsabilidad, toma el liderazgo en las rutinas y las tareas diarias, mientras que el Paje contribuye de una manera menos regular pero con disposición a ayudar. Les gusta tener todo bajo control, pero si no se cuidan, el Caballero podría asumir todo el peso de las responsabilidades.

Qué tan fieles son: En este aspecto, el Caballero de Oros es muy comprometido y leal, buscando una relación duradera. El Paje, aunque fiel, puede necesitar algo de tiempo para alcanzar el mismo nivel de compromiso. Sin embargo, ambos valoran la confianza y, una vez comprometidos, mantienen una relación fiel y dedicada.

Cómo se divierten: La diversión para esta pareja es simple y relajada. Les gustan las actividades que tengan algún valor práctico, como hacer proyectos de bricolaje juntos, ver documentales, o pasar un rato tranquilo en casa. No buscan la adrenalina, sino actividades que puedan disfrutar en pareja mientras comparten tiempo de calidad.

Qué pasa si están en desequilibrio: Si el Paje de Oros está desequilibrado, puede volverse irresponsable, descuidado y dejar las tareas a medias, lo que irrita mucho al Caballero. Por otro lado, si el Caballero de Oros está en su peor versión, puede ser extremadamente rígido y crítico, limitando al Paje en su crecimiento. Cuando ambos están fuera de balance, la relación puede volverse monótona y cargada de tensiones por el control y las responsabilidades, haciendo que cada uno se sienta frustrado.

Paje de Oros & Reina de Oros

En qué se entienden: El Paje de Oros y la Reina de Oros se entienden bien en lo práctico y lo estable. Los dos valoran la seguridad y el crecimiento en la relación, aunque de maneras distintas. El Paje aporta esa curiosidad y deseo de aprender que mantiene la relación activa, mientras que la Reina aporta madurez y un sentido de responsabilidad que asegura un hogar estable. Ambos son personas pacientes y perseverantes, lo que hace que compartan una base sólida para enfrentar juntos el día a día.

En qué se ayudan: La Reina de Oros, con su experiencia y madurez, le enseña al Paje cómo concretar sus ideas y alcanzar sus metas, dándole estructura y enfoque. El Paje, en cambio, aporta una frescura que motiva a la Reina a explorar nuevas ideas y mantener una mente abierta. La Reina es muy protectora y cuidadosa, mientras que el Paje está lleno de ideas y entusiasmo. Juntos, se ayudan a crecer y se motivan mutuamente a ser mejores en lo que hacen.

En qué se molestan: Uno de los problemas que pueden enfrentar es la diferencia en sus niveles de madurez y de experiencia. La Reina puede llegar a ver al Paje como un poco inmaduro o irresponsable, mientras que el Paje puede sentir que la Reina es demasiado rígida o que le falta espontaneidad. Esta diferencia puede crear tensión, especialmente si la Reina espera que el Paje "crezca" más rápido de lo que es capaz, o si el Paje siente que la Reina no le da espacio para experimentar por su cuenta.

Cómo funciona la sexualidad: En la intimidad, ambos son cariñosos y dedicados. La Reina busca estabilidad y satisfacción duradera, y el Paje se acerca con curiosidad y ganas de explorar. Puede ser una combinación equilibrada: la Reina aporta profundidad y consistencia, mientras que el Paje agrega un toque de novedad. Sin embargo, si el Paje se vuelve muy inseguro o la Reina muy exigente, la conexión puede perder algo de frescura.

Cómo funciona la convivencia: En el hogar, la Reina de Oros es la que organiza y mantiene el orden, mientras que el Paje está dispuesto a ayudar y aprender. La Reina disfruta de un espacio bien cuidado, y el Paje suele adaptarse, aunque a veces puede ser algo distraído con las responsabilidades del día a día. Si logran comunicarse y establecer roles claros, pueden construir un hogar estable y cómodo, donde ambos se sienten seguros.

Qué tan fieles son: Ambos son fieles y leales en una relación. La Reina, especialmente, tiene un fuerte sentido de compromiso, y el Paje respeta mucho esto, viéndolo como un ejemplo a seguir. La lealtad no suele ser un problema, ya que ambos valoran la seguridad y la estabilidad en la pareja.

Cómo se divierten: Cuando se trata de divertirse, el Paje de Oros disfruta explorando nuevas actividades y aprendiendo cosas nuevas, mientras que la Reina prefiere actividades más tranquilas, como disfrutar de la naturaleza o hacer algo

relajante. Aun así, ambos disfrutan de planes simples y reconfortantes, como una salida al campo o un proyecto juntos.

Qué pasa si están en desequilibrio: Si la Reina se vuelve demasiado controladora o exigente, el Paje puede sentirse agobiado y perder su curiosidad natural. Por otro lado, si el Paje está en desequilibrio, puede volverse disperso y hasta un poco irresponsable, lo que irritaría a la Reina. En su peor versión, la Reina se vuelve inflexible y el Paje, desorganizado, haciendo que la relación se vuelva tensa y agotadora para ambos.

Paje de Oros & Rey de Oros

En qué se entienden: El Paje de Oros y el Rey de Oros comparten una visión práctica y enfocada hacia lo material y lo seguro. Ambos valoran la estabilidad, aunque desde perspectivas un poco diferentes: el Paje lo ve como algo a aprender y construir, mientras que el Rey ya la ha alcanzado y la maneja con confianza. A ambos les interesa lo tangible y disfrutan de planificar metas juntos. Se entienden bien en el sentido de que saben la importancia de tener una vida ordenada y tranquila, y esto crea una base cómoda para los dos.

En qué se ayudan: El Rey de Oros aporta una base fuerte y experiencia, siendo una figura confiable para el Paje, que aún está aprendiendo y explorando. El Paje le trae al Rey una chispa de curiosidad y novedad que le recuerda al Rey la importancia de no perderse en la rutina. El Rey puede ayudar al Paje a enfocarse y darle herramientas para construir sus sueños, mientras que el Paje le aporta una energía fresca, renovando su interés en los detalles de la vida cotidiana.

En qué se molestan: El Rey de Oros, a veces rígido y muy metódico, puede frustrarse con la falta de experiencia del Paje o con su tendencia a no terminar lo que empieza. Por otro lado, el Paje podría sentirse agobiado por la seriedad y la necesidad de control del Rey. Esta pareja puede chocar si el Rey se convierte en una figura demasiado exigente o si el Paje siente que no tiene la libertad para probar cosas nuevas sin estar bajo la mirada del Rey.

Cómo funciona la sexualidad: En la intimidad, el Rey de Oros es estable y seguro de sí mismo, disfrutando de una vida sexual basada en la cercanía y la consistencia. El Paje, aunque menos experimentado, es curioso y abierto a aprender. El Rey puede guiar al Paje a descubrir su propia sensualidad de forma tranquila, aunque la relación puede volverse un poco predecible si el Rey insiste en mantener todo bajo control.

Cómo funciona la convivencia: El Rey de Oros es muy ordenado y le gusta llevar las riendas en temas prácticos del hogar, como las finanzas y el orden. El Paje, por su parte, puede aprender mucho del Rey en este sentido, aunque a veces le cueste adaptarse a su nivel de estructura. Si logran respetar sus roles, pueden

crear un hogar muy equilibrado, pero es importante que el Rey no sea demasiado rígido con las expectativas hacia el Paje, o esto puede afectar la armonía.

Qué tan fieles son: Ambos valoran la lealtad, aunque el Rey de Oros es naturalmente más comprometido y seguro en sus relaciones. El Paje es leal, pero, al ser menos experimentado, a veces puede parecer menos decidido o necesitar tiempo para entender lo que quiere. Sin embargo, una vez comprometido, suele ser fiel, y el Rey le da una buena estructura para sentirse seguro.

Cómo se divierten: En su tiempo libre, el Rey de Oros disfruta de actividades más tranquilas, como una cena en casa o una salida a un lugar que ya conoce. El Paje, en cambio, puede animar la relación con nuevas ideas y actividades al aire libre. Juntos, se balancean entre lo nuevo y lo seguro, manteniendo una vida social variada y sin sobresaltos.

Qué pasa si están en desequilibrio: Si el Rey de Oros está en desequilibrio, puede volverse dominante, rígido y poco tolerante a los errores del Paje, creando una atmósfera controladora. Si es el Paje quien está en desequilibrio, podría actuar de forma inmadura, irresponsable y despreocupada, frustrando al Rey. En el peor de los casos, esta relación puede volverse pesada para el Paje y agotadora para el Rey, afectando su deseo de avanzar juntos.

Paje de Oros & Paje de Espadas

En qué se entienden: El Paje de Espadas y el Paje de Oros comparten una energía juvenil y curiosa. Ambos son aprendices en sus propios mundos: el de Espadas ama explorar ideas nuevas y analizar todo, mientras que el de Oros tiene los pies en la tierra y siempre está en busca de crecer de manera práctica. Se entienden en su deseo de aprender y mejorar, aunque lo hagan de formas diferentes. Esta combinación de curiosidad y ganas de descubrir es lo que los conecta y les da una base común.

En qué se ayudan: El Paje de Oros ayuda al Paje de Espadas a ser más realista y organizado, algo que al Paje de Espadas le cuesta. Con su enfoque práctico, el Paje de Oros le da estructura a las ideas del Paje de Espadas, haciendo que ambos puedan llevar sus pensamientos a la realidad. Por otro lado, el Paje de Espadas inspira al Paje de Oros a abrirse a nuevas ideas y a no quedarse siempre en lo seguro, ayudándolo a ser más aventurero en la vida. Esta mezcla de realismo e imaginación puede llevarlos a lograr muchas cosas juntos.

En qué se molestan: Las diferencias en sus enfoques pueden generar roces. El Paje de Espadas, con su naturaleza rápida y de mente ágil, puede impacientarse con el Paje de Oros, que prefiere ir despacio y tomar decisiones con calma. Mientras uno busca entender y analizar, el otro quiere ver resultados prácticos, y estas expectativas pueden generar tensiones si no logran ponerse en sintonía. Si no

encuentran una manera de respetar sus estilos, esta diferencia podría llevar a conflictos frecuentes.

Cómo funciona la sexualidad: Para esta pareja, la intimidad no es lo primero que buscan, pero cuando llega el momento, lo ven como una extensión de sus personalidades. El Paje de Espadas puede ser un poco más experimental y abierto a probar cosas nuevas, mientras que el Paje de Oros prefiere la comodidad y la conexión física más simple y realista. Si ambos se toman el tiempo de explorar sin expectativas, pueden descubrir una conexión inesperada y única.

Cómo funciona la convivencia: En la vida diaria, el Paje de Oros prefiere una rutina estable y un hogar organizado, mientras que el Paje de Espadas es más espontáneo y a veces desordenado. Esto puede llevar a algunos desacuerdos sobre cómo mantener el espacio compartido. Sin embargo, si ambos se adaptan un poco, pueden aprender a complementarse: el Paje de Oros aporta orden y responsabilidad, mientras que el Paje de Espadas trae emoción y cambio al hogar.

Qué tan fieles son: Aunque ambos valoran la lealtad, esta pareja puede tener algunos retos en este aspecto. El Paje de Oros, siendo práctico y estable, tiende a comprometerse de corazón. El Paje de Espadas, aunque leal, puede distraerse si no se siente motivado o si necesita espacio mental. La fidelidad no es imposible entre ellos, pero necesitan trabajar en mantener el interés y la confianza.

Cómo se divierten: El Paje de Espadas y el Paje de Oros disfrutan de cosas diferentes, pero también pueden compartir momentos divertidos. El Paje de Espadas prefiere actividades estimulantes y llenas de aventura, mientras que el Paje de Oros opta por planes más tranquilos. Si logran balancear estos intereses, pueden disfrutar tanto de charlas interesantes como de actividades al aire libre y proyectos compartidos.

Qué pasa si están en desequilibrio: Si uno o ambos están en desequilibrio, las cosas pueden complicarse. El Paje de Espadas puede volverse muy crítico, impulsivo y hasta caótico, tomando decisiones sin pensar en las consecuencias. El Paje de Oros, por su parte, puede volverse demasiado terco y rígido, aferrándose a su manera de hacer las cosas y volviéndose inflexible. En esta situación, es fácil que pierdan la paciencia con el otro y que la relación se sienta como una batalla constante entre ideas y realidades.

Paje de Oros & Caballero de Espadas

En qué se entienden: El Caballero de Espadas y el Paje de Oros tienen una energía muy distinta, pero comparten algo importante: ambos tienen curiosidad y quieren aprender. El Caballero de Espadas está siempre buscando desafíos mentales y piensa rápido; le encanta explorar ideas nuevas y no teme expresar lo que piensa. El Paje de Oros, por su parte, es una persona práctica y orientada a crecer,

aunque se toma las cosas con calma y prefiere avanzar paso a paso. Ambos valoran el aprendizaje y el crecimiento, aunque lo enfoquen de maneras distintas.

En qué se ayudan: El Caballero de Espadas aporta una energía de impulso al Paje de Oros, ayudándolo a salir de su zona de confort. Le enseña a arriesgarse más y a tomar decisiones sin tanto análisis. Por otro lado, el Paje de Oros ayuda al Caballero a ver las cosas con más calma y a pensar en el lado práctico de sus ideas. Este Paje le da estructura a sus planes, ayudándolo a que sus ideas no se queden solo en palabras y realmente se concreten. Juntos, logran balancear un poco la impulsividad del Caballero con la constancia del Paje.

En qué se molestan: Los roces pueden surgir porque el Caballero de Espadas es directo y tiende a querer todo de inmediato, mientras que el Paje de Oros prefiere ir despacio y a su ritmo. El Caballero puede frustrarse con la lentitud y la prudencia del Paje, sintiendo que no le sigue el ritmo o que no le da la atención necesaria. A su vez, el Paje puede sentirse presionado o abrumado por la intensidad del Caballero, especialmente cuando sus ideas cambian demasiado rápido o son demasiado abstractas.

Cómo funciona la sexualidad: En la intimidad, el Caballero de Espadas es entusiasta y abierto a experimentar, mientras que el Paje de Oros puede ser más reservado y tradicional. Al principio, pueden tener ciertas dificultades en conectar, ya que el Caballero tiende a ser más directo y el Paje necesita tiempo para sentirse en confianza. Sin embargo, si logran adaptarse, pueden complementarse bien: el Caballero aporta esa chispa que al Paje le cuesta y el Paje brinda una estabilidad que el Caballero puede valorar.

Cómo funciona la convivencia: En la convivencia, el Caballero puede ser un tanto desorganizado y propenso a hacer cambios de último momento, lo que puede descolocar al Paje, que prefiere seguir un plan y una rutina estable. Si ambos están dispuestos a ceder un poco, pueden encontrar un balance donde cada uno respete el espacio y ritmo del otro. Sin embargo, este es un aspecto donde se necesita paciencia.

Qué tan fieles son: El Paje de Oros es fiel por naturaleza y valora el compromiso. El Caballero de Espadas también puede serlo, pero necesita sentirse estimulado intelectualmente para mantenerse enfocado en la relación. Si el Paje le ofrece ese espacio de conversación y reto que el Caballero busca, la fidelidad se fortalece. Sin embargo, si el Caballero se siente limitado, podría distraerse fácilmente.

Cómo se divierten: El Caballero disfruta de debates, aventuras y actividades que lo mantengan en movimiento y estimulen su mente. El Paje de Oros, en cambio, prefiere actividades más tranquilas y prácticas, como pasar el día al aire libre o dedicarse a algo creativo. Pueden encontrarse en actividades que combinen un poco de exploración con algo de calma.

Qué pasa si están en desequilibrio: Si el Caballero está desequilibrado, puede ser impulsivo, cortante y hasta agresivo en su forma de expresarse. Esto puede hacer que el Paje se sienta inseguro o incluso lastimado. Si es el Paje quien está

desequilibrado, puede volverse muy terco y resistente al cambio, lo que frustraría al Caballero. En su peor versión, esta pareja puede caer en constantes discusiones y no entenderse en sus diferentes maneras de ver la vida.

Paje de Oros & Reina de Espadas

En qué se entienden: El Paje de Oros y la Reina de Espadas pueden entenderse en su búsqueda por crecer y mejorar. Aunque desde perspectivas distintas, ambos valoran el aprendizaje: el Paje es curioso y le gusta descubrir cosas nuevas, mientras que la Reina, analítica y racional, busca conocimiento claro y práctico. Les une el deseo de avanzar en la vida y de aprender de sus experiencias, aunque sus métodos sean diferentes.

En qué se ayudan: El Paje de Oros, con su entusiasmo, ayuda a la Reina de Espadas a no ser tan rígida y a disfrutar de lo simple y lo cotidiano. Su energía juvenil la saca de su mundo mental y le da una visión fresca. La Reina, por su parte, aporta claridad y orden a la vida del Paje, quien a veces puede ser disperso o indeciso. Ella le ayuda a enfocar sus ideas y a ver las cosas desde una perspectiva lógica y realista. Juntos, pueden encontrar un equilibrio entre el entusiasmo del Paje y la mentalidad estratégica de la Reina.

En qué se molestan: Aquí pueden surgir problemas porque sus estilos son bastante diferentes. La Reina de Espadas puede ver al Paje de Oros como ingenuo o lento para tomar decisiones, mientras que el Paje puede sentir que la Reina es demasiado crítica o fría. Además, la Reina valora la lógica y no le gusta perder tiempo en detalles que no considera importantes, mientras que el Paje tiende a ser más pausado y detallista. Si no encuentran una manera de aceptar estas diferencias, pueden tener roces por la manera en que abordan las cosas.

Cómo funciona la sexualidad: En la intimidad, el Paje de Oros se toma su tiempo y prefiere ir despacio, mientras que la Reina de Espadas puede ser más reservada al principio. Sin embargo, una vez que confían, pueden disfrutar de una conexión satisfactoria, aunque a veces la Reina podría necesitar un enfoque menos emocional y más mental. La clave está en que el Paje sea paciente y la Reina esté dispuesta a abrirse a nuevas formas de intimidad.

Cómo funciona la convivencia: En la convivencia, el Paje es práctico y cuida los detalles del hogar, mientras que la Reina es más estructurada y prefiere tener un ambiente ordenado y eficiente. Sin embargo, el Paje puede llegar a ser desorganizado, lo que molesta a la Reina. Para que funcione, el Paje debe estar dispuesto a mejorar en sus hábitos y la Reina a relajarse un poco en cuanto al orden.

Qué tan fieles son: Ambos son bastante leales, aunque la Reina de Espadas puede mostrar su fidelidad de manera menos afectuosa y más directa. Para ella, la

lealtad es natural cuando respeta a su pareja, y el Paje, siendo confiado, tiende a ser fiel y constante. No suelen tener problemas en este aspecto.

Cómo se divierten: El Paje de Oros disfruta de actividades sencillas y prácticas, mientras que la Reina de Espadas prefiere algo que le aporte estímulo mental. Aun así, pueden encontrar puntos en común en paseos al aire libre, juegos de mesa o debates sobre temas que les interesen. A veces, la Reina necesita adaptarse al estilo más relajado del Paje para que ambos disfruten del tiempo juntos.

Qué pasa si están en desequilibrio: Si el Paje de Oros está desequilibrado, puede volverse irresponsable y disperso, perdiendo interés en sus proyectos y frustrando a la Reina. Si la Reina de Espadas está en su peor versión, puede volverse muy crítica y desapegada, lo que hace que el Paje se sienta menospreciado o incomprendido. En esta situación, la relación se vuelve tensa y pueden alejarse si no logran recuperar el respeto y la paciencia mutua.

Paje de Oros & Rey de Espadas

En qué se entienden: El Rey de Espadas y el Paje de Oros se entienden en la manera en que valoran la lógica y el enfoque práctico, aunque cada uno a su manera. El Rey de Espadas es analítico y siempre busca claridad, mientras que el Paje de Oros tiene un enfoque más práctico y terrenal, aprendiendo sobre la marcha. Ambos disfrutan de conversaciones y actividades que les enseñen algo nuevo, aunque el Rey tiende a ser más teórico y el Paje, más de experimentar.

En qué se ayudan: Aquí, el Rey de Espadas aporta estructura y dirección. Su habilidad para pensar a largo plazo ayuda al Paje de Oros, que suele entusiasmarse fácilmente, pero puede dispersarse. El Rey le ofrece guía, mientras el Paje le aporta frescura y entusiasmo, recordándole la importancia de disfrutar el proceso sin obsesionarse tanto con el control. Esta mezcla de madurez y curiosidad les da un equilibrio interesante, donde uno es mentor y el otro aprendiz.

En qué se molestan: La actitud seria y, a veces, un poco estricta del Rey puede frustrar al Paje, que prefiere probar cosas y aprender sin tantas reglas. Por otro lado, la naturaleza despreocupada y algo inmadura del Paje puede sacar de quicio al Rey, que busca claridad y precisión. Si el Rey se vuelve demasiado crítico o exigente, el Paje podría sentirse menospreciado o incomprendido, mientras que el Rey podría verlo como alguien poco serio o demasiado distraído.

Cómo funciona la sexualidad: En la intimidad, el Rey de Espadas es más reservado y tiende a controlar la expresión de sus emociones, lo cual puede hacer que parezca distante. El Paje de Oros, sin embargo, trae un enfoque curioso y abierto, buscando aprender y disfrutar. Su sexualidad puede tener altos y bajos: cuando se entienden, el Rey aporta seguridad y el Paje, frescura. Pero si no logran

conectar, pueden sentirse desconectados, con el Rey siendo demasiado racional y el Paje buscando algo más físico y espontáneo.

Cómo funciona la convivencia: En la convivencia, el Rey de Espadas prefiere un ambiente organizado y estructurado, mientras que el Paje de Oros es más flexible. El Rey puede tener poca paciencia si siente que el Paje no cumple con las expectativas de orden o responsabilidad. Sin embargo, si ambos encuentran un equilibrio, el Paje puede aprender a ser más disciplinado y el Rey, a relajarse un poco. El reto está en encontrar una rutina que permita que cada uno aporte su estilo sin conflictos.

Qué tan fieles son: El Rey de Espadas es extremadamente leal, pero suele mostrarlo de una forma muy racional, sin muchas demostraciones. El Paje de Oros es fiel, aunque su curiosidad natural puede hacer que su atención se disperse un poco, aunque sin malicia. Mientras el Rey necesita lealtad y respeto, el Paje necesita sentirse valorado y apoyado en su crecimiento.

Cómo se divierten: Para divertirse, el Paje de Oros suele proponer actividades prácticas y al aire libre, donde puede explorar y experimentar. Al Rey no le suelen atraer esas ideas, pero puede disfrutar de ver al Paje aprender y explorar. Sin embargo, el Rey disfruta más de actividades intelectuales, como juegos de estrategia o debates.

Qué pasa si están en desequilibrio: Si el Rey de Espadas está en su peor versión, se vuelve frío, controlador y excesivamente crítico. Esto puede hacer que el Paje se sienta inútil o sofocado. Si el Paje de Oros está en desequilibrio, se vuelve inmaduro, irresponsable y descuidado, lo cual exaspera al Rey, que podría verlo como una carga. En su peor momento, esta pareja puede sentir que no hay manera de entenderse, ya que cada uno busca algo distinto y ninguno logra adaptarse al otro.

Paje de Oros & Paje de Bastos

En qué se entienden: Ambos Pajes comparten una energía joven y curiosa. Les encanta aprender cosas nuevas y ver el mundo como un lugar lleno de posibilidades. El Paje de Bastos es aventurero y siempre está en busca de emociones, mientras que el Paje de Oros aprecia descubrir cosas prácticas y útiles. Se entienden en ese entusiasmo por crecer y experimentar, aunque uno se incline más por la aventura y el otro por lo tangible.

En qué se ayudan: El Paje de Oros aporta un enfoque más práctico y estable, ayudando al Paje de Bastos a aterrizar sus ideas y darle estructura a sus planes. A su vez, el Paje de Bastos inspira al Paje de Oros a salir de su zona de confort y tomar riesgos, animándolo a probar cosas nuevas y a no tenerle tanto miedo a lo desconocido. Juntos, pueden equilibrarse y avanzar de una forma creativa pero con los pies en la tierra.

En qué se molestan: A veces, el Paje de Bastos puede parecer demasiado impulsivo o desorganizado para el Paje de Oros, quien valora la estabilidad y prefiere tomarse las cosas con calma. El Paje de Oros, por otro lado, puede parecerle lento o demasiado serio al Paje de Bastos, que se frustra con la falta de acción o aventura. La falta de paciencia del Paje de Bastos y la rigidez del Paje de Oros pueden provocar roces si no se muestran tolerantes con sus diferencias.

Cómo funciona la sexualidad: En la intimidad, esta pareja puede experimentar una atracción interesante, aunque puede faltarles un poco de química intensa. El Paje de Bastos tiende a ser más abierto y dispuesto a experimentar, mientras que el Paje de Oros necesita sentirse en un entorno seguro y cómodo. Con el tiempo, pueden encontrar un equilibrio donde ambos disfruten de la relación, pero puede que necesiten trabajar en la conexión física para que realmente fluya.

Cómo funciona la convivencia: En la convivencia, el Paje de Oros será quien mantenga el orden y las rutinas diarias, mientras que el Paje de Bastos traerá un toque de espontaneidad. Aunque esto puede ser positivo, también puede causar choques si el Paje de Oros se siente abrumado por el estilo de vida más impulsivo del Paje de Bastos, o si este último se aburre de una rutina muy fija. Necesitarán encontrar un balance entre orden y flexibilidad.

Qué tan fieles son: Ambos pueden ser fieles, pero el Paje de Bastos, al ser un espíritu libre, puede distraerse fácilmente si la relación se vuelve rutinaria. El Paje de Oros es más constante y comprometido, pero podría sentirse inseguro si percibe falta de interés. Para que funcione bien, necesitarán cultivar la relación y buscar intereses compartidos.

Cómo se divierten: Esta pareja disfruta de la aventura y de las actividades prácticas a partes iguales. Pueden divertirse probando cosas nuevas juntos, aunque quizás el Paje de Bastos prefiera más emoción, mientras que el Paje de Oros se sienta más cómodo con algo relajado y seguro, como un proyecto en común o un pasatiempo que les aporte estabilidad.

Qué pasa si están en desequilibrio: Si uno o ambos están en desequilibrio, el Paje de Bastos podría volverse impulsivo al extremo, buscando riesgos sin pensar en las consecuencias, mientras que el Paje de Oros podría cerrarse y volverse obstinado, sin estar dispuesto a moverse de su zona segura. Esto puede llevar a una falta de comprensión y, si no se cuidan, a una separación emocional, donde cada uno sigue caminos diferentes.

Paje de Oros & Caballero de Bastos

❤️❤️❤️❤️❤️❤️🖤🖤🖤🖤

En qué se entienden: El Caballero de Bastos y el Paje de Oros tienen algo en común: ambos son curiosos y tienen muchas ganas de explorar la vida, aunque de formas muy distintas. El Caballero de Bastos es aventurero, siempre listo para

lanzarse a nuevas experiencias, y el Paje de Oros también tiene una mente abierta, aunque se enfoca en aprender con calma y en construir algo sólido. Su afinidad está en ese interés por expandirse y crecer, lo que hace que se motiven mutuamente a ver el mundo con nuevos ojos.

En qué se ayudan: El Caballero de Bastos aporta entusiasmo y valentía, mientras que el Paje de Oros es más práctico y paciente. Este equilibrio puede ser positivo: el Paje le ayuda al Caballero a pensar antes de actuar, y el Caballero inspira al Paje a salir de su zona de confort y asumir nuevos retos. En esta relación, el Paje aporta la estabilidad que al Caballero le falta, y el Caballero le da al Paje un empujón para arriesgarse un poco más en la vida.

En qué se molestan: Las diferencias entre ambos pueden ser bastante notables. El Caballero de Bastos puede frustrarse con la cautela del Paje de Oros, mientras que el Paje puede sentirse desbordado por el ritmo rápido del Caballero. Además, el Caballero es más impulsivo y puede tomar decisiones sin mucha planificación, lo cual pone nervioso al Paje, que necesita analizar las cosas con calma. Estas diferencias pueden causar roces si no aprenden a respetar sus ritmos.

Cómo funciona la sexualidad: En la intimidad, el Caballero de Bastos trae mucha energía y espontaneidad, mientras que el Paje de Oros prefiere algo más relajado y predecible. Esta mezcla puede ser interesante, ya que el Caballero aporta esa chispa y sorpresa, y el Paje se adapta de a poco, encontrando seguridad en la relación. Sin embargo, si el Caballero presiona demasiado, el Paje puede sentirse incómodo, así que es importante que haya paciencia y respeto.

Cómo funciona la convivencia: En el día a día, la convivencia puede ser un poco agitada. El Caballero de Bastos no es el más organizado, y eso puede chocar con el enfoque más estructurado del Paje de Oros, que prefiere tener todo en orden. Mientras que el Paje es meticuloso con sus rutinas, el Caballero suele ser espontáneo y hacer las cosas sobre la marcha. Esto puede generar pequeños desacuerdos si no encuentran una forma de equilibrar el orden y la flexibilidad.

Qué tan fieles son: El Caballero de Bastos es algo inconstante, lo que podría poner en duda su lealtad si se siente atrapado o aburrido. Por otro lado, el Paje de Oros es bastante leal y comprometido. Si el Caballero respeta el sentido de seguridad que busca el Paje, ambos pueden construir algo duradero. Sin embargo, el Paje puede necesitar mucha seguridad para confiar plenamente.

Cómo se divierten: Cuando se trata de divertirse, el Caballero de Bastos siempre está buscando nuevas aventuras y planes emocionantes. El Paje de Oros disfruta de actividades más tranquilas, como una caminata al aire libre o una noche de juegos de mesa. Esta diferencia puede ser buena si logran alternar entre actividades emocionantes y momentos relajados.

Qué pasa si están en desequilibrio: Si alguno de los dos pierde el equilibrio, pueden surgir problemas importantes. Si el Caballero de Bastos está desbalanceado, puede volverse impulsivo y arriesgado, tomando decisiones sin pensar, lo cual puede inquietar al Paje. Por su parte, si el Paje de Oros está en desequilibrio,

puede volverse demasiado cauteloso o incluso terco, rechazando cualquier cambio o novedad que proponga el Caballero. Esto puede crear distancia y frustración entre ambos.

Paje de Oros & Reina de Bastos

En qué se entienden: La Reina de Bastos y el Paje de Oros tienen una conexión interesante. Ella es una persona apasionada, segura y a menudo muy sociable, mientras que él aporta frescura y curiosidad, siempre buscando aprender y mejorar. Ambos valoran el crecimiento, aunque lo ven de maneras distintas. Ella le encanta el entusiasmo que el Paje muestra hacia nuevas experiencias, y él se siente inspirado por la energía y confianza que ella irradia.

En qué se ayudan: La Reina de Bastos tiene la habilidad de motivar al Paje de Oros a salir de su zona de confort y lanzarse a explorar nuevos caminos. Ella le da el empuje que necesita cuando le falta seguridad o quiere quedarse en lo seguro. El Paje, a su vez, aporta un toque práctico y le recuerda a la Reina la importancia de ser realista y de tomar en cuenta los detalles. Juntos, se ayudan a crecer de una manera equilibrada: él aprende a confiar más en sí mismo y ella a mantener los pies en la tierra.

En qué se molestan: Aquí es donde pueden surgir algunos roces. La Reina de Bastos, con su energía intensa y su amor por lo espontáneo, puede desesperarse un poco con el ritmo pausado y la cautela del Paje de Oros, que prefiere analizar cada paso antes de actuar. Por otro lado, el Paje puede sentirse abrumado por la intensidad de la Reina, sobre todo si ella intenta empujarlo más de lo que se siente cómodo. A veces, sus expectativas pueden chocar, especialmente cuando ella busca algo inmediato y él prefiere tomarse su tiempo.

Cómo funciona la sexualidad: En la intimidad, esta pareja puede encontrar un buen equilibrio. La Reina de Bastos aporta pasión y creatividad, mientras que el Paje de Oros responde con una ternura y curiosidad genuina que le dan un toque especial a la relación. La Reina disfruta de la frescura que el Paje trae, y él se siente seguro y guiado por su experiencia. Aunque puede que a veces él necesite tiempo para adaptarse a su energía, ambos disfrutan de la conexión y suelen encontrar satisfacción.

Cómo funciona la convivencia: La Reina es espontánea y le gusta que las cosas fluyan, mientras que el Paje prefiere tener un plan y un orden. En la convivencia diaria, estos estilos pueden causar algunos conflictos, especialmente cuando se trata de temas como el orden en el hogar o la organización de las finanzas. Aun así, si logran encontrar un balance, pueden complementarse bien: ella le da un toque de aventura y él le ayuda a mantener cierto orden.

Qué tan fieles son: El Paje de Oros es bastante leal y comprometido cuando encuentra a alguien en quien puede confiar. La Reina de Bastos también es fiel,

aunque necesita sentirse valorada y estimulada constantemente. Ambos son leales a su manera, aunque la Reina podría necesitar alguna muestra extra de afecto de vez en cuando para sentirse en paz en la relación.

Cómo se divierten: A esta pareja le gusta la aventura, aunque en dosis distintas. La Reina de Bastos disfruta de salir y hacer cosas emocionantes, mientras que el Paje se inclina más por actividades sencillas y relajadas. Aun así, pueden compartir paseos, cenas y pequeños proyectos que los conecten sin abrumarse.

Qué pasa si están en desequilibrio: Si la Reina de Bastos se desbalancea, puede volverse exigente, impaciente y demasiado dominante, esperando que el Paje siga su ritmo sin parar. Por otro lado, si el Paje de Oros se desequilibra, puede volverse excesivamente reservado o temeroso, limitando las posibilidades de crecimiento juntos. En el peor de los casos, él puede retraerse mientras ella se frustra, creando un distanciamiento difícil de superar si no aprenden a comunicarse y respetar sus ritmos.

Paje de Oros & Rey de Bastos

En qué se entienden: El Rey de Bastos y el Paje de Oros encuentran puntos en común en su deseo de avanzar y lograr metas, aunque lo hacen de maneras muy distintas. El Rey de Bastos es todo pasión y energía, le gusta liderar y arriesgarse. El Paje de Oros, aunque más pausado, también tiene ambiciones, pero prefiere ir despacio y ser cuidadoso. Los dos valoran la idea de progreso, pero el Rey empuja mientras el Paje prefiere analizar antes de dar un paso.

En qué se ayudan: El Rey de Bastos puede ser un gran guía para el Paje de Oros, ayudándolo a ser más decidido y menos temeroso al enfrentar retos. El Paje, en cambio, aporta estabilidad y paciencia, algo que el Rey a veces necesita para no quemarse en su propio entusiasmo. El Rey inspira al Paje a soñar en grande, mientras que el Paje le recuerda al Rey la importancia de los detalles y la planificación.

En qué se molestan: El ritmo de cada uno puede ser fuente de roces. El Rey de Bastos va rápido y puede frustrarse con la cautela del Paje, quien no se siente cómodo con el ritmo acelerado y el estilo impulsivo del Rey. Además, el Rey tiende a tomar el control, lo que puede hacer que el Paje se sienta menospreciado o inseguro, ya que él necesita tiempo y espacio para aprender por su cuenta.

Cómo funciona la sexualidad: En la intimidad, el Rey de Bastos es apasionado y le gusta tomar la iniciativa. Su energía y confianza pueden ser muy atractivas para el Paje de Oros, quien se siente intrigado y fascinado por esa intensidad. Sin embargo, el Paje necesita tiempo para sentirse seguro y disfrutar realmente de la intimidad, mientras que el Rey podría presionarlo sin darse cuenta. Con paciencia y respeto por el ritmo del otro, pueden encontrar una conexión muy bonita.

Cómo funciona la convivencia: El Rey de Bastos y el Paje de Oros pueden disfrutar de un hogar donde haya espacio para la aventura y el crecimiento. El Rey aporta la energía y la visión de los proyectos conjuntos, mientras que el Paje se encarga de los detalles y la organización práctica. Sin embargo, el Rey puede impacientarse si el Paje no sigue su ritmo, y el Paje puede sentirse abrumado por el impulso del Rey. Si logran respetar estos tiempos, pueden formar un hogar estimulante y equilibrado.

Qué tan fieles son: El Paje de Oros es naturalmente leal y comprometido. El Rey de Bastos, aunque tiende a ser independiente, también es fiel cuando decide quedarse. Sin embargo, la necesidad del Rey de sentirse admirado y ser el centro puede generar inseguridades en el Paje, especialmente si el Rey tiende a buscar reconocimiento externo.

Cómo se divierten: El Rey de Bastos disfruta de actividades llenas de energía, como eventos sociales o deportes, mientras que el Paje prefiere pasar tiempo en cosas que le permitan aprender y avanzar. Puede costarles ponerse de acuerdo en cómo pasar el tiempo libre, pero si el Rey muestra un poco de paciencia, ambos pueden disfrutar de planes variados que los desafíen y entretengan.

Qué pasa si están en desequilibrio: Cuando el Rey de Bastos está desequilibrado, puede volverse arrogante, impaciente y controlador. Este exceso de energía puede hacer que el Paje de Oros se sienta inferior o no valorado, lo que podría hacerlo más inseguro o retraído. Si el Paje está en desequilibrio, podría volverse demasiado temeroso y resistente al cambio, lo que frustraría al Rey. En el peor de los casos, el Rey podría terminar viendo al Paje como una carga, y el Paje, al Rey como una amenaza.

Caballero de Oros & Paje de Copas

(Ver: Paje de Copas & Caballero de Oros*)*

Caballero de Oros & Caballero de Copas

(Ver: Caballero de Copas & Caballero de Oros*)*

Caballero de Oros & Reina de Copas

(Ver: Reina de Copas & Paje de Oros*)*

Caballero de Oros & Rey de Copas

(Ver: Rey de Copas & Caballero de Oros*)*

Caballero de Oros & Paje de Oros

(Ver: Paje de Oros & Caballero de Oros*)*

Caballero de Oros & Caballero de Oros

❤️❤️❤️❤️❤️❤️❤️🖤🖤🖤

En qué se entienden: Ambos Caballeros de Oros comparten una visión parecida de la vida: se enfocan en la estabilidad, la seguridad y el esfuerzo constante. Son personas que valoran el trabajo duro, la dedicación y los planes bien pensados. Para ellos, construir una relación estable es lo más importante, y disfrutan de la compañía de alguien que también es paciente y comprometido. Se sienten cómodos sabiendo que el otro tiene los pies en la tierra y se toma las cosas con calma.

En qué se ayudan: Estos dos Caballeros se complementan en su capacidad para ofrecer apoyo y estabilidad. Cada uno entiende lo importante que es mantener el orden y la seguridad, así que pueden ayudarse mutuamente a lograr metas a largo plazo. Por ejemplo, si uno tiene un proyecto o una idea para mejorar su situación, el otro estará allí para respaldarlo y hacerlo realidad. Ambos aportan a la relación un sentido de responsabilidad y compromiso, y se alientan a ser constantes.

En qué se molestan: El punto complicado entre estos dos es que, al ser tan parecidos, pueden caer en una rutina un poco monótona. Ninguno de los dos es muy

aventurero ni se siente cómodo con los cambios, lo que puede hacer que la relación se vuelva demasiado predecible. Además, ambos pueden ser un poco tercos y querer hacer las cosas a su manera, lo cual puede crear pequeños roces si no están dispuestos a ceder. Esa rigidez y su tendencia a aferrarse a los planes pueden llevarlos a sentirse frustrados si las cosas no salen como esperaban.

Cómo funciona la sexualidad: En la intimidad, los Caballeros de Oros no buscan sorprenderse, sino más bien asegurarse de que ambos se sientan seguros y satisfechos. La vida sexual puede ser sólida y estable, pero es posible que a veces falte algo de espontaneidad. Ambos prefieren mantener un ritmo constante y evitar demasiadas sorpresas, por lo que, si no trabajan en este aspecto, la pasión puede desvanecerse. Aun así, ambos valoran la intimidad como una manera de conectar a un nivel físico y emocional, sin la necesidad de mucha novedad.

Cómo funciona la convivencia: En la convivencia diaria, estos Caballeros crean un hogar ordenado y tranquilo. Cada uno respeta el espacio del otro y se aseguran de que todo esté en su lugar. Son muy prácticos, por lo que la organización y el cumplimiento de responsabilidades se da casi de manera automática. La convivencia es generalmente armoniosa, aunque, si se vuelven muy rígidos, pueden empezar a chocar cuando sus maneras de hacer las cosas no coinciden al cien por cien.

Qué tan fieles son: La lealtad es una de las principales cualidades de esta pareja. Al Caballero de Oros no le gusta correr riesgos innecesarios, y prefiere construir una relación segura y duradera. Ambos valoran el compromiso y son fieles a su pareja, siendo la lealtad una base fundamental en su unión. Para ellos, la confianza y el respeto mutuo son esenciales, y no suelen poner en peligro esa estabilidad.

Cómo se divierten: A la hora de divertirse, ambos prefieren actividades sencillas, como pasar el día en casa, ver una película o salir a caminar. No necesitan grandes eventos ni muchas emociones, les basta con actividades que les permitan relajarse y disfrutar en un ambiente tranquilo. Puede que para algunos esto parezca aburrido, pero para ellos es justo lo que buscan.

Qué pasa si están en desequilibrio: Cuando uno o ambos Caballeros de Oros están en desequilibrio, pueden volverse excesivamente rígidos y obsesionarse con el control. Esto puede llevarlos a ponerse exigentes, hasta el punto de parecer fríos o poco flexibles. Si las cosas no salen como ellos quieren, pueden frustrarse rápidamente y perder la paciencia, volviendo la relación un poco tensa. En su peor versión, la relación se estanca en la rutina, y ambos pierden la motivación para crecer juntos.

Caballero de Oros & Reina de Oros

En qué se entienden: El Caballero y la Reina de Oros tienen mucho en común: ambos valoran la estabilidad y la seguridad, y buscan construir una relación que

sea duradera y confiable. Se entienden bien en su manera de ser prácticos y en la forma en que prefieren un ritmo lento pero seguro en la vida. A ninguno de los dos le atraen los cambios repentinos, y esto les da una sensación de paz, ya que ambos buscan algo estable y predecible.

En qué se ayudan: La Reina de Oros aporta a la relación una cualidad de cuidado y ternura que hace que el Caballero se sienta apreciado y valorado. Por su parte, el Caballero de Oros aporta esfuerzo y dedicación, siendo alguien que está dispuesto a trabajar duro para garantizar un futuro cómodo y estable para ambos. Mientras ella cuida del hogar y los detalles, él se encarga de construir el camino. Juntos, se apoyan en los momentos difíciles y construyen una vida práctica y sin sobresaltos.

En qué se molestan: A pesar de sus similitudes, pueden frustrarse mutuamente por su tendencia a ser un poco rígidos. Si uno de ellos se aferra demasiado a un plan o a su manera de hacer las cosas, el otro puede sentir que falta flexibilidad y espontaneidad en la relación. Además, al ser ambos bastante conservadores, pueden volverse obstinados y resistirse a aceptar puntos de vista diferentes, lo que lleva a pequeñas tensiones en la vida diaria.

Cómo funciona la sexualidad: En la intimidad, la Reina y el Caballero de Oros prefieren un enfoque sencillo y cercano. Para ellos, el sexo es una expresión de compromiso y cariño, no algo que necesite cambios o exploraciones constantes. Son más tradicionales y tienden a seguir una rutina que ambos disfrutan, ya que los hace sentir seguros. Aunque algunos podrían decir que les falta algo de chispa, ellos se sienten satisfechos con una vida íntima constante y basada en la confianza.

Cómo funciona la convivencia: La convivencia entre estos dos tiende a ser armoniosa. La Reina se ocupa de hacer que el hogar sea cómodo y acogedor, mientras que el Caballero se enfoca en que no falte nada y en mantener todo en orden. Ambos son responsables y organizados, y prefieren que todo esté bajo control. Sin embargo, a veces pueden volverse demasiado estrictos con las rutinas, y si no encuentran un equilibrio, el día a día puede volverse monótono.

Qué tan fieles son: Ambos son muy fieles y se toman la lealtad en serio. La Reina de Oros, con su carácter leal y protector, se dedica plenamente a su pareja, y el Caballero es de los que mantienen su palabra. Ninguno de los dos es propenso a la infidelidad porque valoran la relación que han construido juntos y saben que han encontrado en el otro a alguien en quien pueden confiar plenamente.

Cómo se divierten: Esta pareja disfruta de actividades sencillas y prácticas: una cena en casa, una tarde de compras o una salida a la naturaleza. No buscan aventuras arriesgadas ni eventos grandes. Su diversión está en los pequeños placeres de la vida cotidiana, y ambos encuentran satisfacción en la rutina compartida.

Qué pasa si están en desequilibrio: Cuando el Caballero de Oros y la Reina de Oros están desequilibrados, pueden volverse extremadamente tercos y obstinados. Si el Caballero se centra demasiado en el trabajo y descuida lo emocional, puede parecer frío. La Reina, en su peor momento, puede volverse excesivamente

controladora o posesiva. Juntos, pueden quedar atrapados en una vida monótona, sin dar espacio a los cambios o a las emociones, lo que hace que la relación se sienta agotadora y muy controlada.

Caballero de Oros & Rey de Oros

En qué se entienden: Ambos comparten una visión práctica y realista de la vida. Para ellos, la estabilidad, la seguridad y el trabajo duro son importantes. Tanto el Caballero como el Rey de Oros valoran lo material y son personas responsables que se sienten a gusto manteniendo el orden y cuidando de los aspectos prácticos. Se entienden bien en su preferencia por la rutina y en la importancia que le dan a construir algo estable y duradero, ya sea en la relación o en la vida cotidiana.

En qué se ayudan: El Caballero de Oros es alguien que siempre está en movimiento, buscando mejorar y alcanzar metas prácticas. El Rey, en cambio, tiene la experiencia y la paciencia para guiar al Caballero, ayudándole a centrarse y ser más constante. Por otro lado, el Caballero anima al Rey a no estancarse y a seguir explorando nuevas posibilidades. Juntos, logran un equilibrio entre perseverancia y estabilidad, y se empujan mutuamente a seguir creciendo de manera realista.

En qué se molestan: Uno de los roces más comunes entre estos dos es que ambos pueden ser tercos y a veces inflexibles. El Rey de Oros puede ser controlador y rígido en su forma de hacer las cosas, mientras que el Caballero puede frustrarse si siente que su esfuerzo no es valorado o que siempre tiene que seguir las reglas del Rey. Además, su enfoque tan práctico puede hacer que dejen de lado la parte emocional, lo que puede traer malentendidos si uno de los dos se siente ignorado o no valorado en sus esfuerzos.

Cómo funciona la sexualidad: En la intimidad, esta pareja busca más bien la comodidad y la seguridad. No son los más apasionados o aventureros, pero disfrutan de una vida sexual estable y satisfactoria. Su intimidad está basada en la confianza y el respeto, y aunque no exploren demasiado, ambos se sienten satisfechos con lo que tienen. A veces, pueden caer en la rutina, pero en general, esta pareja prefiere una vida sexual tranquila y sin sorpresas.

Cómo funciona la convivencia: A nivel de convivencia, son una pareja ideal para mantener el hogar ordenado y organizado. El Rey de Oros tiende a liderar en las decisiones importantes, mientras que el Caballero de Oros aporta dedicación en las tareas diarias. Ambos valoran un espacio cómodo y seguro, y les gusta planificar y tener un hogar estructurado. La desventaja es que pueden volverse un poco rígidos y resistirse a los cambios, lo que puede hacer que la convivencia sea predecible y, en ocasiones, algo aburrida.

Qué tan fieles son: Ambos son extremadamente leales y valoran la seguridad de una relación comprometida. El Caballero de Oros es constante y devoto, y el

Rey de Oros, con su enfoque en la estabilidad, también es muy fiel. La infidelidad no suele ser un problema para ellos, ya que encuentran en la estabilidad del otro justo lo que necesitan para sentirse tranquilos y comprometidos.

Cómo se divierten: El Caballero y el Rey de Oros disfrutan de actividades sencillas y prácticas. Les gusta invertir tiempo en proyectos que aporten valor a sus vidas, como mejorar el hogar, cuidar el jardín o realizar alguna actividad al aire libre. No son personas de grandes aventuras, prefieren el confort y la tranquilidad de una tarde en casa o una salida a lugares familiares. Su idea de diversión es todo aquello que les dé calma y seguridad.

Qué pasa si están en desequilibrio: Si están desequilibrados, esta pareja puede volverse demasiado materialista y enfocada en lo práctico, dejando a un lado las emociones. El Rey de Oros, mal aspectado, puede ser excesivamente controlador o incluso egoísta, esperando que todo se haga a su manera. El Caballero, en ese caso, podría frustrarse y volverse distante o sentirse sobrecargado, siempre esforzándose pero sin sentir que avanza. Esta rigidez y falta de flexibilidad puede llevarlos a un estancamiento emocional y a una vida en pareja que se sienta vacía o monótona.

Caballero de Oros & Paje de Espadas

En qué se entienden: El Paje de Espadas y el Caballero de Oros se entienden en su curiosidad por aprender. El Paje es alguien que siempre busca respuestas y no teme hacer preguntas, mientras que el Caballero tiene un enfoque práctico y perseverante, lo que le ayuda a procesar esas ideas y convertirlas en algo tangible. Ambos tienen un interés en mejorar, aunque lo hagan de formas muy distintas: el Paje con ideas frescas y el Caballero con paciencia.

En qué se ayudan: El Paje de Espadas aporta energía y entusiasmo intelectual, animando al Caballero a salir de su zona de confort. En cambio, el Caballero de Oros le da al Paje un enfoque práctico y estable, algo que el Paje a veces necesita para no dispersarse. Es una combinación donde uno inspira y el otro estructura, lo que les permite crecer como pareja y aprender a equilibrarse en lo que buscan y construyen juntos.

En qué se molestan: Uno de los grandes problemas aquí es que el Paje tiende a ser inquieto y, a veces, un poco impulsivo con sus ideas. Al Caballero le gusta la estabilidad y tiene una actitud más reservada, así que puede irritarse con la naturaleza tan cambiante del Paje. Por otro lado, el Paje puede ver al Caballero como demasiado lento o poco arriesgado, lo que puede frustrarle. Si el Paje siente que el Caballero no le sigue el ritmo, o si el Caballero siente que el Paje es imprudente, pueden surgir tensiones.

Cómo funciona la sexualidad: En el aspecto sexual, el Paje aporta creatividad y una energía juvenil que puede ser refrescante para el Caballero, quien se inclina

más por un enfoque físico y terrenal en la intimidad. Sin embargo, la química entre ellos puede no ser siempre perfecta. Al Paje le gusta probar cosas nuevas y mantener la emoción, mientras que el Caballero prefiere una conexión más tranquila y consistente. Para que funcione, necesitan estar dispuestos a adaptarse al estilo del otro.

Cómo funciona la convivencia: La convivencia puede ser un reto para esta pareja. El Caballero de Oros es ordenado y meticuloso, y le gusta que su entorno esté en calma y bien organizado. El Paje, en cambio, tiende a ser más espontáneo y no suele preocuparse mucho por mantener el orden. Esto puede llevar a conflictos si no encuentran un equilibrio, ya que al Caballero le puede molestar la falta de rutina del Paje.

Qué tan fieles son: En términos de fidelidad, el Caballero de Oros es muy comprometido y tiende a ser estable en sus relaciones. El Paje de Espadas, aunque curioso e inquieto, valora la honestidad, y si el vínculo es sólido, no tendrá problemas en ser leal. Pero es importante que el Paje mantenga el interés y sienta que está creciendo en la relación; de lo contrario, podría distraerse fácilmente.

Cómo se divierten: Para divertirse, el Paje disfruta de actividades estimulantes, como explorar lugares nuevos, aprender cosas diferentes o socializar. El Caballero, en cambio, prefiere planes tranquilos o actividades que involucren algo de organización, como una salida a un restaurante favorito o un proyecto en casa. Aunque tienen diferentes ideas de lo que es divertido, pueden disfrutar de salidas que combinen algo de aventura con estabilidad.

Qué pasa si están en desequilibrio: Si el Paje está desequilibrado, puede volverse demasiado crítico, impulsivo y hasta sarcástico, mientras que el Caballero, en su peor versión, puede volverse rígido, testarudo y cerrarse a nuevas ideas. Si ambos están en este estado, la relación se vuelve difícil, ya que uno tratará de forzar el cambio mientras el otro se resiste, creando un ambiente de frustración y desacuerdo constante.

Caballero de Oros & Caballero de Espadas

En qué se entienden: El Caballero de Espadas y el Caballero de Oros tienen en común una mentalidad decidida y orientada a objetivos. Ambos son personas activas, aunque lo expresen de maneras distintas: el Caballero de Espadas siempre tiene ideas frescas y planes por cumplir, mientras que el Caballero de Oros está más enfocado en construir algo firme y duradero. Los dos valoran el compromiso y no le temen al trabajo, lo que les da una base de respeto mutuo.

En qué se ayudan: El Caballero de Espadas le aporta energía y nuevas perspectivas al Caballero de Oros, inspirándolo a salir de su zona de confort y a explorar ideas más allá de lo tradicional. A su vez, el Caballero de Oros le da estabilidad al

Caballero de Espadas, ayudándolo a concretar sus proyectos en lugar de simplemente dejarlos en ideas. Juntos, pueden lograr una combinación interesante de innovación y realidad.

En qué se molestan: Aquí es donde pueden chocar, porque el Caballero de Espadas es impulsivo y a veces se lanza a la acción sin pensar en los detalles. El Caballero de Oros, en cambio, es meticuloso y detesta apresurarse sin un plan claro. Esto puede llevar a tensiones cuando el Caballero de Espadas se impacienta por el ritmo más lento de su pareja o cuando el Caballero de Oros se irrita por lo que ve como impulsividad sin base del otro.

Cómo funciona la sexualidad: En la intimidad, pueden tener un ritmo algo distinto. El Caballero de Espadas prefiere experimentar y actuar con espontaneidad, mientras que el Caballero de Oros tiende a ser más pausado y prefiere la intimidad cuando hay confianza establecida. Esto no significa que no puedan encontrar un punto medio, pero requerirá paciencia y comunicación para que ambos se sientan a gusto y satisfechos.

Cómo funciona la convivencia: En la convivencia, la relación puede volverse un poco complicada si no se ponen de acuerdo en cómo manejar las tareas y la organización. El Caballero de Espadas no tiene problema en dejar las cosas a medio hacer o en mantener un ritmo acelerado. Por otro lado, el Caballero de Oros es estructurado y valora el orden, lo que puede llevar a roces. Si logran dividir responsabilidades de forma que cada uno se sienta cómodo, esta área puede fluir mejor.

Qué tan fieles son: Ambos pueden ser leales, aunque el Caballero de Oros tiende a ser más estable y comprometido a largo plazo. El Caballero de Espadas puede ser algo impredecible y, en situaciones de conflicto, podría tener una salida rápida. Si logran sentirse valorados en la relación, ambos pueden comprometerse y encontrar un equilibrio en su lealtad.

Cómo se divierten: Cuando se trata de diversión, el Caballero de Espadas disfruta de actividades intensas y espontáneas, como salidas improvisadas o planes activos. El Caballero de Oros, en cambio, prefiere pasatiempos más calmados y predecibles. Aunque pueden divertirse juntos si encuentran actividades que mezclen estos estilos, sus diferencias pueden hacer que no siempre disfruten de las mismas cosas.

Qué pasa si están en desequilibrio: Si uno de los dos está en desequilibrio, la relación puede sufrir mucho. El Caballero de Espadas, en su peor versión, puede ser impulsivo hasta el punto de no considerar las necesidades de su pareja, buscando siempre lo nuevo y dejando cosas a medias. El Caballero de Oros, cuando está mal aspectado, puede volverse rígido y obsesivo con la seguridad, bloqueando las ideas y movimientos del Caballero de Espadas. En los peores casos, ambos pueden sentirse atrapados en una relación donde uno siente que no puede avanzar y el otro se siente constantemente frenado.

Caballero de Oros & Reina de Espadas

En qué se entienden: El Caballero de Oros y la Reina de Espadas tienen en común una ética de responsabilidad y compromiso. Ambos valoran el esfuerzo y son muy firmes en sus objetivos, aunque lo expresan de manera distinta. Al Caballero le gusta construir de manera práctica y constante, mientras que la Reina es más estratégica y precisa. Se entienden en su necesidad de estabilidad y en su interés por cumplir con sus responsabilidades, aunque no siempre coincidan en la manera de hacer las cosas.

En qué se ayudan: El Caballero, con su sentido de la practicidad y perseverancia, ayuda a la Reina a concretar sus planes y poner en acción las ideas que ella genera. Por su parte, la Reina aporta claridad y visión, ayudando al Caballero a ver más allá de los detalles y a tener una perspectiva más amplia. La Reina le da al Caballero una estructura mental que lo ordena y lo guía, mientras que él le ofrece la constancia para llevar las ideas a la realidad. En conjunto, logran una buena combinación de visión y ejecución.

En qué se molestan: Aquí es donde pueden aparecer algunos roces. La Reina de Espadas es rápida, lógica y no le tiembla la mano para expresar sus opiniones, mientras que el Caballero de Oros es más reservado y prefiere ir despacio. Esto puede hacer que la Reina se impaciente o lo vea como alguien "lento" o inflexible, mientras que él puede sentir que ella es fría o demasiado crítica. Sus estilos tan distintos pueden generar tensiones cuando se trata de tomar decisiones importantes o cuando ella presiona por resultados rápidos que él no quiere o no puede ofrecer.

Cómo funciona la sexualidad: En la intimidad, estos dos pueden tener una conexión interesante, pero necesitan paciencia. El Caballero es lento y se enfoca en lo físico, en la parte más terrenal de la relación, mientras que la Reina necesita sentirse estimulada mentalmente. Si logran respetar los tiempos y necesidades del otro, pueden tener una vida sexual que los complete en varios niveles. Sin embargo, si ella se muestra demasiado distante o si él no responde a su lado más intelectual, pueden terminar desconectándose.

Cómo funciona la convivencia: En el hogar, el Caballero aporta estabilidad y estructura, asumiendo responsabilidades de manera constante y sin apuro. La Reina, en cambio, se encarga de la organización y toma decisiones rápidas, especialmente en cuestiones prácticas. Sin embargo, a veces el Caballero puede sentirse presionado por las exigencias de la Reina, quien no siempre comprende su ritmo pausado. Si logran ajustarse, pueden llevar una vida ordenada y organizada; de lo contrario, la Reina podría frustrarse por la falta de agilidad del Caballero.

Qué tan fieles son: Ambos son fieles y comprometidos. El Caballero es leal por naturaleza y tiende a apegarse a sus relaciones, mientras que la Reina es leal desde el sentido de respeto y valores. No suelen tener problemas de fidelidad, ya que ambos valoran la confianza y son muy estables en su relación.

Cómo se divierten: Como pareja, disfrutan de actividades tranquilas y estimulantes a la vez, como ir a eventos culturales, leer o ver películas que los hagan pensar. No buscan el bullicio, y prefieren planes donde puedan pasar tiempo juntos sin demasiadas distracciones. Sin embargo, el Caballero puede aburrirse si las actividades se vuelven muy mentales, mientras que la Reina evita lo repetitivo y le gusta cambiar la rutina.

Qué pasa si están en desequilibrio: Si el Caballero de Oros está desequilibrado, puede volverse obstinado, conservador y reacio a salir de su zona de confort, lo cual desesperará a la Reina. Si la Reina de Espadas está en su peor momento, puede ser excesivamente fría, crítica y distante, lo que puede hacer que el Caballero se sienta incomprendido y despreciado. Si ambos están fuera de balance, la relación se vuelve tensa y poco acogedora, ya que él se cierra y se vuelve inflexible mientras ella se distancia y se vuelve implacable.

Caballero de Oros & Rey de Espadas

En qué se entienden: El Rey de Espadas y el Caballero de Oros se entienden en su amor por la lógica y la practicidad. Ambos son muy centrados en lo que quieren, aunque de maneras diferentes: el Rey de Espadas es analítico y directo, y el Caballero de Oros es paciente y meticuloso. Comparten el valor por la responsabilidad y la disciplina, lo que los hace sentirse a gusto con la estructura y el orden en la relación.

En qué se ayudan: El Rey de Espadas le da claridad al Caballero de Oros, ayudándolo a ver las cosas desde una perspectiva lógica y directa cuando este se queda atrapado en los detalles. Por su parte, el Caballero de Oros aporta una estabilidad y paciencia que ayuda al Rey a bajar las revoluciones y ser más práctico en el día a día. El Caballero es un apoyo firme para el Rey, que puede ser muy mental, y el Rey ayuda a que el Caballero tenga más iniciativa y se enfoque en el objetivo sin perder tiempo.

En qué se molestan: Uno de los mayores problemas entre estos dos es que el Rey de Espadas puede ser demasiado frío o crítico, lo que puede frustrar al Caballero de Oros, que tiende a tomarse las cosas con calma y a necesitar tiempo para sus procesos. El Rey de Espadas puede ver esa calma como falta de motivación, mientras que el Caballero de Oros podría sentir que el Rey es muy exigente o impositivo. Si el Rey insiste en imponer su lógica o el Caballero se vuelve demasiado terco, pueden surgir roces y malentendidos.

Cómo funciona la sexualidad: En la intimidad, el Rey de Espadas y el Caballero de Oros pueden tener una conexión estable pero un tanto controlada. El Rey tiende a ser más cerebral y reservado en este ámbito, mientras que el Caballero es más físico y constante. Aunque pueden encontrar satisfacción, necesitan trabajar

para que el aspecto físico y emocional esté equilibrado, ya que ambos pueden quedarse en su zona de confort y no experimentar mucho.

Cómo funciona la convivencia: El Rey de Espadas y el Caballero de Oros comparten el deseo de un hogar organizado y bien estructurado. Al Rey le gusta tener todo claro y en orden, y el Caballero es muy dedicado a cumplir con sus responsabilidades en el hogar. Juntos, logran una convivencia práctica y ordenada. Sin embargo, si ambos están muy rígidos, la convivencia puede volverse tensa y estricta, sin espacio para la flexibilidad.

Qué tan fieles son: Ambos son leales, pero a su manera. El Caballero de Oros es muy constante y comprometido, mientras que el Rey de Espadas es leal en términos de respeto y honestidad. Ninguno es impulsivo en este aspecto, así que la fidelidad no suele ser un problema entre ellos.

Cómo se divierten: Ambos disfrutan de actividades estructuradas y tranquilas, como una buena película, leer o salir a un lugar donde puedan relajarse. Al Rey de Espadas le gustan las actividades intelectuales, mientras que el Caballero de Oros disfruta de las actividades prácticas. Pueden tener una diversión tranquila, sin muchas sorpresas.

Qué pasa si están en desequilibrio: Cuando el Rey de Espadas se desequilibra, se vuelve demasiado crítico y controlador, mientras que el Caballero de Oros, en su peor versión, se pone terco y pasivo. Esto puede llevar a una relación fría y distante, donde el Rey juzga sin parar y el Caballero se encierra en sí mismo. En esta situación, ninguno logra sacar lo mejor del otro y puede haber mucha frustración y distancia emocional.

Caballero de Oros & Paje de Bastos

En qué se entienden: El Paje de Bastos y el Caballero de Oros son muy diferentes, pero ambos aportan energía a su manera. El Paje es curioso, aventurero y siempre está buscando algo nuevo que hacer. Por su lado, el Caballero de Oros es constante, confiable y tiene los pies bien puestos en la tierra. Se entienden en que cada uno aprecia la fortaleza del otro: el Paje respeta la estabilidad del Caballero, y el Caballero admira la espontaneidad del Paje, aunque no siempre la comprenda.

En qué se ayudan: Estos dos se complementan bastante en sus diferencias. El Caballero de Oros puede darle al Paje una base práctica y enseñarle la importancia de la constancia y la organización. El Paje, en cambio, aporta frescura y motivación al Caballero, animándolo a salir de su rutina y a probar cosas nuevas. En cierto modo, cada uno es justo lo que el otro necesita para ver la vida desde una perspectiva diferente.

En qué se molestan: Aquí es donde puede haber problemas. Al Paje de Bastos le cuesta adaptarse a un estilo de vida estable y a la necesidad de planificación que

tiene el Caballero de Oros. Para el Paje, la espontaneidad es clave, mientras que el Caballero puede verlo como una actitud irresponsable o imprudente. Estos dos pueden frustrarse cuando el Paje actúa sin pensar y el Caballero insiste en seguir un plan. El Paje se siente limitado y el Caballero, abrumado.

Cómo funciona la sexualidad: En la intimidad, la diferencia de ritmos y preferencias puede ser un reto, pero también es algo que puede ser emocionante para ambos. El Paje de Bastos es apasionado y le gusta explorar, mientras que el Caballero de Oros es más reservado y prefiere un enfoque calmado y constante. Si logran encontrar un punto medio, pueden disfrutar mucho; el Paje trae energía y el Caballero estabilidad.

Cómo funciona la convivencia: En la convivencia, el Caballero de Oros prefiere una rutina estable y bien organizada, mientras que el Paje se aburre fácilmente con la monotonía y tiende a dejar cosas sin terminar. El Caballero suele encargarse de los temas prácticos y del orden en el hogar, mientras que el Paje aporta algo de diversión y frescura. Sin embargo, puede haber tensiones si el Paje no respeta el espacio ordenado del Caballero.

Qué tan fieles son: El Caballero de Oros es muy leal y comprometido, mientras que el Paje de Bastos valora la libertad y puede tener dificultades para comprometerse a largo plazo si siente que está perdiendo su independencia. Aun así, si el Paje se siente respetado y libre, puede ser fiel, aunque siempre necesitará espacio para explorar.

Cómo se divierten: Para divertirse, el Paje de Bastos prefiere actividades espontáneas, como aventuras al aire libre o eventos sociales. El Caballero de Oros disfruta de planes tranquilos y organizados. Pueden disfrutar juntos si encuentran un equilibrio entre estas dos formas de diversión: el Paje le añade emoción a la vida del Caballero, mientras que el Caballero ayuda a dar estructura a las ideas del Paje.

Qué pasa si están en desequilibrio: Si el Paje de Bastos está en desequilibrio, puede volverse impulsivo, irresponsable y actuar sin pensar en las consecuencias. Esto puede frustrar mucho al Caballero de Oros, que en su peor versión se vuelve terco, controlador y crítico. En este estado, la relación puede tornarse bastante tensa, ya que el Caballero intentará "corregir" al Paje, mientras que el Paje sentirá que lo están restringiendo demasiado.

Caballero de Oros & Caballero de Bastos

En qué se entienden: El Caballero de Bastos y el Caballero de Oros son muy distintos, pero encuentran puntos en común en su determinación y sentido de propósito. Ambos son perseverantes y saben lo que quieren, aunque sus estilos sean opuestos. El de Bastos admira la estabilidad y la constancia del de Oros, y el de Oros puede encontrar inspiración en la energía y el entusiasmo del de Bastos.

Les gusta la idea de avanzar en sus proyectos personales, y en este sentido pueden entenderse y respetarse.

En qué se ayudan: El Caballero de Bastos aporta energía, iniciativa y frescura. Es el que impulsa a la pareja a probar cosas nuevas y romper la rutina. El Caballero de Oros, en cambio, ayuda al de Bastos a mantener los pies en la tierra y a planificar mejor antes de lanzarse a cualquier aventura. Juntos, pueden lograr un buen balance entre la emoción y la estabilidad. El Caballero de Oros aporta paciencia, lo que ayuda a que el Caballero de Bastos no se frustre cuando las cosas no avanzan rápido.

En qué se molestan: Aquí es donde pueden aparecer roces importantes. El Caballero de Bastos es rápido, impulsivo y siempre quiere hacer cosas nuevas, mientras que el Caballero de Oros es paciente y prefiere ir paso a paso. Esta diferencia en sus ritmos puede hacer que uno se sienta incomprendido por el otro. El de Bastos puede ver al de Oros como alguien demasiado lento y terco, y el de Oros puede sentir que el de Bastos es caótico e imprudente. Si no manejan estas diferencias, podrían terminar sintiéndose frustrados el uno con el otro.

Cómo funciona la sexualidad: En el ámbito íntimo, el Caballero de Bastos aporta mucha pasión y energía, mientras que el Caballero de Oros prefiere la estabilidad y un enfoque más relajado. Aunque pueden disfrutar de la intimidad, sus estilos son distintos: el de Bastos busca emoción y aventura, y el de Oros, conexión profunda y seguridad. Si logran aceptar estas diferencias, pueden tener una vida íntima bastante equilibrada, pero también podrían tener problemas si uno de los dos necesita algo que el otro no le da naturalmente.

Cómo funciona la convivencia: La convivencia no es sencilla para esta pareja, ya que uno prefiere el orden y la estructura (Caballero de Oros), mientras que el otro es más desordenado y tiende a improvisar (Caballero de Bastos). El de Oros puede frustrarse si siente que el de Bastos no respeta los acuerdos o no tiene un ritmo constante. Para que funcione, tendrán que encontrar una manera de respetar el espacio y las rutinas del otro.

Qué tan fieles son: El Caballero de Oros tiende a ser muy leal y comprometido, mientras que el Caballero de Bastos puede ser más inquieto y a veces necesita variedad. Aunque ambos pueden ser fieles, sus motivaciones son distintas. La lealtad del Caballero de Bastos dependerá de si se siente libre dentro de la relación.

Cómo se divierten: Para divertirse, el Caballero de Bastos prefiere la acción, la aventura y actividades que lo hagan sentir vivo, mientras que el Caballero de Oros disfruta de momentos tranquilos y relajados. Si encuentran un equilibrio entre estas preferencias, pueden tener momentos muy divertidos; si no, pueden frustrarse buscando planes que los mantengan a ambos contentos.

Qué pasa si están en desequilibrio: Si el Caballero de Bastos está en desequilibrio, puede volverse impulsivo al extremo, tomando decisiones sin pensar y dejándose llevar por el momento sin medir consecuencias. Por otro lado, si el Caballero de Oros está mal aspectado, puede volverse terco, rígido y demasiado preocupado por la seguridad, negándose a cualquier cambio. En su peor versión, el

Caballero de Bastos puede abandonar la relación en busca de emoción, mientras que el Caballero de Oros puede encerrarse en su rutina, sin interesarse en renovar la conexión con su pareja.

Caballero de Oros & Reina de Bastos

En qué se entienden: La Reina de Bastos y el Caballero de Oros tienen en común un sentido de propósito, aunque lo expresan de maneras distintas. Ella es enérgica, apasionada y muy segura de sí misma, mientras que él es metódico y busca estabilidad. Ambos son leales a sus valores y personas importantes, y eso crea una base donde se comprenden mutuamente. Aunque él prefiere una vida más ordenada y ella busca experiencias nuevas, los dos valoran el compromiso y el trabajo para lograr sus metas.

En qué se ayudan: Esta pareja se complementa de forma interesante. La Reina de Bastos inspira al Caballero de Oros a salir de su zona de confort, a explorar y a confiar en su instinto en lugar de solo en la lógica. Él, por otro lado, aporta estabilidad a la vida de la Reina, ayudándola a concretar sus proyectos con disciplina. La Reina aporta la chispa, y el Caballero asegura que las cosas se hagan bien, formando un equipo que combina ideas atrevidas con resultados sólidos.

En qué se molestan: Las diferencias en ritmo y estilo pueden ser una fuente de frustración. La Reina de Bastos tiende a impacientarse con la calma y la cautela del Caballero de Oros, ya que él no suele apresurarse ni arriesgarse sin una razón clara. El Caballero, a su vez, puede sentirse abrumado por la intensidad y la independencia de la Reina, especialmente si ella toma decisiones impulsivas. Esto puede llevar a tensiones, ya que él valora la previsión y el orden, mientras que ella prefiere la espontaneidad.

Cómo funciona la sexualidad: La Reina de Bastos trae un sentido de aventura y energía a la vida sexual de la pareja, mientras que el Caballero de Oros es más reservado, pero muy comprometido en satisfacer a su pareja. Juntos, pueden encontrar un buen equilibrio: ella lo impulsa a ser más abierto, y él aporta una conexión estable y confiable. Aunque puede que no coincidan siempre en el ritmo, se complementan y logran una intimidad donde ambos se sienten satisfechos.

Cómo funciona la convivencia: En el día a día, esta pareja puede tener retos. La Reina de Bastos es más espontánea, mientras que el Caballero de Oros prefiere una rutina. Ella puede traer frescura a la vida en común, mientras que él aporta organización. Sin embargo, si no logran un acuerdo en cómo dividir las responsabilidades, pueden surgir fricciones. Ella no soporta la monotonía y él prefiere evitar cambios bruscos, lo que hace que necesiten negociar para que ambos se sientan cómodos.

Qué tan fieles son: Ambos son muy leales, pero de maneras distintas. La Reina de Bastos es leal cuando siente que su pareja respeta su libertad y su independencia, mientras que el Caballero de Oros es fiel porque valora la estabilidad y el compromiso. En conjunto, pueden formar una relación confiable, siempre y cuando él le dé el espacio que ella necesita y ella valore la seguridad que él aporta.

Cómo se divierten: A la hora de divertirse, la Reina busca emoción y aventura, mientras que el Caballero disfruta de actividades más tranquilas y organizadas. Les gusta pasar tiempo juntos, pero también pueden beneficiarse de tener actividades propias. Mientras ella disfruta de eventos sociales o viajes espontáneos, él prefiere una cena casera o una noche tranquila.

Qué pasa si están en desequilibrio: Si uno o ambos están en desequilibrio, esta pareja puede volverse tensa. La Reina de Bastos, si está descentrada, puede mostrarse impulsiva y exigente, sin considerar las necesidades del Caballero. Él, cuando está mal, se vuelve obstinado y hasta un poco rígido, resistiéndose al cambio. Esto puede hacer que la relación se sienta atrapada entre la impulsividad de ella y la terquedad de él, creando un ambiente de frustración si no logran encontrar un punto medio.

Caballero de Oros & Rey de Bastos

❤️❤️❤️❤️❤️❤️❤️🖤🖤🖤

En qué se entienden: El Rey de Bastos y el Caballero de Oros son diferentes en muchas cosas, pero se entienden en su determinación y en su compromiso con lo que valoran. El Rey de Bastos es seguro, energético y se mueve por sus metas con entusiasmo. El Caballero de Oros, en cambio, es trabajador, práctico y se toma el tiempo para hacer las cosas bien. Aunque van a distintos ritmos, ambos son persistentes y buscan que sus esfuerzos rindan frutos, lo cual les da un punto en común.

En qué se ayudan: El Rey de Bastos aporta energía, inspiración y una visión a futuro. Su entusiasmo puede motivar al Caballero a salir de la rutina, a soñar en grande y a no temerle a los riesgos. El Caballero de Oros, por su parte, aporta estabilidad y una visión más realista, ayudando al Rey a organizar sus ideas y a avanzar paso a paso. Juntos, pueden combinar lo mejor de ambos: el impulso del Rey y la constancia del Caballero, logrando proyectos o metas que, de otro modo, serían difíciles de alcanzar solos.

En qué se molestan: El Rey de Bastos puede frustrarse con la actitud meticulosa del Caballero, sintiendo que le falta rapidez o que su enfoque en los detalles le quita fluidez. El Caballero, por otro lado, puede ver al Rey como alguien impulsivo y hasta imprudente, lo cual choca con su necesidad de seguridad. El ritmo y las prioridades de cada uno son muy diferentes, lo que puede causar roces si no aprenden a ceder un poco.

Cómo funciona la sexualidad: En la intimidad, el Rey de Bastos es apasionado y espontáneo, y le gusta explorar y mantener las cosas interesantes. El Caballero de Oros, en cambio, prefiere una conexión más constante y confiable, y tiende a ser más reservado. Aunque tienen distintos estilos, el Rey puede inspirar al Caballero a salir de su zona de confort, mientras que el Caballero le aporta al Rey una sensación de seguridad en la conexión. Si logran encontrar un ritmo que funcione para ambos, pueden disfrutar mucho juntos.

Cómo funciona la convivencia: El Rey de Bastos no es muy organizado ni le gusta estar atado a una rutina. El Caballero de Oros, en cambio, necesita estructura y orden en su vida diaria, y puede frustrarse si el Rey no coopera. Para llevar una convivencia armoniosa, tendrán que negociar y aceptar las diferencias. Si cada uno aporta un poco de su estilo al hogar, pueden crear un espacio donde ambos se sientan cómodos.

Qué tan fieles son: El Caballero de Oros es muy leal y comprometido. Una vez que decide estar en una relación, es fiel y no se aparta fácilmente. El Rey de Bastos también puede ser leal, pero su enfoque independiente y su impulso de libertad pueden hacer que se distraiga si no está realmente comprometido. Si ambos están en la misma sintonía, la relación puede ser fuerte y estable.

Cómo se divierten: El Rey de Bastos es más aventurero y disfruta de actividades emocionantes o de probar cosas nuevas. El Caballero de Oros prefiere actividades tranquilas y predecibles. Aunque no siempre coinciden, si se turnan para elegir planes, pueden aprender a disfrutar juntos tanto de la aventura como de la calma.

Qué pasa si están en desequilibrio: Si ambos están en desequilibrio, el Rey de Bastos puede volverse impulsivo, incluso dominante, y no tomar en cuenta la estabilidad que el Caballero necesita. A su vez, el Caballero de Oros puede tornarse terco y extremadamente rígido, rechazando cualquier idea que no sea "segura" o que no esté bien planeada. En este caso, es probable que la relación se vuelva tensa y que ambos se sientan incomprendidos y atrapados en sus diferencias.

Reina de Oros & Paje de Copas

(Ver: Paje de Copas & Reina de Oros*)*

Reina de Oros & Caballero de Copas

(Ver: Caballero de Copas & Reina de Oros*)*

Reina de Oros & Reina de Copas

(Ver: Reina de Copas & Reina de Oros*)*

Reina de Oros & Rey de Copas

(Ver: Rey de Copas & Reina de Oros*)*

Reina de Oros & Paje de Oros

(Ver: Paje de Oros & Reina de Oros*)*

Reina de Oros & Caballero de Oros

(Ver: Caballero de Oros & Reina de Oros*)*

Reina de Oros & Reina de Oros

❤️❤️❤️❤️❤️❤️❤️❤️🖤🖤

En qué se entienden: Dos Reinas de Oros en pareja se entienden porque ambas valoran la estabilidad, el bienestar material y el cuidado del otro. Les gusta crear una vida cómoda y segura y son personas prácticas que aprecian las cosas simples y bien hechas. Coinciden en sus ganas de construir algo sólido, con planes claros y pasos firmes. Ambas tienen un fuerte sentido de responsabilidad y comparten la visión de una relación en la que ambos contribuyan a un hogar donde nada falte y todos se sientan a gusto.

En qué se ayudan: Cada Reina de Oros entiende y respeta el valor del esfuerzo que la otra pone para que todo funcione. Se apoyan mucho en temas de

organización, finanzas y proyectos a largo plazo. Esta pareja se ayuda creando una vida en común que tiene sentido práctico y emocional: ambas cuidan de que el otro tenga lo necesario y encuentran maneras de hacer que el día a día sea más fácil y satisfactorio. Si una de ellas necesita un empujón, la otra siempre estará ahí para recordarle sus fortalezas y ayudarla a volver al camino.

En qué se molestan: El problema que puede surgir es que ambas tienen un enfoque tan práctico y realista que, a veces, puede faltarles flexibilidad o espontaneidad. Esto puede llevar a que la relación se sienta un poco rígida o sin "sorpresas". Si una de las dos se enfoca demasiado en los detalles materiales o en lo que "debería ser", esto puede hacer que la otra sienta que están perdiendo el disfrute o la ligereza en el día a día.

Cómo funciona la sexualidad: En la intimidad, dos Reinas de Oros buscan comodidad y estabilidad. Les gusta sentirse queridas y seguras antes de abrirse al otro, y disfrutan de la sexualidad de una forma más tradicional y sin mucha experimentación. Pueden encontrar mucha satisfacción en estar presentes y enfocarse en crear un espacio físico agradable y sensual. No son impulsivas, sino que valoran la constancia, y esta forma de acercarse a la intimidad les permite profundizar en su conexión.

Cómo funciona la convivencia: Ambas disfrutan de un hogar ordenado y cómodo. Son personas prácticas y les gusta que todo esté en su lugar, y valoran mucho un entorno limpio y bien cuidado. Ninguna tiene problema en asumir responsabilidades, y se reparten las tareas de forma justa y efectiva. Su convivencia suele ser armoniosa y bien organizada, aunque si ambas se vuelven demasiado exigentes en los detalles, esto puede hacer que la convivencia se sienta un poco tensa.

Qué tan fieles son: Son muy leales, pues la Reina de Oros es fiel por naturaleza y respeta el compromiso que tiene con su pareja. Ambas valoran mucho la estabilidad, y no ven la fidelidad como una obligación, sino como una expresión de cariño y de respeto. Esta es una pareja muy comprometida y dispuesta a superar las dificultades juntas.

Cómo se divierten: Prefieren planes sencillos y placenteros, como una buena comida, una película en casa o una actividad al aire libre. Les gusta disfrutar de los pequeños lujos que la vida ofrece y no necesitan mucho para pasar un buen rato. Ambas se sienten a gusto en ambientes tranquilos y rodeadas de las personas que quieren.

Qué pasa si están en desequilibrio: Si una o ambas Reinas de Oros están en desequilibrio, pueden volverse demasiado controladoras y rígidas, enfocándose solo en lo material y olvidando el lado emocional. Esta pareja podría volverse excesivamente crítica y perder de vista el disfrute en su relación. También, la relación podría sentirse vacía si ambas se enfocan en mantener un hogar perfecto sin nutrir el vínculo emocional.

Reina de Oros & Rey de Oros

En qué se entienden: La Reina y el Rey de Oros se entienden muy bien porque ambos valoran la estabilidad, el confort y la seguridad. Son prácticos y responsables, y les gusta construir una vida juntos donde no falte nada. Les importan los mismos valores: el hogar, la familia y las cosas bien hechas. Esta pareja sabe que, al esforzarse en el día a día, pueden lograr una vida cómoda y sin sobresaltos.

En qué se ayudan: La Reina aporta calidez y cuidado al hogar, creando un ambiente donde el Rey se siente respaldado. Por otro lado, el Rey le da a la Reina la seguridad y estructura que ella busca. Él tiene un ojo para la estabilidad a largo plazo, mientras que ella cuida de los detalles cotidianos, asegurándose de que todo funcione bien. La Reina mantiene un equilibrio en lo material y emocional, y el Rey aporta una visión clara y sin distracciones.

En qué se molestan: Aunque comparten mucho, a veces su necesidad de control y seguridad puede volverse un poco tensa. Pueden molestarse si uno percibe que el otro gasta demasiado o no se ocupa de los detalles de la casa como le gustaría. También, ambos pueden ser un poco tercos, lo que significa que, cuando tienen puntos de vista diferentes, no siempre es fácil encontrar un acuerdo rápido. Esta falta de flexibilidad puede hacer que se estanquen en discusiones sin llegar a una resolución.

Cómo funciona la sexualidad: La intimidad entre estos dos es tranquila y constante, sin muchas sorpresas, pero muy satisfactoria para ambos. Valoran la confianza y se sienten cómodos compartiendo su espacio físico. No suelen ser muy experimentales, pero la conexión es sólida y disfrutan de una vida sexual sin muchas complicaciones. Para ellos, el acto íntimo es una extensión del cariño y la seguridad que se brindan en la relación.

Cómo funciona la convivencia: En la convivencia, esta pareja se destaca. La Reina de Oros mantiene el hogar ordenado y acogedor, cuidando de cada detalle para que ambos se sientan cómodos, mientras que el Rey se encarga de los aspectos financieros y asegura que todo esté en orden. Los dos valoran la rutina, y cada uno asume sus responsabilidades sin problemas. Si bien pueden ser un poco rígidos en su estilo de vida, disfrutan de una casa bien cuidada y organizada.

Qué tan fieles son: La fidelidad es importante para ambos, y en este aspecto son ideales el uno para el otro. La Reina de Oros es leal y protectora, mientras que el Rey es estable y comprometido. Ninguno de los dos tiende a buscar fuera de la relación porque valoran mucho lo que han construido juntos. Su lealtad es un reflejo de la seriedad con la que ambos toman la relación.

Cómo se divierten: Ambos disfrutan de actividades sencillas y prácticas, como cenas en casa, jardinería o planificar mejoras para el hogar. Prefieren pasar tiempo en lugares cómodos, sin mucho ruido ni sorpresas. Disfrutan de la naturaleza, paseos al aire libre o simplemente relajarse viendo una película en casa. No son de

los que buscan emociones fuertes, sino que prefieren actividades que les permitan relajarse y disfrutar el uno del otro.

Qué pasa si están en desequilibrio: Si esta pareja está en desequilibrio, pueden volverse demasiado rígidos y materialistas, enfocándose solo en el dinero y en acumular cosas, dejando de lado la parte emocional. La Reina podría sentirse abrumada por las responsabilidades del hogar, y el Rey podría ser controlador o excesivamente preocupado por el futuro. Cuando ambos se ponen en este modo, la relación pierde calidez y se vuelve una rutina fría y cargada de tensión.

Reina de Oros & Paje de Espadas

En qué se entienden: La Reina de Oros y el Paje de Espadas pueden encontrar afinidad en su enfoque práctico y en su curiosidad. La Reina es alguien que valora la estabilidad y lo tangible, mientras que el Paje, aunque más joven e impulsivo, también se siente atraído por nuevas ideas y proyectos. Ambos tienen la capacidad de comprometerse con lo que les importa, aunque sus prioridades pueden ser distintas. Si logran enfocarse en un objetivo común, pueden llegar a entenderse bastante bien.

En qué se ayudan: La Reina de Oros aporta la paciencia y el enfoque práctico que el Paje de Espadas necesita, ya que él suele moverse entre ideas sin aterrizarlas del todo. Ella le muestra cómo llevar sus ideas a la realidad, ayudándolo a ser más estructurado. El Paje, por otro lado, aporta frescura y una perspectiva más audaz a la vida de la Reina. Él la inspira a salir de su zona de confort y a probar cosas nuevas, cosa que a ella le cuesta a veces.

En qué se molestan: Aquí pueden surgir conflictos porque la Reina de Oros necesita estabilidad, mientras que el Paje de Espadas tiende a cambiar de idea y a lanzarse a nuevas aventuras sin pensarlo mucho. Esto puede molestar a la Reina, que puede verlo como alguien irresponsable o inestable. Por su parte, el Paje podría frustrarse con la Reina si siente que ella es demasiado rígida o cerrada a sus ideas. Sus enfoques opuestos en temas importantes pueden llevar a que choquen con frecuencia.

Cómo funciona la sexualidad: En lo íntimo, esta pareja puede tener una conexión interesante. La Reina de Oros es muy terrenal y disfruta de una intimidad cálida y sin apuros, mientras que el Paje es más curioso y tiene una energía más exploradora. Si logran encontrar un punto intermedio, pueden sorprenderse mutuamente, pero si el Paje se muestra demasiado impaciente o la Reina demasiado conservadora, puede que no terminen de entenderse del todo en este aspecto.

Cómo funciona la convivencia: La convivencia puede ser complicada. La Reina de Oros necesita un hogar estable, ordenado y seguro. Ella prefiere un espacio bien cuidado y con una rutina clara. El Paje, en cambio, tiene una energía

más caótica y a veces se olvida de las pequeñas responsabilidades del día a día. Esto puede llevar a tensiones si la Reina siente que ella lleva la carga del hogar o si el Paje siente que hay demasiadas reglas.

Qué tan fieles son: La Reina de Oros es naturalmente leal y comprometida. Para ella, la fidelidad es algo básico en cualquier relación. El Paje de Espadas, por ser más joven y curioso, puede que no tenga el mismo sentido de compromiso a largo plazo, pero mientras se sienta intrigado y estimulado, se mantendrá fiel. Sin embargo, si la relación pierde ese toque fresco para él, podría distanciarse.

Cómo se divierten: A la Reina le gustan las actividades relajadas y cómodas, mientras que el Paje disfruta de explorar, aprender y experimentar cosas nuevas. Pueden encontrar un equilibrio si ella se anima a hacer algo diferente de vez en cuando, como un pequeño viaje o una actividad que rompa la rutina. Pero en general, sus ideas de diversión no siempre coinciden.

Qué pasa si están en desequilibrio: Cuando esta pareja está en desequilibrio, las diferencias se amplifican. La Reina de Oros puede volverse controladora, criticando cada paso que el Paje da, mientras que el Paje de Espadas puede volverse inconstante, rebelde y desorganizado. Esto lleva a un ambiente de tensión y frustración, donde la Reina se siente desvalorizada y el Paje siente que no tiene espacio para ser él mismo.

Reina de Oros & Caballero de Espadas

En qué se entienden: La Reina de Oros y el Caballero de Espadas se entienden en su forma de ser determinada. Aunque sus estilos son diferentes, ambos tienen carácter y suelen saber lo que quieren. La Reina de Oros es práctica, le gusta cuidar de su entorno y crear estabilidad; el Caballero de Espadas, por su lado, es directo y va al grano, lo cual puede resultar atractivo para la Reina porque aprecia que él no se ande con rodeos. Esta pareja puede verse atraída por la seguridad y firmeza que sienten en el otro, y eso les da cierta afinidad.

En qué se ayudan: La Reina de Oros es excelente para traer calma y poner los pies en la tierra, algo que al Caballero de Espadas le viene bien, pues su mente rápida a veces lo lleva a decisiones impulsivas. Ella le ayuda a tomar pausas, a planificar y pensar en lo que necesita. A su vez, el Caballero de Espadas le aporta a la Reina una frescura y energía que rompe con su rutina y la motiva a tomar riesgos. Juntos, pueden aprender a equilibrar la paciencia con la acción.

En qué se molestan: Aquí puede haber algunos roces porque el Caballero de Espadas tiende a ser un tanto crítico y directo. A la Reina de Oros, que valora la armonía y la paz, esto puede molestarle, sobre todo si él se pasa de brusco. Ella, en cambio, es más lenta para tomar decisiones y meticulosa, lo que al Caballero

podría desesperarlo. Los conflictos surgen cuando él la presiona para actuar rápido o cuando ella se ofende por su falta de tacto.

Cómo funciona la sexualidad: En la intimidad, tienen diferentes aproximaciones. La Reina de Oros es afectuosa, constante y busca una experiencia física y emocionalmente satisfactoria. El Caballero de Espadas, aunque apasionado, puede ser algo impetuoso y menos atento a los detalles. Si logran combinar sus estilos, pueden disfrutar juntos, pero necesitan encontrar un ritmo que acomode a ambos.

Cómo funciona la convivencia: La Reina de Oros crea un hogar cómodo y bien organizado. Ella prefiere la estabilidad y el orden en su espacio, mientras que el Caballero de Espadas puede ser algo desordenado y poco constante con las tareas de la casa. Esta diferencia puede generar discusiones, especialmente si él no sigue las reglas o no aporta de manera práctica. Sin embargo, si aprenden a respetar sus espacios, la convivencia puede funcionar.

Qué tan fieles son: La Reina de Oros es naturalmente leal y espera el mismo compromiso. El Caballero de Espadas puede ser fiel, pero su enfoque no siempre está en la relación de la misma manera, ya que tiende a distraerse o enfocarse en sus propios intereses. Para la Reina, esta lealtad variable puede ser difícil de aceptar.

Cómo se divierten: Se divierten de manera distinta: la Reina prefiere actividades relajadas y cercanas, mientras que el Caballero disfruta de debates, salidas inesperadas y todo lo que estimule su mente. Si encuentran actividades que incluyan un poco de ambos, pueden disfrutar de buenos momentos juntos.

Qué pasa si están en desequilibrio: Si ambos o uno de ellos está en desequilibrio, la relación puede volverse difícil. La Reina de Oros, cuando está fuera de su centro, se vuelve excesivamente controladora y crítica, obsesionada con el orden. El Caballero de Espadas, en su peor versión, se vuelve aún más impulsivo y hasta insensible, con tendencia a ser hiriente. Si esto ocurre, ambos pueden quedar atrapados en una relación donde se sienten incomprendidos y frustrados.

Reina de Oros & Reina de Espadas

En qué se entienden: La Reina de Oros y la Reina de Espadas tienen en común una visión práctica de la vida y un fuerte sentido de responsabilidad, aunque cada una lo enfoque de forma distinta. A la Reina de Oros le importa la estabilidad y el bienestar material, mientras que la Reina de Espadas se centra más en lo intelectual y la verdad. Ambas valoran la lealtad y el compromiso, y tienen una ética sólida, lo cual les da un punto de entendimiento importante en la relación.

En qué se ayudan: La Reina de Oros es cálida, cariñosa y se preocupa de que la vida sea cómoda y estable. Esto le da a la Reina de Espadas un ambiente seguro donde puede relajarse un poco y confiar en la parte práctica de la relación. Por otro lado, la Reina de Espadas le aporta a la Reina de Oros una visión clara y

objetiva de las cosas, ayudándola a ver más allá de lo material y a no aferrarse tanto a las preocupaciones terrenales. Juntas, pueden encontrar un buen equilibrio entre la razón y la calidez.

En qué se molestan: El conflicto aparece cuando la Reina de Oros considera que la Reina de Espadas es demasiado fría o crítica, mientras que la Reina de Espadas puede frustrarse si la Reina de Oros es excesivamente protectora o enfocada en lo material. La Reina de Espadas tiende a ser directa y lógica, lo que a veces hace sentir a la Reina de Oros que falta sensibilidad o empatía. A su vez, la Reina de Espadas puede ver a la Reina de Oros como demasiado tradicional o apegada a la comodidad.

Cómo funciona la sexualidad: En la intimidad, la Reina de Oros busca una experiencia afectuosa y sensorial, enfocada en el placer y la conexión física. La Reina de Espadas, aunque menos emocional, se muestra curiosa y abierta a descubrir nuevas experiencias, aunque siempre con un toque de reserva. Pueden encontrar satisfacción si logran equilibrar la intensidad emocional y la comunicación sobre lo que ambas desean.

Cómo funciona la convivencia: En la convivencia, la Reina de Oros es quien suele encargarse de mantener el hogar acogedor, organizado y con un toque cálido, lo cual crea un espacio agradable. La Reina de Espadas es más práctica y eficiente, y suele preferir el orden y la funcionalidad antes que la comodidad. Pueden complementarse bien si cada una respeta el rol de la otra, aunque deben trabajar en la paciencia, ya que la Reina de Espadas puede ser bastante crítica con el estilo más relajado de la Reina de Oros.

Qué tan fieles son: Ambas son bastante leales, pero por distintas razones. La Reina de Oros se compromete por amor y por el valor que le da a la estabilidad, mientras que la Reina de Espadas lo hace por su sentido de la verdad y el respeto. Rara vez buscarían algo fuera de la relación, aunque la Reina de Espadas es algo más reservada y podría ser menos expresiva, lo que puede interpretarse erróneamente como distancia.

Cómo se divierten: La Reina de Oros disfruta de actividades simples y tranquilas, como una buena comida o un día de compras. La Reina de Espadas, en cambio, prefiere actividades que estimulen su mente, como leer, resolver acertijos o tener conversaciones profundas. Aunque son diferentes, ambas pueden disfrutar de planes donde haya tanto relax como algo de estímulo mental.

Qué pasa si están en desequilibrio: Si alguna de ellas está en desequilibrio, la relación se vuelve complicada. La Reina de Oros puede tornarse posesiva y obsesionarse con lo material, mientras que la Reina de Espadas puede volverse fría y cortante, priorizando solo la lógica y siendo muy crítica. En el peor de los casos, la Reina de Espadas se distancia emocionalmente, y la Reina de Oros se siente sola y abandonada en su esfuerzo por mantener la relación en pie.

Reina de Oros & Rey de Espadas

En qué se entienden: La Reina de Oros y el Rey de Espadas comparten una afinidad por la estabilidad y el orden, aunque lo enfoquen de maneras distintas. La Reina de Oros es práctica y busca seguridad en lo material y lo emocional, mientras que el Rey de Espadas es lógico y aprecia la claridad en las ideas y los planes. Ambos valoran el compromiso y prefieren relaciones donde se sienten seguros y respetados. Los dos pueden entenderse en su deseo de que la relación avance con un sentido claro y bien pensado.

En qué se ayudan: La Reina de Oros ayuda al Rey de Espadas a conectarse con el lado más práctico de la vida. Ella le recuerda que no todo se resuelve con palabras y razonamientos; a veces, también es importante cuidar el espacio físico y disfrutar de los placeres simples. Por su parte, el Rey de Espadas aporta una perspectiva analítica, ayudando a la Reina a ver las cosas de manera objetiva, especialmente cuando se trata de tomar decisiones importantes. La combinación de sus fortalezas hace que el Rey le dé dirección y que la Reina le dé estructura.

En qué se molestan: Aquí puede haber fricciones porque la Reina de Oros busca una relación cercana y cálida, mientras que el Rey de Espadas tiende a mantener cierta distancia emocional. A ella le puede molestar que él sea tan frío o poco expresivo a veces, mientras que a él le incomoda cuando ella busca respuestas emocionales en momentos en que él prefiere enfocarse en lo racional. Esto puede crear cierta desconexión, especialmente si la Reina se siente descuidada o si el Rey piensa que la relación se vuelve demasiado centrada en lo emocional.

Cómo funciona la sexualidad: En la intimidad, la Reina de Oros es cariñosa y disfruta de un ambiente seguro y acogedor, mientras que el Rey de Espadas es algo más reservado y tiende a valorar la privacidad en este aspecto. Para ella, el contacto físico es una forma de cercanía, mientras que para él, debe ser un espacio sin mucha carga emocional. Aunque pueden tener momentos de conexión profunda, deben comunicarse para que ambos se sientan satisfechos.

Cómo funciona la convivencia: En la vida cotidiana, la Reina de Oros tiende a encargarse de que el hogar sea un lugar acogedor y funcional. Le gusta que las cosas estén organizadas y tiene un enfoque práctico en la gestión del hogar. El Rey de Espadas, aunque no se involucre tanto en la parte material, aprecia el orden y la eficiencia. Sin embargo, si él se vuelve demasiado estricto en las reglas, puede que la Reina sienta que falta calidez en el hogar.

Qué tan fieles son: La Reina de Oros es muy leal y busca estabilidad, por lo que la fidelidad es algo natural para ella. El Rey de Espadas, aunque parece distante, es fiel a su manera y respeta los acuerdos de la relación. Para él, la fidelidad es una cuestión de honor y principios. Ambos son leales, pero muestran su compromiso de formas diferentes.

Cómo se divierten: A la hora de divertirse, sus gustos pueden chocar un poco. La Reina de Oros disfruta de actividades relajadas, como pasar un día al aire libre o compartir una buena comida. Al Rey de Espadas le gustan los planes más intelectuales o que involucren aprender algo nuevo. Pueden encontrar un equilibrio en actividades que combinen ambos enfoques, como una salida a un museo o una excursión corta.

Qué pasa si están en desequilibrio: Si están en desequilibrio, esta pareja puede llegar a una situación difícil. La Reina de Oros, cuando se siente insegura, puede volverse posesiva o exigir atención constante, mientras que el Rey de Espadas, cuando está mal aspectado, puede ser aún más frío, distante y crítico. En esta versión extrema, ella puede sentirse sola y él, agobiado, llevando la relación a un punto de tensión si no se comunican y trabajan en sus diferencias.

Reina de Oros & Paje de Bastos

❤️❤️❤️❤️❤️❤️🖤🖤🖤🖤

En qué se entienden: La Reina de Oros y el Paje de Bastos tienen en común una cierta apertura hacia el disfrute y el valor por lo que cada uno puede aportar. Ella aprecia las ganas y entusiasmo que él pone en todo, y él, a su vez, se siente atraído por la estabilidad y el sentido práctico que ella le brinda. Los dos valoran lo positivo de la vida, aunque desde lugares distintos, lo que los une en ese punto de buscar experiencias que les hagan bien.

En qué se ayudan: El Paje de Bastos aporta energía, ideas frescas y un sentido de aventura que saca a la Reina de su zona de confort y le da algo de emoción a su vida. Por su lado, la Reina le da al Paje una especie de “ancla” para cuando sus impulsos son demasiado intensos; le muestra cómo hacer realidad sus ideas de forma más práctica y realista. En esta relación, el Paje puede sentirse motivado y, al mismo tiempo, encontrar un espacio seguro.

En qué se molestan: Los roces pueden surgir porque la Reina de Oros es estable y meticulosa, mientras que el Paje es impulsivo y a veces poco previsor. Ella puede frustrarse si lo percibe como inmaduro o irresponsable, y él puede sentirse limitado si ella intenta controlarlo demasiado o juzga sus ideas como poco realistas. En momentos así, puede que ella sienta que él no valora el esfuerzo, y él podría verla como alguien que "no se atreve".

Cómo funciona la sexualidad: La Reina de Oros disfruta de una intimidad conectada con la estabilidad y el afecto. Por otro lado, el Paje de Bastos, con su energía impulsiva, busca experimentar y disfruta de la espontaneidad. Pueden tener una buena vida sexual si ella se abre a su lado más aventurero y él es capaz de adaptarse a la sensualidad más pausada de la Reina. Si logran este equilibrio, pueden complementarse bien en la intimidad.

Cómo funciona la convivencia: La convivencia puede ser un poco desafiante. La Reina es organizada, meticulosa y le gusta que todo esté en su lugar, mientras que el Paje suele ser desordenado y poco previsor en su día a día. Ella puede acabar asumiendo muchas responsabilidades domésticas, lo que puede llegar a molestarla si siente que él no contribuye como debería. Por otro lado, él puede disfrutar de la comodidad del hogar que ella crea, aunque sin ser siempre consciente del esfuerzo que eso implica.

Qué tan fieles son: La Reina de Oros es muy leal y comprometida en sus relaciones. El Paje, por su parte, suele ser algo más volátil y menos estable en cuanto a compromisos, pero puede ser fiel si siente que encuentra libertad en la relación. Para que este aspecto funcione, ella debe entender su necesidad de espacio y él, la importancia que ella le da a la estabilidad.

Cómo se divierten: La Reina y el Paje se divierten en cosas distintas. Ella prefiere actividades tranquilas, mientras que él disfruta de la aventura y el cambio. Podrían disfrutar juntos en viajes o actividades al aire libre, donde ambos pueden disfrutar de algo distinto. Él la anima a probar cosas nuevas, y ella le muestra cómo disfrutar de momentos de calma.

Qué pasa si están en desequilibrio: Si la relación se desbalancea, la Reina de Oros puede volverse crítica y controladora, enfocándose en los "defectos" del Paje. El Paje, en cambio, podría actuar de manera más impulsiva, sin medir las consecuencias. Si ambos caen en su peor versión, pueden agotarse mutuamente, ya que ella se frustra con la falta de compromiso de él y él se siente sofocado por su estructura.

Reina de Oros & Caballero de Bastos

En qué se entienden: La Reina de Oros y el Caballero de Bastos tienen una energía bastante diferente, pero se entienden en sus deseos de avanzar y lograr cosas, aunque de formas distintas. La Reina es más práctica y estable, siempre con los pies en la tierra, mientras que el Caballero es audaz y apasionado, con un enfoque más impulsivo. Ambos valoran el crecimiento y la acción, y esto les da una base común: ella quiere construir algo duradero, y él quiere lanzarse a nuevas experiencias.

En qué se ayudan: El Caballero de Bastos aporta emoción y aventura a la vida de la Reina de Oros, ayudándola a salir de su zona de confort y disfrutar el presente. Ella, a su vez, le da estructura y estabilidad, algo que el Caballero necesita aunque no siempre lo busque. La Reina es como un ancla para él, mientras que el Caballero es quien la anima a atreverse un poco más. Se complementan en ese equilibrio entre lo práctico y lo apasionado.

En qué se molestan: Las diferencias pueden causar tensiones si no se entienden bien. El Caballero de Bastos es impulsivo y tiende a ser un poco inestable, mientras que la Reina de Oros prefiere seguridad y constancia. Él puede frustrarse con la

paciencia y precaución de la Reina, mientras que ella se irrita con su falta de previsión. En la vida diaria, la Reina podría cansarse de la tendencia del Caballero a tomar decisiones rápidas sin pensar en las consecuencias, mientras que él puede sentir que la Reina lo frena.

Cómo funciona la sexualidad: En la intimidad, la mezcla de sus energías puede funcionar bastante bien. El Caballero de Bastos tiene una energía intensa y apasionada, mientras que la Reina de Oros busca una conexión más profunda y estable. Él aporta entusiasmo y espontaneidad, mientras que ella le ofrece una experiencia que él encuentra más satisfactoria y placentera. Si logran balancear estas dos maneras de vivir la sexualidad, pueden tener una vida íntima que los haga sentir bien a los dos.

Cómo funciona la convivencia: La convivencia puede ser un reto porque la Reina de Oros necesita un ambiente organizado y tranquilo, mientras que el Caballero de Bastos trae consigo una energía más inquieta y desordenada. Ella es de rutinas, y él prefiere la flexibilidad. Es posible que la Reina tenga que hacerse cargo de la estabilidad del hogar, mientras que el Caballero ayuda en lo que puede sin sentirse amarrado. Si logran encontrar acuerdos, pueden tener un hogar funcional, aunque no exento de momentos de tensión.

Qué tan fieles son: La Reina de Oros es naturalmente leal y espera compromiso. El Caballero de Bastos, en cambio, es menos estable, pero si realmente está interesado, puede ser fiel. A veces, puede mostrar menos constancia, pero si la relación le motiva, hará lo posible para estar a la altura.

Cómo se divierten: El Caballero de Bastos disfruta de aventuras y actividades nuevas, y la Reina de Oros suele adaptarse si eso no implica perder el control. Él la llevará a probar cosas nuevas, y ella encontrará formas de que esas experiencias sean placenteras para ambos. Puede que la Reina no quiera tantas aventuras como el Caballero, pero juntos se divierten cuando logran encontrar un balance.

Qué pasa si están en desequilibrio: Si la Reina se vuelve demasiado rígida, puede hacer que el Caballero sienta que no puede ser él mismo, llevándolo a alejarse. Si él está en desequilibrio, puede volverse demasiado impulsivo y arriesgado, dejando a la Reina lidiando con las consecuencias. En su peor versión, él puede ser impredecible y ella, controladora, lo que crea un ambiente donde ambos se sienten atrapados.

Reina de Oros & Reina de Bastos

❤️❤️❤️❤️❤️❤️❤️🖤🖤🖤

En qué se entienden: La Reina de Oros y la Reina de Bastos tienen una energía fuerte y firme en lo que quieren, aunque en diferentes áreas. La Reina de Oros es práctica y busca seguridad, mientras que la Reina de Bastos es decidida y le gusta el cambio y la aventura. Ambas se admiran por su independencia y la capacidad de conseguir lo que desean, y aunque tengan distintos enfoques, saben valorar el

compromiso y la entrega que ambas traen a la relación. Tienen en común su lealtad y respeto, y cada una aprecia la fuerza de la otra.

En qué se ayudan: La Reina de Oros aporta calma y un sentido de orden que equilibra la energía más impulsiva de la Reina de Bastos. Ella ayuda a la Reina de Bastos a mantener los pies en la tierra cuando se lanza a nuevos proyectos. A su vez, la Reina de Bastos inspira a la Reina de Oros a salir de su zona de confort, animándola a probar cosas nuevas y a tomar algunos riesgos. Así, se complementan: una impulsa el crecimiento y la otra ayuda a construir una base estable.

En qué se molestan: Las tensiones pueden surgir porque la Reina de Oros y la Reina de Bastos tienen ideas muy diferentes sobre la seguridad y la aventura. La Reina de Oros puede sentirse incómoda con los impulsos de la Reina de Bastos, quien se frustra con la aparente rigidez de la Reina de Oros. La necesidad de estabilidad de una y el deseo de libertad de la otra pueden generar conflictos, sobre todo si no logran aceptar los ritmos y prioridades de cada una.

Cómo funciona la sexualidad: En la intimidad, la Reina de Bastos aporta pasión y creatividad, mientras que la Reina de Oros disfruta de los detalles que hacen de cada encuentro algo especial. La Reina de Oros valora una conexión tranquila y cercana, mientras que la Reina de Bastos puede ser más espontánea y apasionada. Esta diferencia puede enriquecer la relación, pero también requiere un equilibrio para que ambas se sientan satisfechas.

Cómo funciona la convivencia: La Reina de Oros tiende a organizar el hogar y se encarga de mantener un espacio cómodo y ordenado, lo cual aprecia mucho. La Reina de Bastos, en cambio, es menos organizada y puede sentir que la estructura le resta libertad. La convivencia puede ser un reto si no llegan a un acuerdo sobre la manera de llevar el hogar. Sin embargo, si se respetan los espacios de cada una, pueden encontrar un punto medio.

Qué tan fieles son: Ambas Reinas valoran la lealtad, aunque en diferentes términos. La Reina de Oros es fiel y comprometida con el hogar y la pareja, mientras que la Reina de Bastos es leal en su pasión y dedicación. Si se sienten respetadas y valoradas, ambas son muy comprometidas. Eso sí, la Reina de Bastos necesita sentirse libre dentro de la relación, lo cual puede incomodar a la Reina de Oros.

Cómo se divierten: Mientras que la Reina de Bastos disfruta de salir, de los viajes y de lo espontáneo, la Reina de Oros prefiere actividades más tranquilas como cocinar juntas o disfrutar de una buena cena. Aun así, ambas disfrutan de estar juntas, y pueden aprender a alternar entre los planes activos de la Reina de Bastos y las actividades más serenas de la Reina de Oros.

Qué pasa si están en desequilibrio: Si la Reina de Oros está desequilibrada, puede volverse demasiado rígida o controladora, limitando la libertad de la Reina de Bastos. A su vez, si la Reina de Bastos está fuera de balance, puede actuar de forma impulsiva o incluso descuidada, lo que provoca que la Reina de Oros se sienta insegura. En el peor de los casos, podrían encerrarse en estos patrones, generando una relación tensa y distante si no logran encontrar un terreno común.

Reina de Oros & Rey de Bastos

En qué se entienden: La Reina de Oros y el Rey de Bastos tienen puntos en común, aunque son bastante diferentes en su estilo de vida. Ella es práctica y busca estabilidad, mientras que él es aventurero y le gusta asumir riesgos. Sin embargo, ambos son muy decididos y valoran el esfuerzo para alcanzar sus objetivos. También comparten la visión de una vida cómoda y próspera, y ambos están dispuestos a trabajar para lograrlo, aunque de maneras diferentes. Esta pareja se entiende en la ambición y en el deseo de construir algo importante juntos.

En qué se ayudan: Aquí es donde realmente se complementan. La Reina de Oros, con su enfoque práctico y su capacidad para manejar los detalles del día a día, aporta una estructura que el Rey de Bastos necesita. Él, por su parte, le da la Reina esa chispa de energía y motivación para que salga de su zona de confort y se anime a probar cosas nuevas. Esta pareja se ayuda a ver la vida de otra forma: ella le muestra el valor de la estabilidad, y él le recuerda la importancia de arriesgarse de vez en cuando.

En qué se molestan: Las diferencias entre ellos pueden causar algunos roces. El Rey de Bastos puede encontrar a la Reina de Oros un poco rígida o demasiado preocupada por lo práctico, mientras que ella puede ver su impulsividad como algo que pone en riesgo la estabilidad que tanto le importa. Además, él puede ser impaciente, lo que choca con el ritmo más calmado y organizado de la Reina. Si no encuentran una manera de entenderse en estos puntos, estas diferencias pueden llevar a discusiones.

Cómo funciona la sexualidad: En la intimidad, ambos aportan algo especial. La Reina de Oros es sensual y disfruta de la conexión física en un entorno de confianza y comodidad. El Rey de Bastos es apasionado y le gusta la intensidad. Juntos, pueden tener una vida sexual muy satisfactoria, siempre que encuentren un ritmo que funcione para los dos. Él añade entusiasmo, y ella aporta profundidad y constancia, lo cual hace que se complementen bien en este aspecto.

Cómo funciona la convivencia: En la convivencia, la Reina de Oros se encargará de que el hogar esté bien organizado y lleno de comodidad, algo que le gusta mucho. Al Rey de Bastos, le cuesta más ajustarse a la rutina, ya que prefiere la acción y los cambios. Puede que a veces se frustre con las expectativas de orden de la Reina, mientras que ella puede cansarse de su necesidad constante de movimiento. Pero si logran balancearse, pueden tener un hogar tanto acogedor como estimulante.

Qué tan fieles son: La Reina de Oros es muy leal y valora la estabilidad en su relación. El Rey de Bastos también puede ser leal, pero necesita sentirse libre y no quiere sentirse demasiado atado. Con el compromiso adecuado y respeto mutuo, ambos pueden ser fieles. Sin embargo, si él siente que su libertad está en riesgo, podrían surgir problemas en este aspecto.

Cómo se divierten: Para divertirse, la Reina de Oros prefiere actividades relajadas, mientras que el Rey de Bastos siempre busca algo emocionante. A ella le gusta disfrutar de momentos tranquilos, mientras que él disfruta de la aventura. Pueden disfrutar juntos si logran alternar entre sus estilos: un día una salida tranquila y otro día algo más animado.

Qué pasa si están en desequilibrio: Si la Reina de Oros se desequilibra, puede volverse controladora y muy rígida en su forma de ver las cosas, lo que puede hacer que el Rey se sienta atrapado. Si el Rey de Bastos está fuera de balance, puede ser demasiado impulsivo e incluso arriesgar la seguridad de la relación. Cuando ambos están desequilibrados, esta relación puede volverse una lucha entre la necesidad de estabilidad de ella y el deseo de aventura de él, lo que puede crear una distancia difícil de superar.

Rey de Oros & Paje de Copas

(Ver: Paje de Copas & Rey de Oros*)*

Rey de Oros & Caballero de Copas

(Ver: Caballero de Copas & Rey de Oros*)*

Rey de Oros & Reina de Copas

(Ver: Reina de Copas & Rey de Oros*)*

Rey de Oros & Rey de Copas

(Ver: Rey de Copas & Rey de Oros*)*

Rey de Oros & Paje de Oros

(Ver: Paje de Oros & Rey de Oros*)*

Rey de Oros & Caballero de Oros

(Ver: Caballero de Oros & Rey de Oros*)*

Rey de Oros & Reina de Oros

(Ver: Reina de Oros & Rey de Oros*)*

Rey de Oros & Rey de Oros

💗💗💗💗💗💗💗💗🖤🖤

En qué se entienden: Dos Reyes de Oros juntos comparten un enfoque práctico y estable en la vida. Ambos valoran la seguridad, el orden y la constancia, y eso hace que tengan un entendimiento muy natural. Son personas que se toman en serio sus responsabilidades, les gusta tener una estructura sólida y trabajar hacia

objetivos claros. También valoran lo material y buscan vivir bien, así que suelen entenderse en sus metas financieras y en cómo planifican su futuro.

En qué se ayudan: La presencia de uno refuerza la del otro, ya que ambos saben cómo construir un entorno seguro y confiable. Cada uno aporta estabilidad y le recuerda al otro la importancia de cuidar lo que han logrado juntos. Se motivan a mantener el rumbo y a cumplir lo que se proponen. En momentos difíciles, la determinación de ambos los ayuda a mantenerse fuertes, ya que ninguno es de los que se rinden fácilmente. Esto les da una sensación de apoyo mutuo.

En qué se molestan: Aquí pueden surgir tensiones, sobre todo cuando ambos quieren tener el control. Al ser dos personalidades muy estables, pero también un poco rígidas, podrían chocar si intentan imponer sus propias formas de hacer las cosas. La falta de flexibilidad es un punto que les puede jugar en contra. Ninguno es muy dado a ceder ni a cambiar su perspectiva, así que si no encuentran un equilibrio, pueden quedarse atascados en pequeñas discusiones sobre quién tiene la razón.

Cómo funciona la sexualidad: En la intimidad, los Reyes de Oros buscan una experiencia física satisfactoria, enfocada en el disfrute sensorial y en el confort mutuo. Valoran la constancia y prefieren una rutina cómoda y confiable en su vida sexual, lo cual puede hacer que se sientan satisfechos, aunque no muy espontáneos. Para ellos, el placer es algo que se cultiva con paciencia, aunque pueden caer en la monotonía si no intentan agregar algo nuevo de vez en cuando.

Cómo funciona la convivencia: En la vida diaria, dos Reyes de Oros crean un hogar ordenado y bien gestionado. Ambos son meticulosos en la organización y se sienten bien con horarios y responsabilidades claras. Valoran la estabilidad y hacen todo lo posible para mantener un entorno predecible y seguro. Sin embargo, esta estabilidad puede volverse rígida, ya que ambos pueden ser un poco tercos cuando se trata de hacer cambios en su rutina.

Qué tan fieles son: Los Reyes de Oros son sumamente fieles y comprometidos. Ven la lealtad como una muestra de respeto y están dispuestos a hacer lo que sea necesario para mantener la estabilidad en la relación. No les interesa buscar fuera de la pareja porque valoran la seguridad que han construido juntos. La fidelidad es, para ellos, parte fundamental del amor.

Cómo se divierten: Para estos dos, divertirse puede ser una salida a cenar, un viaje bien planificado o incluso invertir en algún proyecto juntos. Prefieren actividades que les den una sensación de logro o que fortalezcan su relación a largo plazo. No son muy amantes de la aventura, pero disfrutan de lo que consideran un buen plan, que combine comodidad y elegancia.

Qué pasa si están en desequilibrio: Si uno o ambos Reyes de Oros están fuera de equilibrio, pueden volverse demasiado tercos, materialistas o dominantes. En esta versión menos amable, podrían preocuparse en exceso por lo material, dejando de lado las necesidades emocionales de la relación. También pueden volverse posesivos, controladores o cerrarse demasiado a nuevas ideas, lo que podría hacer que la relación se sienta sofocante y que se pierda la frescura que le da vida.

Rey de Oros & Paje de Espadas

En qué se entienden: El Rey de Oros y el Paje de Espadas tienen en común una cierta tenacidad y determinación en sus vidas. Aunque el Rey es práctico y estable, y el Paje es más curioso y mental, ambos valoran el esfuerzo para lograr sus metas. Al Rey le gusta la seguridad y el orden, mientras que el Paje aporta ideas nuevas y perspectivas frescas. Esto les da una pequeña base en común, ya que, en el fondo, ambos buscan resultados, aunque cada uno lo haga a su manera.

En qué se ayudan: La estabilidad del Rey de Oros puede ser una gran ayuda para el Paje de Espadas, que tiende a dispersarse o a saltar de una idea a otra sin mucha estructura. El Rey le da el enfoque y la seguridad que necesita. Por otro lado, el Paje desafía al Rey a abrirse a nuevas ideas y a romper con la rutina, algo que le da frescura a la vida del Rey y lo saca de su zona de confort. En este sentido, el Paje le ayuda a ver más allá de lo habitual.

En qué se molestan: Uno de los puntos conflictivos es que el Rey de Oros busca estabilidad, mientras que el Paje de Espadas es bastante impulsivo y, a veces, hasta imprudente. Al Rey le puede molestar que el Paje parezca tan volátil y poco comprometido con las cosas a largo plazo. Por otro lado, el Paje puede sentir que el Rey es demasiado rígido o hasta aburrido, porque no le gusta salir de su zona de comodidad. Estos roces pueden crear tensiones en la relación si no logran encontrar un equilibrio.

Cómo funciona la sexualidad: En la intimidad, el Rey de Oros es más pausado y prefiere una experiencia segura y tranquila, mientras que el Paje de Espadas puede tener curiosidad por experimentar o probar algo diferente. Aunque esto podría enriquecer su vida sexual, también puede ser un área de fricción si el Paje se siente limitado o el Rey se incomoda con la falta de estabilidad. Encontrar un punto medio entre lo tradicional y lo novedoso podría ser la clave para que ambos se sientan satisfechos.

Cómo funciona la convivencia: En la convivencia, el Rey es quien asume un rol organizador, prefiriendo mantener un hogar estable y bien ordenado. El Paje, sin embargo, tiende a ser más caótico y desordenado, lo que puede frustrar al Rey. Para que funcione bien, el Paje deberá aprender a respetar la necesidad de orden del Rey, mientras que el Rey deberá ser más flexible con la espontaneidad del Paje.

Qué tan fieles son: El Rey de Oros es muy leal y comprometido, y espera lo mismo de su pareja. El Paje, aunque curioso y a veces algo inconstante, puede ser leal, pero necesita sentirse libre y respetado. Si el Paje se siente atrapado, puede volverse distante, pero si encuentra comprensión en el Rey, su lealtad aumenta.

Cómo se divierten: El Rey de Oros disfruta de actividades más tradicionales, como cenas o eventos familiares, mientras que el Paje prefiere lo inesperado y novedoso. Aunque sus gustos son diferentes, pueden aprender a disfrutar de

ambos mundos: el Rey puede explorar cosas nuevas, y el Paje puede encontrar placer en actividades más estables.

Qué pasa si están en desequilibrio: Si ambos están en su peor versión, el Rey puede volverse controlador y rígido, mientras que el Paje se vuelve más disperso y rebelde. El Rey podría insistir en que todo se haga a su manera, y el Paje, en respuesta, puede alejarse emocionalmente o actuar de forma imprudente. Esto podría llevar a una relación llena de tensión y distancia si no se resuelve a tiempo.

Rey de Oros & Caballero de Espadas

En qué se entienden: El Rey de Oros y el Caballero de Espadas coinciden en su energía para lograr lo que quieren, aunque de formas muy distintas. Ambos son ambiciosos y tienen claro hacia dónde van, pero mientras el Rey de Oros prefiere el camino seguro y confiable, el Caballero de Espadas avanza con rapidez y a veces sin detenerse a ver los detalles. Comparten una motivación fuerte y cierta seguridad en sí mismos que les da una base para comprenderse, aunque cada uno tenga un estilo muy propio.

En qué se ayudan: La paciencia del Rey de Oros complementa la rapidez del Caballero de Espadas. El Rey le ayuda a frenar y reflexionar antes de actuar, mientras que el Caballero anima al Rey a no estancarse y explorar otras posibilidades. Este contraste entre el enfoque calculador del Rey y la agilidad mental del Caballero les aporta una perspectiva más completa, donde ambos se benefician: el Rey aprende a moverse más ágilmente, y el Caballero a ser más constante y prudente.

En qué se molestan: Uno de los puntos de conflicto es la diferencia en su manera de ver el mundo. El Rey de Oros valora la estabilidad y los logros que puede medir en el tiempo; le gusta lo que es tangible y confiable. El Caballero de Espadas, en cambio, busca retos intelectuales y es menos cuidadoso con las consecuencias prácticas. Esta disparidad puede hacer que se frustren mutuamente: el Rey puede ver al Caballero como impulsivo, y el Caballero, al Rey como alguien demasiado conservador o que frena sus planes.

Cómo funciona la sexualidad: En la intimidad, el Rey de Oros busca algo estable y confiable, un lugar seguro donde se sienta querido y valorado. El Caballero de Espadas, por su parte, aporta algo más de espontaneidad y diversión a la relación, pero a veces le falta la paciencia y la profundidad que el Rey necesita. Esta pareja puede disfrutar juntos si encuentran un punto medio, aunque a veces el Rey podría sentir que falta un poco más de calidez o conexión emocional.

Cómo funciona la convivencia: En la convivencia, el Rey de Oros es quien tiende a tomar el rol de organizador. Es metódico y cuida que las cosas estén en orden. El Caballero de Espadas, en cambio, no se preocupa tanto por los detalles prácticos; puede ser un poco caótico y le cuesta mantener una rutina. Esta

diferencia puede generar roces, ya que el Rey de Oros aprecia un hogar ordenado, mientras que el Caballero podría sentirlo como una presión o una falta de libertad.

Qué tan fieles son: El Rey de Oros es muy leal y comprometido; le gusta construir algo duradero y espera lo mismo de su pareja. El Caballero de Espadas, aunque también es fiel, no siempre tiene la misma estabilidad emocional. Si algo lo motiva, es fiel a eso, pero su enfoque a veces cambia rápidamente, lo que puede hacer que el Rey de Oros dude de su compromiso.

Cómo se divierten: Para divertirse, el Rey de Oros disfruta de actividades que involucren comodidad y tranquilidad, como cenas o planes en casa. El Caballero de Espadas, en cambio, es más aventurero y busca entretenimiento en actividades que lo desafíen, como un deporte o un juego de estrategia. Encontrar el equilibrio en este aspecto puede ser complicado, pero si ambos son flexibles, pueden disfrutar de la mezcla.

Qué pasa si están en desequilibrio: Si ambos están desequilibrados, el Rey de Oros puede volverse muy rígido, controlador y obsesivo con la seguridad, mientras que el Caballero de Espadas se vuelve imprudente, crítico y argumentativo, actuando sin pensar en las consecuencias. En este caso, las diferencias entre ellos podrían volverse demasiado grandes para superarlas y la relación podría deteriorarse rápidamente si no hay una voluntad de adaptarse y escucharse.

Rey de Oros & Reina de Espadas

En qué se entienden: El Rey de Oros y la Reina de Espadas se entienden en su enfoque práctico de la vida. Ambos valoran la eficiencia y el sentido común, y buscan seguridad y estabilidad en la relación. La Reina aprecia la seriedad y responsabilidad del Rey, mientras que él admira su claridad mental y capacidad de tomar decisiones con lógica. No se dejan llevar por los impulsos y prefieren construir una relación basada en acuerdos claros y bien pensados.

En qué se ayudan: El Rey de Oros ayuda a la Reina a conectar con el aspecto material de la vida, enseñándole a disfrutar de lo tangible y a tomarse un respiro del análisis constante. Él aporta estabilidad financiera y una visión de largo plazo. La Reina, por su parte, aporta una perspectiva clara y racional, ayudando al Rey a tomar decisiones más estratégicas. Juntos, forman un equipo donde el Rey sostiene la base material y la Reina aporta visión y estructura.

En qué se molestan: El Rey de Oros puede frustrarse con la tendencia de la Reina de Espadas a ser crítica y analítica, especialmente cuando ella juzga sus acciones sin tomar en cuenta sus esfuerzos. La Reina, en cambio, puede molestarse con la tendencia del Rey a enfocarse solo en lo material y tangible, sintiendo que él a veces ignora sus necesidades intelectuales y su necesidad de libertad mental.

Si no se equilibran, el Rey puede sentirse juzgado y la Reina puede percibirlo como obstinado o cerrado a nuevas ideas.

Cómo funciona la sexualidad: La intimidad entre ellos puede ser satisfactoria si ambos logran conectarse desde la confianza. El Rey de Oros es más físico y disfruta del aspecto sensual de la relación, mientras que la Reina de Espadas necesita sentir respeto y admiración intelectual para abrirse en lo físico. Aunque pueden disfrutar juntos, puede faltarles espontaneidad, ya que ambos tienden a planificar o analizar incluso en este aspecto. Aun así, el Rey puede enseñar a la Reina a vivir el momento y dejarse llevar un poco.

Cómo funciona la convivencia: En la convivencia, el Rey de Oros se encarga de mantener un hogar cómodo y bien estructurado, siendo muy práctico en temas de organización. La Reina, por otro lado, aporta claridad y orden mental, ayudando a planificar y organizar, aunque es más mental que práctica en su enfoque. Juntos pueden crear un ambiente tranquilo y bien ordenado, aunque si ninguno cede en sus puntos de vista, puede haber choques en la toma de decisiones diarias.

Qué tan fieles son: Ambos valoran el compromiso y la lealtad. El Rey de Oros es firme y confiable en la relación, y la Reina de Espadas también es fiel, aunque desde un lugar más mental, manteniendo una lealtad racional. No suelen traicionar la relación, pero si sienten que la relación carece de respeto o apoyo mutuo, pueden distanciarse emocionalmente.

Cómo se divierten: Para divertirse, prefieren actividades tranquilas o productivas, como cenas en buenos restaurantes, eventos culturales o lecturas. La Reina disfruta de debates y conversaciones estimulantes, mientras que el Rey prefiere actividades más prácticas. Aunque pueden tener gustos diferentes, ambos se sienten bien cuando el tiempo de ocio aporta valor y crecimiento.

Qué pasa si están en desequilibrio: Si esta pareja está en desequilibrio, el Rey de Oros puede volverse materialista y posesivo, enfocándose demasiado en lo práctico y queriendo controlarlo todo. La Reina de Espadas, en cambio, puede volverse fría y distante, juzgando cada aspecto de la relación y creando un ambiente tenso. Si ambos llegan a este punto, la relación puede volverse rígida y carente de cariño, sintiendo que están juntos por obligación y no por gusto.

Rey de Oros & Rey de Espadas

En qué se entienden: El Rey de Oros y el Rey de Espadas comparten una visión práctica y lógica de la vida. Ambos valoran la estructura y el orden en todo lo que hacen, y prefieren la estabilidad antes que los cambios repentinos. Su sentido de responsabilidad y compromiso es fuerte, y los dos entienden la importancia de ser consistentes y confiables. Ambos tienen un enfoque serio y realista, lo cual les da un terreno común donde se entienden y respetan.

En qué se ayudan: El Rey de Oros aporta un enfoque práctico y constante que ayuda al Rey de Espadas a sentirse más enraizado y menos disperso. Por otro lado, el Rey de Espadas aporta claridad mental y objetividad, ayudando al Rey de Oros a ver las cosas desde una perspectiva lógica y a tomar decisiones sin ser influenciado solo por lo material. Juntos, pueden crear una relación donde se combinan la estabilidad financiera y la toma de decisiones acertadas.

En qué se molestan: Ambos pueden ser un poco tercos y testarudos en sus creencias y modos de hacer las cosas. El Rey de Espadas puede percibir al Rey de Oros como demasiado enfocado en lo material y poco abierto a cambios o nuevas ideas. A su vez, el Rey de Oros puede ver al Rey de Espadas como alguien frío o excesivamente crítico, lo cual podría hacerle sentir que no se le aprecia lo suficiente. La tendencia de cada uno a imponer su punto de vista puede llevar a conflictos.

Cómo funciona la sexualidad: En la intimidad, estos dos pueden tener un enfoque diferente. El Rey de Oros es más físico y sensual, y disfruta de una conexión que sea placentera y consistente. El Rey de Espadas, en cambio, puede abordar la intimidad de forma más mental y analítica. A veces, esto puede hacer que el Rey de Oros sienta que falta pasión y que el Rey de Espadas no esté del todo conectado. Sin embargo, si ambos se esfuerzan por entender sus diferencias, pueden encontrar un equilibrio.

Cómo funciona la convivencia: En la convivencia, ambos buscan estructura y orden, por lo que el hogar probablemente estará bien organizado. El Rey de Oros es más propenso a ocuparse de los detalles del hogar, asegurándose de que todo esté en buenas condiciones y sea funcional. El Rey de Espadas, en cambio, podría enfocarse en la organización y planificación, estableciendo reglas o rutinas. Aunque tienen estilos distintos, ambos valoran un ambiente ordenado, pero pueden chocar si sienten que el otro impone demasiado su criterio.

Qué tan fieles son: Ambos son bastante leales y comprometidos, pero su manera de expresar esa lealtad puede ser distinta. El Rey de Oros tiende a mostrar su fidelidad a través de su apoyo constante y su presencia, mientras que el Rey de Espadas es fiel a sus ideas y valores, lo cual incluye la lealtad hacia su pareja. La fidelidad para ambos es importante, y ninguno es propenso a traicionar la confianza del otro.

Cómo se divierten: Sus gustos en ocio pueden ser bastante diferentes. El Rey de Oros disfruta de actividades que le permitan relajarse, como una buena cena, un paseo al aire libre o cualquier actividad donde se sienta cómodo. El Rey de Espadas, por su parte, podría disfrutar de actividades más intelectuales, como juegos de estrategia, debates o películas que le hagan pensar. Encontrar algo que ambos disfruten plenamente puede ser un reto, pero con algo de esfuerzo pueden combinar sus preferencias.

Qué pasa si están en desequilibrio: Si el Rey de Oros está en desequilibrio, puede volverse materialista, centrado solo en lo que puede obtener o acumular, lo cual podría molestar al Rey de Espadas, que vería esta actitud como superficial.

Por otro lado, si el Rey de Espadas está en desequilibrio, podría tornarse crítico, distante e inflexible, haciendo que el Rey de Oros se sienta juzgado o poco valorado. Cuando ambos están fuera de equilibrio, la relación puede tornarse fría y enfocada solo en lo práctico, sin dejar espacio para el cariño o el disfrute.

Rey de Oros & Paje de Bastos

En qué se entienden: El Rey de Oros y el Paje de Bastos se entienden en su deseo de lograr cosas, aunque lo hacen de maneras diferentes. El Rey es práctico y prefiere la estabilidad, mientras que el Paje busca emoción y nuevas experiencias. Esta mezcla hace que ambos vean en el otro algo valioso: el Rey aprecia el entusiasmo del Paje, y el Paje encuentra en el Rey un ancla que lo calma cuando se desborda. Ambos valoran el crecimiento, aunque sus enfoques sean distintos.

En qué se ayudan: El Paje de Bastos ayuda al Rey de Oros a salir de su zona de confort. Con su espíritu aventurero, el Paje impulsa al Rey a probar cosas nuevas, a relajarse y a disfrutar de momentos más espontáneos. Por otro lado, el Rey le da al Paje estabilidad y dirección, guiándolo en cómo convertir sus ideas en algo concreto y duradero. Este equilibrio puede ser positivo si ambos aprenden a valorar lo que el otro aporta, ya que se complementan entre seguridad y aventura.

En qué se molestan: Uno de los mayores roces es que el Rey de Oros puede ver al Paje como alguien impulsivo y poco organizado, mientras que el Paje puede sentirse asfixiado por la necesidad de control del Rey. La manera en que el Rey planifica cada paso puede hacer que el Paje se sienta limitado, ya que le gusta la libertad. Al mismo tiempo, el Rey puede frustrarse si siente que el Paje actúa sin pensar o toma decisiones sin considerar las consecuencias.

Cómo funciona la sexualidad: En la intimidad, el Paje aporta frescura y emoción, mientras que el Rey prefiere un enfoque más estable y seguro. Para el Rey, el vínculo físico tiene que ser confiable y con un sentido de compromiso, mientras que el Paje disfruta de explorar. Esto puede crear una mezcla interesante si logran entenderse, aunque el Rey necesita sentirse seguro para soltarse, y el Paje tiene que aprender a apreciar el ritmo más calmado del Rey.

Cómo funciona la convivencia: En la convivencia, el Rey de Oros toma el rol de organizador: le gusta el orden, las rutinas y la seguridad. El Paje, sin embargo, tiende a evitar la rutina y puede tener problemas con la disciplina en el hogar. Esto puede resultar en algunos conflictos si el Paje no se adapta a ciertas reglas o si el Rey se vuelve demasiado exigente. Sin embargo, si encuentran un equilibrio, el Rey puede guiar al Paje a desarrollar cierta estructura sin que este pierda su espontaneidad.

Qué tan fieles son: El Rey de Oros es muy leal y espera lo mismo de su pareja. Para él, la fidelidad es parte de su idea de estabilidad. El Paje de Bastos, aunque fiel,

necesita sentirse motivado y estimulado para no aburrirse. Si el Rey logra mantener viva la chispa inicial, el Paje no tendrá motivos para mirar hacia otro lado. La lealtad, en este caso, depende de que el Paje se sienta inspirado y que el Rey no se vuelva excesivamente controlador.

Cómo se divierten: El Paje de Bastos busca diversión en lo inesperado, y le encanta probar cosas nuevas. Por eso, al Rey le puede venir bien este toque de frescura, y puede llegar a disfrutar de planes diferentes si se anima a salir de su rutina. Para el Paje, actividades como escapadas, pequeñas aventuras y planes espontáneos son ideales, mientras que el Rey disfruta de actividades más tradicionales. Si logran combinar ambos, pueden pasarlo muy bien.

Qué pasa si están en desequilibrio: Cuando están desequilibrados, el Rey de Oros puede volverse muy rígido, inflexible y controlador, mientras que el Paje de Bastos podría volverse caótico, impulsivo y poco confiable. Si ambos caen en sus peores versiones, el Rey puede ver al Paje como alguien inmaduro e irresponsable, y el Paje puede percibir al Rey como una persona aburrida y autoritaria. Esto puede llevar a tensiones constantes, y la relación puede verse estancada entre la necesidad de estabilidad del Rey y la libertad que anhela el Paje.

Rey de Oros & Caballero de Bastos

En qué se entienden: El Rey de Oros y el Caballero de Bastos se entienden en su ambición y en el deseo de lograr cosas importantes. Ambos son personas de acción, aunque el Rey prefiere la estabilidad y la seguridad, mientras que el Caballero es más impulsivo y aventurero. A los dos les gusta sentirse productivos y ver resultados en lo que hacen, así que en ese sentido pueden respetarse y admirarse. También pueden conectar en su necesidad de hacer cosas prácticas y ser valorados por sus logros.

En qué se ayudan: El Rey de Oros aporta estabilidad, seguridad y un enfoque práctico, algo que ayuda mucho al Caballero de Bastos, que tiende a lanzarse sin pensar. El Rey le muestra la importancia de tener una estructura y de planificar antes de actuar. Por su parte, el Caballero aporta frescura y entusiasmo, algo que al Rey le viene bien cuando siente que su vida se vuelve monótona. El Caballero inspira al Rey a salir de su zona de confort y probar cosas nuevas, mientras que el Rey le recuerda al Caballero la importancia de tener un propósito claro.

En qué se molestan: Pueden surgir tensiones porque el Rey es más tranquilo y metódico, mientras que el Caballero es impulsivo y necesita constantemente nuevos estímulos. Esto puede hacer que el Rey vea al Caballero como inestable o imprudente, y el Caballero puede sentirse limitado por la calma y el control del Rey. Además, el Rey prefiere la seguridad, mientras que el Caballero se aburre rápido

de la rutina, lo que puede provocar roces si no encuentran una forma de equilibrar estos aspectos.

Cómo funciona la sexualidad: En la intimidad, el Caballero de Bastos aporta energía y un sentido de aventura, lo cual puede animar al Rey de Oros, que tiende a ser más tradicional en este aspecto. El Caballero disfruta de explorar y probar cosas nuevas, mientras que el Rey aporta una conexión más física y estable. Aunque el Rey no es tan apasionado, su enfoque firme y confiable ayuda a que el Caballero se sienta seguro y libre para expresar sus deseos.

Cómo funciona la convivencia: El Rey de Oros es ordenado y le gusta tener una rutina en el hogar. Él se asegura de que todo esté en su lugar y prefiere un ambiente estable y bien organizado. Por otro lado, el Caballero de Bastos es más desordenado y tiende a improvisar. A veces, su energía rápida puede desorganizar lo que el Rey había planeado. Si logran encontrar un punto medio, pueden aportar frescura y estabilidad al hogar, pero si no, el Rey puede frustrarse por la falta de constancia del Caballero.

Qué tan fieles son: El Rey de Oros es muy leal y busca un compromiso duradero. Para él, la fidelidad es algo esencial. El Caballero de Bastos, en cambio, aunque también puede ser leal, necesita sentir emoción y novedad. Si el Rey logra mantener ese interés, el Caballero puede ser fiel, pero si se siente atrapado, puede buscar distracción.

Cómo se divierten: El Caballero de Bastos disfruta de actividades emocionantes y es quien empuja al Rey a salir y probar cosas nuevas. El Rey prefiere opciones más tranquilas, como cenas o reuniones en casa, pero puede disfrutar de las ideas del Caballero. A veces, esta diferencia les aporta mucha diversión.

Qué pasa si están en desequilibrio: Si el Rey se vuelve demasiado rígido o controlador, puede hacer que el Caballero se sienta asfixiado y busque escaparse. Si el Caballero se muestra demasiado impulsivo o caótico, el Rey puede perder la paciencia. En su peor versión, esta relación puede volverse una lucha entre seguridad y libertad, sin lograr satisfacer a ninguno.

Rey de Oros & Reina de Bastos

En qué se entienden: El Rey de Oros y la Reina de Bastos se entienden bien en su ambición y enfoque en metas. El Rey es práctico, estable y le gusta construir algo duradero; la Reina es creativa, apasionada y busca destacar. Ambos valoran el éxito, aunque cada uno tiene su manera de verlo. El Rey prefiere la seguridad, y la Reina, los retos; sin embargo, ambos admiran el empuje y determinación del otro.

En qué se ayudan: El Rey aporta estabilidad y un enfoque estructurado, que ayuda a la Reina a mantenerse con los pies en la tierra. Ella, por otro lado, inyecta energía y creatividad en la vida del Rey, ayudándolo a salir de la rutina. Él le enseña

a la Reina a ser más organizada, mientras que ella lo inspira a ser más espontáneo. Juntos, pueden combinar visión y estructura para construir algo grande.

En qué se molestan: Sus diferencias pueden chocar. El Rey puede ver a la Reina como impaciente o arriesgada, y la Reina puede ver al Rey como demasiado conservador o lento para tomar decisiones. El Rey es más introvertido, mientras que a la Reina le gusta ser el centro de atención, lo que puede causar roces si uno de los dos siente que su estilo de vida está siendo limitado o juzgado. Además, el Rey puede irritarse con la impulsividad de la Reina, y ella, con su falta de flexibilidad.

Cómo funciona la sexualidad: En la intimidad, la Reina de Bastos aporta un entusiasmo vibrante, mientras que el Rey de Oros disfruta de una sensualidad más tranquila y constante. Aunque tienen estilos diferentes, ambos pueden disfrutar del encuentro si logran un equilibrio entre la intensidad de ella y la estabilidad de él. A veces, el Rey podría necesitar abrirse un poco más a la espontaneidad, y la Reina, bajar el ritmo para conectarse con el momento.

Cómo funciona la convivencia: La convivencia puede ser un reto. El Rey prefiere una rutina bien organizada y un hogar en calma, mientras que la Reina es un poco más desordenada y le gusta que las cosas fluyan. Si no establecen acuerdos, el Rey puede sentirse frustrado con la energía impredecible de la Reina, y ella puede aburrirse con la insistencia del Rey en mantener todo bajo control. Para llevarse bien, ambos deben estar dispuestos a ceder en sus estilos.

Qué tan fieles son: La lealtad es importante para ambos, pero se expresa de manera diferente. El Rey de Oros es naturalmente fiel y comprometido; su relación es una inversión a largo plazo. La Reina de Bastos también es leal, aunque tiende a necesitar más libertad y reconocimiento. Ambos pueden confiar uno en el otro, siempre y cuando se sientan valorados y no sientan que el otro trata de cambiarlos.

Cómo se divierten: La Reina disfruta de actividades sociales y de conocer gente nueva, mientras que el Rey prefiere planes más tranquilos o actividades que le aporten algo útil. Ella lo anima a salir de su zona de confort y él le muestra cómo disfrutar de las pequeñas cosas. Si logran encontrar actividades que combinen estas dos cosas, como un proyecto juntos o alguna actividad al aire libre, ambos se sienten satisfechos.

Qué pasa si están en desequilibrio: Si alguno de los dos está en desequilibrio, pueden aparecer sus peores versiones. El Rey de Oros puede volverse demasiado controlador y rígido, poniendo el dinero o la seguridad por encima de los sentimientos. La Reina de Bastos, en desequilibrio, puede ser impulsiva, buscando validación externa y actuando sin pensar en las consecuencias. Cuando ambos están en su peor versión, pueden volverse críticos y perder el respeto mutuo. Para superar estos momentos, ambos necesitan recordar lo que admiran del otro y volver a enfocarse en el respeto que los unió.

Rey de Oros & Rey de Bastos

En qué se entienden: El Rey de Oros y el Rey de Bastos comparten una actitud ambiciosa y determinada. Ambos quieren lograr cosas grandes, aunque con estilos diferentes. El Rey de Oros es práctico y busca estabilidad, mientras que el Rey de Bastos es apasionado y ama asumir riesgos. En este sentido, ambos entienden la importancia de construir algo propio y respetan el impulso de crecer. También son personas de carácter fuerte, y en este punto se sienten en sintonía.

En qué se ayudan: Estos dos Reyes pueden complementarse de manera interesante. El Rey de Oros aporta paciencia y estabilidad, ayudando al Rey de Bastos a tener un enfoque más constante. Por su lado, el Rey de Bastos le da al Rey de Oros esa chispa de energía que a veces necesita para animarse a salir de su zona de confort. Juntos, pueden llegar lejos porque el Rey de Oros sabe cómo gestionar recursos y el Rey de Bastos tiene una visión creativa que puede aportar ideas nuevas y audaces.

En qué se molestan: Aquí puede haber roces, ya que el Rey de Oros prefiere hacer las cosas a su manera, de forma meticulosa y controlada. Por el contrario, el Rey de Bastos es impulsivo y suele lanzarse sin pensar en los detalles. Esto puede generar tensiones, especialmente cuando se trata de tomar decisiones importantes o compromisos a largo plazo. Además, el Rey de Bastos podría impacientarse con la necesidad del Rey de Oros de planificar cada cosa.

Cómo funciona la sexualidad: En la intimidad, el Rey de Bastos tiende a ser más atrevido y directo, mientras que el Rey de Oros valora la sensualidad en un ambiente seguro. Ambos disfrutan de una buena vida sexual, pero tienen ritmos diferentes: el Rey de Bastos busca variedad y energía, y el Rey de Oros prefiere una experiencia intensa pero más pausada. Esto puede llevar a que tengan que ajustarse a los deseos del otro para mantener el equilibrio.

Cómo funciona la convivencia: En el día a día, el Rey de Oros prefiere una vida organizada y estable, mientras que el Rey de Bastos necesita un poco más de libertad y espacio para sus proyectos y aventuras. Esto puede ser positivo, ya que uno da estabilidad y el otro trae espontaneidad, pero también puede haber roces si no logran respetar el estilo de vida del otro. El Rey de Oros puede frustrarse con la falta de estructura del Rey de Bastos, y el Rey de Bastos puede sentir que el Rey de Oros es demasiado rígido.

Qué tan fieles son: El Rey de Oros es profundamente leal y espera lo mismo de su pareja. Por su parte, el Rey de Bastos también puede ser leal, pero a veces necesita sentirse libre y en constante cambio. Para que esta fidelidad se mantenga, ambos necesitan sentir que sus necesidades son respetadas y valoradas. Mientras ambos se sientan apreciados, es probable que permanezcan comprometidos.

Cómo se divierten: A la hora de divertirse, el Rey de Bastos busca la emoción, y disfruta de actividades llenas de energía. El Rey de Oros, en cambio, prefiere planes más tranquilos, como cenas elegantes o eventos con amigos de confianza.

Esto puede ser una fuente de diversión si ambos están abiertos a explorar los intereses del otro, pero también puede llevar a conflictos si uno de los dos se siente forzado a hacer algo que no le gusta.

Qué pasa si están en desequilibrio: Si alguno de los dos está desequilibrado, la relación puede sufrir. Un Rey de Oros en mal estado se vuelve posesivo, controlador y rígido, insistiendo en hacer las cosas a su manera y resistiéndose a cualquier cambio. El Rey de Bastos, en su peor versión, puede actuar de manera impulsiva y egoísta, sin pensar en las consecuencias, e incluso volverse arrogante o poco confiable. En este estado, ambos pueden sentirse incomprendidos, y si no logran ajustarse, la relación puede volverse tensa y agotadora.

Paje de Espadas & Paje de Copas

(Ver: Paje de Copas & Paje de Espadas*)*

Paje de Espadas & Caballero de Copas

(Ver: Caballero de Copas & Paje de Espadas*)*

Paje de Espadas & Reina de Copas

(Ver: Reina de Copas & Paje de Espadas*)*

Paje de Espadas & Rey de Copas

(Ver: Rey de Copas & Paje de Espadas*)*

Paje de Espadas & Paje de Oros

(Ver: Paje de Oros & Paje de Espadas*)*

Paje de Espadas & Caballero de Oros

(Ver: Caballero de Oros & Paje de Espadas*)*

Paje de Espadas & Reina de Oros

(Ver: Reina de Oros & Paje de Espadas*)*

Paje de Espadas & Rey de Oros

(Ver: Rey de Oros & Paje de Espadas*)*

Paje de Espadas & Paje de Espadas

En qué se entienden: Ambos Pajes de Espadas comparten una energía curiosa e intelectual. Les gusta cuestionar todo, debatir, y no temen profundizar en temas complejos. Se entienden en su necesidad de explorar ideas nuevas y de vivir la vida con una mente abierta y siempre alerta. A los dos les fascina aprender, y esto hace que sus conversaciones estén llenas de estímulos mentales. Ambos valoran la independencia y el espacio para pensar.

En qué se ayudan: Cada uno aporta al otro una chispa de creatividad y ganas de aprender. Se animan mutuamente a ir más allá de lo superficial y a buscar respuestas que otros pueden pasar por alto. En una relación, esto significa que se ayudan a crecer intelectualmente y a tener una perspectiva de la vida muy rica en matices. Se motivan para ser honestos y expresarse sin tapujos.

En qué se molestan: Ambos pueden tener una actitud crítica o impaciente que, si no controlan, puede herir al otro. Al ser tan directos, pueden decir cosas sin pensar en el impacto emocional, lo que lleva a malentendidos y roces. Ninguno es muy emocional, así que cuando uno de los dos necesita apoyo sentimental, puede encontrar al otro demasiado frío o distante, lo que genera frustración. Además, pueden aburrirse rápidamente o sentir que la relación pierde interés si no encuentran suficiente novedad.

Cómo funciona la sexualidad: En la intimidad, esta pareja prefiere explorar el aspecto mental antes que lo puramente físico. Para ellos, la conexión viene de la mente, y es probable que necesiten estímulo intelectual para que se sientan a gusto en la intimidad. Pueden disfrutar experimentando cosas nuevas, pero a su ritmo. A veces, esta falta de emotividad puede hacer que su vida sexual se sienta desconectada o mecánica si no trabajan en construir una conexión emocional.

Cómo funciona la convivencia: En el hogar, pueden ser algo desordenados o desapegados, ya que ambos tienden a tener la cabeza en otros temas o ideas. Prefieren debatir o leer antes que dedicarse a la rutina del hogar, lo que puede ser un problema si ninguno asume ciertas responsabilidades. Son buenos para resolver problemas prácticos, pero no tanto para mantener una rutina organizada. La convivencia puede ser relajada, aunque algo caótica.

Qué tan fieles son: Ambos valoran la libertad y pueden ser algo distantes. Esto no quiere decir que no sean fieles, sino que necesitan sentirse libres y respetados en su individualidad. Su fidelidad depende de que ambos sientan que su espacio personal es valorado. Si alguno empieza a sentir restricciones, la lealtad podría verse afectada.

Cómo se divierten: Esta pareja disfruta de actividades intelectuales: leer, asistir a charlas, debatir sobre sus descubrimientos o investigar temas interesantes. Evitan los eventos ruidosos o las actividades intensas y prefieren la calma de una

buena conversación. Aunque les gusta compartir su tiempo, también necesitan momentos en solitario.

Qué pasa si están en desequilibrio: Si uno o ambos están en un momento de desequilibrio, esta relación puede volverse fría y llena de críticas. Pueden caer en la rigidez mental, obsesionándose con ciertos temas o perdiendo la capacidad de disfrutar. La falta de tacto puede ser un gran problema, llevando a herir los sentimientos del otro sin intención, solo por hablar sin filtro. En su peor versión, pueden volverse muy racionales y desconectados de cualquier aspecto emocional, haciendo que la relación se sienta distante y poco cariñosa.

Paje de Espadas & Caballero de Espadas

En qué se entienden: El Paje y el Caballero de Espadas se entienden en su manera de ver el mundo. Ambos son intelectuales, les gusta cuestionar y explorar ideas nuevas, y tienden a ver las cosas desde una perspectiva lógica. Comparten esa necesidad de comunicarse, de analizar y de buscar respuestas. En esto, pueden pasar horas hablando de temas que les interesan y desafiándose con preguntas y teorías, lo que les da mucha emoción.

En qué se ayudan: El Caballero de Espadas, con su energía de acción y determinación, le da al Paje un ejemplo claro de cómo pasar de las ideas a la práctica. Mientras que el Paje suele quedarse en la fase de exploración y observación, el Caballero lo empuja a dar el siguiente paso. A su vez, el Paje ayuda al Caballero a ver las cosas con un enfoque fresco y diferente, recordándole que no siempre hay que actuar rápido, y que a veces es mejor analizar todas las opciones antes de lanzarse.

En qué se molestan: Los roces pueden aparecer porque el Caballero de Espadas es directo y tiende a actuar sin pensarlo mucho, lo que al Paje le puede parecer impulsivo o arriesgado. El Paje, en cambio, puede frustrar al Caballero con su tendencia a dudar y analizar demasiado, sin tomar decisiones firmes. Además, ambos son bastante racionales, y esto puede llevarlos a momentos de frialdad en los que ninguno quiere ceder o mostrar sus emociones, lo cual complica la relación.

Cómo funciona la sexualidad: La atracción entre ellos está más en el ámbito mental que en lo físico. Ambos encuentran la chispa en la estimulación intelectual, y esto se refleja en su intimidad. La parte sexual puede ser divertida y excitante, pero también tiende a ser un poco distante o desapegada. Ambos pueden disfrutar de la experiencia, pero puede que les falte ese lado emocional que a veces ayuda a profundizar la relación.

Cómo funciona la convivencia: En el día a día, esta pareja es bastante activa mentalmente. La convivencia podría ser un tanto caótica, ya que el Paje suele cambiar de ideas y planes, mientras que el Caballero va más directo al grano y a veces no se detiene a considerar todos los detalles. Pueden funcionar bien en un entorno

donde haya mucho espacio para la independencia y donde las tareas se compartan de manera flexible.

Qué tan fieles son: Ambos son leales en el sentido de que valoran el respeto y la claridad en una relación, pero su necesidad de constante estimulación intelectual puede hacer que, en ocasiones, uno de ellos se sienta tentado por otras ideas o personas que le ofrezcan algo diferente. No es una relación de infidelidades físicas, pero sí pueden dispersarse mentalmente si no encuentran suficiente interés en el otro.

Cómo se divierten: Se divierten más en actividades que impliquen desafíos mentales, como juegos de estrategia, debates o incluso actividades que les permitan aprender cosas nuevas. No les atraen demasiado las actividades pasivas o muy emocionales; prefieren algo que los mantenga despiertos e interesados.

Qué pasa si están en desequilibrio: Cuando están desequilibrados, pueden ser un tanto fríos y distantes. El Caballero puede volverse demasiado agresivo o impulsivo, actuando sin considerar el impacto de sus decisiones en la pareja, mientras que el Paje puede caer en una actitud crítica y hasta paranoica, dudando de todo y volviendo loca a su pareja con preguntas y su falta de acción. Si ambos están en su peor versión, la relación puede volverse fría, llena de discusiones y sin espacio para el afecto o la comprensión.

Paje de Espadas & Reina de Espadas

En qué se entienden: El Paje y la Reina de Espadas son muy mentales. Ambos disfrutan de las conversaciones profundas y del intercambio de ideas. Les encanta analizar todo y buscan la verdad en cada situación. La Reina aprecia la frescura y curiosidad del Paje, mientras que el Paje admira la inteligencia y claridad de la Reina. Comparten una manera de ver el mundo un tanto lógica y racional, y tienen en común un enfoque directo y honesto, algo que los mantiene en sintonía.

En qué se ayudan: La Reina de Espadas, con su experiencia y sabiduría, ayuda al Paje a ver las cosas con más perspectiva. Puede guiarlo a pensar antes de actuar y a ver más allá de lo inmediato. El Paje, por otro lado, le aporta a la Reina una visión fresca, cuestionadora y a veces hasta ingenua que le recuerda a la Reina que no todo debe ser tan serio. Juntos, se impulsan a crecer en sus formas de pensar y a mantener una mentalidad abierta, aunque la Reina aporta más estabilidad.

En qué se molestan: La Reina de Espadas es muy directa y puede llegar a ser un poco crítica, lo que puede herir al Paje, que es más sensible de lo que aparenta. Además, la Reina se muestra más reservada y no siempre entiende la necesidad del Paje de expresar cada idea o pensamiento que tiene. A veces, el Paje puede parecerle inmaduro o impulsivo. Por su parte, el Paje puede ver a la Reina como

alguien rígido o incluso frío en algunas situaciones, lo que puede provocar desencuentros si no logran balancear sus personalidades.

Cómo funciona la sexualidad: En el ámbito íntimo, ambos tienden a ser bastante mentales, es decir, conectan más desde la mente que desde el corazón o la emoción pura. Les gusta explorar desde la curiosidad, pero no siempre logran soltarse emocionalmente. La Reina de Espadas se mantiene más controlada y puede parecer distante, mientras que el Paje aporta algo de entusiasmo que a veces rompe esa barrera. En general, su intimidad es más mental que física o emocional, lo cual puede resultar interesante, pero quizá no profundamente emotivo.

Cómo funciona la convivencia: En el hogar, la Reina es la que suele mantener el orden y tomar decisiones más prácticas. El Paje, en cambio, aporta ideas y energía, aunque no siempre se compromete con la responsabilidad del día a día. Esto puede funcionar bien en algunas áreas, pero también puede generar roces cuando el Paje no sigue las "reglas" de la Reina o cuando no cumple con sus responsabilidades. En general, el equilibrio en la convivencia depende de que la Reina no se vuelva demasiado controladora y de que el Paje no sea demasiado despreocupado.

Qué tan fieles son: La lealtad de esta pareja depende mucho del respeto intelectual que tienen el uno por el otro. La Reina es leal y seria en sus compromisos, y espera lo mismo del Paje. El Paje, por su lado, respeta la fidelidad mientras se siente valorado y libre para expresar su individualidad. Si ambos mantienen este respeto, la lealtad se mantiene, aunque puede haber tentación si uno de ellos siente que la relación pierde frescura o sentido.

Cómo se divierten: Les encanta hacer actividades que desafíen su mente, como juegos de estrategia, debates o aprender algo nuevo juntos. No suelen buscar diversión en actividades físicas o emotivas; prefieren una noche de conversación o un buen documental. Comparten el gusto por el conocimiento y las experiencias que les permitan aprender algo nuevo.

Qué pasa si están en desequilibrio: Cuando están fuera de balance, la Reina de Espadas puede volverse fría, crítica y exigente, lo que apaga al Paje y puede hacerle sentir que no es lo suficientemente bueno. Por otro lado, el Paje, en su peor versión, puede ser impulsivo, disperso y hasta irresponsable, frustrando mucho a la Reina. En este caso, la relación puede volverse tensa, con la Reina juzgando y el Paje buscando escapar, lo que causa una desconexión significativa.

Paje de Espadas & Rey de Espadas

En qué se entienden: El Paje y el Rey de Espadas comparten una forma de ver el mundo bastante lógica y orientada a analizar todo. Ambos valoran el intelecto y el aprendizaje, así que suelen tener conversaciones interesantes y profundas. El Paje aporta curiosidad e ideas frescas, mientras que el Rey ofrece una perspectiva

madura y bien fundamentada. Les gusta cuestionar, pensar y buscar la verdad, por lo que conectan fácilmente en este aspecto.

En qué se ayudan: El Paje de Espadas es explorador, curioso y siempre en busca de nuevas ideas, pero le falta experiencia, y ahí es donde el Rey de Espadas entra. El Rey, con su madurez y su habilidad para ver las cosas con claridad, ayuda al Paje a enfocarse y a entender mejor el mundo. Por su lado, el Paje le trae al Rey una chispa de novedad que le permite ver las cosas desde ángulos que no consideraría por sí mismo. El Rey aprende a ser más flexible y el Paje gana un mentor.

En qué se molestan: El Rey de Espadas puede ser muy estricto y crítico, algo que el Paje, con su energía joven y su forma de ser impulsiva, puede encontrar opresivo. A su vez, el Paje puede parecer inmaduro e impulsivo para el Rey, quien podría sentir que necesita "corregirlo" constantemente. La paciencia puede ser un problema en esta relación, ya que el Rey tiende a frustrarse con la falta de experiencia del Paje, mientras que el Paje se siente limitado o presionado por la autoridad del Rey.

Cómo funciona la sexualidad: En la intimidad, el Paje y el Rey de Espadas pueden tener una conexión algo fría al principio, ya que ambos son más mentales que emocionales. Al Paje le gusta explorar y experimentar, mientras que el Rey es más reservado y preciso. Si logran encontrar un equilibrio, pueden disfrutar, pero deben esforzarse para que la relación no se vuelva demasiado distante. La clave está en mantener el interés y la novedad, y en relajarse en lugar de querer controlar o analizar cada aspecto.

Cómo funciona la convivencia: En la convivencia diaria, el Rey de Espadas tiende a ser estructurado y organizado, mientras que el Paje es un poco más desordenado y espontáneo. Esto puede generar tensiones, sobre todo si el Rey insiste en tener todo bajo control. Sin embargo, el Paje aporta frescura y puede ayudar a suavizar la rigidez del Rey, mientras que el Rey le da al Paje un poco de orden.

Qué tan fieles son: El Rey de Espadas es muy leal y comprometido, valorando la fidelidad como una extensión de su responsabilidad y de su necesidad de justicia. El Paje, aunque comprometido, a veces puede distraerse o no tomar las cosas con la misma seriedad. Si logran construir una base de respeto mutuo, la lealtad será sólida, aunque el Paje debe tener cuidado de no parecer indiferente.

Cómo se divierten: El Paje disfruta de aprender y descubrir, por lo que las actividades que implican explorar o conocer algo nuevo son las mejores para ellos. El Rey prefiere actividades más intelectuales y bien planificadas, pero puede encontrar interesante la energía fresca del Paje. Pueden disfrutar de actividades como museos, conferencias o alguna actividad mentalmente estimulante.

Qué pasa si están en desequilibrio: Si esta pareja está en desequilibrio, el Paje puede volverse inmaduro y descuidado, perdiendo su enfoque e interés, y el Rey puede volverse demasiado crítico y severo, intentando controlar todo. En esta situación, el Rey se vuelve rígido y puede llegar a sofocar al Paje, mientras que el Paje se torna desorganizado y disperso, aumentando la frustración del Rey.

Paje de Espadas & Paje de Bastos

En qué se entienden: Ambos son personas curiosas y aventureras. El Paje de Bastos es entusiasta y siempre está buscando experiencias nuevas, mientras que el Paje de Espadas es muy mental y siempre tiene preguntas y reflexiones. En ese sentido, se entienden porque ambos están en constante búsqueda, aunque de diferentes formas. Comparten esa energía juvenil y la necesidad de explorar el mundo desde su perspectiva.

En qué se ayudan: El Paje de Bastos le da al Paje de Espadas una chispa que lo impulsa a salir de la teoría y a pasar a la acción. Por otro lado, el Paje de Espadas le ayuda al de Bastos a pensar mejor antes de lanzarse a lo desconocido. Cuando están juntos, el Paje de Bastos aporta pasión y espontaneidad, mientras que el Paje de Espadas aporta lógica y reflexión. Esto puede ayudarles a equilibrarse y hacer que sus ideas se conviertan en algo más real.

En qué se molestan: El Paje de Bastos puede frustrarse con la tendencia del Paje de Espadas a cuestionarlo todo, ya que suele ser impaciente y no le gusta perder el tiempo en dudas. El Paje de Espadas, en cambio, puede encontrar al Paje de Bastos un poco impulsivo y desorganizado, algo que le incomoda porque prefiere tener un plan y analizar antes de actuar. Esta diferencia en cómo enfrentan las cosas puede causar roces frecuentes.

Cómo funciona la sexualidad: En la intimidad, los dos son curiosos y están abiertos a experimentar, aunque de formas diferentes. El Paje de Bastos es más impulsivo y apasionado, mientras que el Paje de Espadas se acerca desde una perspectiva de exploración y aprendizaje. Aunque esto puede ser interesante, es posible que el Paje de Espadas necesite sentirse más seguro y el Paje de Bastos prefiera un enfoque más libre, lo cual podría crear ciertas desincronizaciones si no encuentran un punto medio.

Cómo funciona la convivencia: La convivencia puede ser algo complicada porque ninguno de los dos es particularmente organizado ni disciplinado. El Paje de Bastos tiende a ser desordenado y a dejar las cosas para después, mientras que el Paje de Espadas puede volverse caótico con sus pensamientos y empezar proyectos sin terminarlos. Si viven juntos, es posible que la falta de estructura sea un tema recurrente, y a ambos les costaría mantener una rutina estable.

Qué tan fieles son: La fidelidad puede ser un tema difícil para esta pareja, ya que ambos son muy inquietos. Aunque ninguno tiene intenciones de lastimar al otro, el Paje de Bastos se aburre fácilmente y puede sentirse tentado a buscar nuevas experiencias, mientras que el Paje de Espadas, con su mente curiosa, podría cuestionarse la relación en momentos de dudas. No es que no puedan ser leales, pero sí necesitarían trabajar en mantener la relación interesante.

Cómo se divierten: Aquí es donde realmente se conectan. Ambos disfrutan de la aventura y las actividades nuevas. Pueden pasar horas explorando juntos,

buscando cosas diferentes para hacer y aprender. Les encantan las ideas espontáneas y las actividades que los sacan de la rutina, como excursiones, juegos de estrategia o experiencias educativas.

Qué pasa si están en desequilibrio: Si esta pareja está desequilibrada, se convierte en un torbellino. El Paje de Bastos, cuando está mal aspectado, puede ser temerario, actuar sin pensar y dejar a su pareja de lado por su búsqueda de nuevas emociones. El Paje de Espadas, por otro lado, puede volverse muy crítico y hasta distante, poniendo una barrera emocional entre ellos. En los peores momentos, ambos pueden volverse demasiado impulsivos o demasiado racionales, alejándose uno del otro en vez de apoyarse.

Paje de Espadas & Caballero de Bastos

En qué se entienden: El Caballero de Bastos y el Paje de Espadas tienen una energía activa y curiosa que los conecta. Ambos son aventureros a su manera: el Caballero de Bastos tiene un espíritu atrevido y siempre quiere lanzarse a nuevas experiencias, mientras que el Paje de Espadas, con su mente inquisitiva, se siente atraído por todo lo nuevo y desafiante. Se entienden bien en su deseo de experimentar y explorar, y les gusta aprender y compartir cosas diferentes juntos, lo que mantiene la relación siempre interesante.

En qué se ayudan: El Caballero de Bastos aporta pasión, valentía y un sentido de propósito a la relación, ayudando al Paje de Espadas a pasar de la teoría a la práctica. Por otro lado, el Paje de Espadas, con su agudeza mental y capacidad de análisis, le ofrece al Caballero una perspectiva más cautelosa y racional, ayudándolo a reflexionar antes de lanzarse. Se complementan bien cuando el Paje calma la impulsividad del Caballero, y el Caballero anima al Paje a tomar riesgos.

En qué se molestan: Aquí hay terreno para conflictos. El Caballero de Bastos puede ser impaciente y no siempre está dispuesto a escuchar las dudas del Paje, mientras que el Paje de Espadas tiende a ser crítico y desconfiado, lo que puede agotar al Caballero. Además, el Paje puede ver al Caballero como alguien que actúa sin pensar, mientras que el Caballero podría frustrarse con la forma en que el Paje analiza cada detalle. Esto puede llevar a peleas donde ambos se sienten no escuchados o no valorados.

Cómo funciona la sexualidad: En la intimidad, el Caballero de Bastos es ardiente y busca una conexión física apasionada. El Paje de Espadas, por otro lado, es más experimental y curioso, pero necesita sentirse cómodo para abrirse completamente. Si logran encontrar ese equilibrio, el Caballero aporta intensidad, y el Paje añade un toque de creatividad. Pueden disfrutar juntos, pero deben tener en cuenta que, si el Caballero se impone, el Paje podría retraerse.

Cómo funciona la convivencia: En el hogar, el Caballero prefiere menos rutina y más flexibilidad, mientras que el Paje se siente más cómodo con cierto orden y organización. El Paje puede sentirse irritado si el Caballero actúa sin aviso o improvisa. Al mismo tiempo, al Caballero le molesta que el Paje quiera planificar cada detalle. Si logran coordinar estas diferencias, pueden hacer que el hogar sea un lugar interesante, aunque algo caótico.

Qué tan fieles son: El Caballero de Bastos puede ser leal, pero necesita emoción constante y puede aburrirse si la relación se vuelve monótona. El Paje de Espadas es leal, pero también curioso, y si siente que su pareja no es honesta, puede volverse desconfiado. Ambos necesitan mantener la relación fresca para no perder el interés.

Cómo se divierten: Ambos disfrutan de actividades que estimulen la mente y el cuerpo. El Caballero de Bastos disfruta de aventuras físicas como el deporte o los viajes, mientras que el Paje de Espadas prefiere juegos mentales o actividades que impliquen retos intelectuales. Juntos pueden probar cosas nuevas, combinando lo físico con lo mental, lo que resulta en un tiempo divertido y lleno de descubrimientos.

Qué pasa si están en desequilibrio: Si el Caballero de Bastos está desequilibrado, puede volverse impulsivo y hasta imprudente, actuando sin pensar en las consecuencias. Esto puede cansar al Paje, que se vuelve hipercrítico y escéptico cuando pierde la confianza en el otro. Si ambos están desequilibrados, el Caballero podría hacer cosas solo por emoción, mientras el Paje lo cuestiona todo. Esto genera un ambiente tenso donde se atacan en vez de apoyarse.

Paje de Espadas & Reina de Bastos

En qué se entienden: La Reina de Bastos y el Paje de Espadas se entienden en su amor por la energía y la curiosidad. A la Reina le encanta la acción y es apasionada en lo que hace, y al Paje le encanta explorar ideas nuevas y hablar de todo lo que aprende. Los dos disfrutan del movimiento y de lo inesperado, lo que puede hacer que compartan momentos llenos de ideas y planes espontáneos. Aunque desde diferentes perspectivas, ambos aprecian la aventura y la originalidad.

En qué se ayudan: La Reina de Bastos, con su seguridad y decisión, puede ayudar al Paje de Espadas a poner en práctica sus ideas. Él aporta la frescura y la creatividad, y ella la experiencia y la valentía para hacer que las cosas sucedan. El Paje también le da a la Reina una perspectiva fresca y juvenil que la inspira y la desafía de una manera que disfruta. Juntos, pueden apoyarse para lograr cosas interesantes, donde ella aporta la fuerza y él el ingenio.

En qué se molestan: Uno de los puntos de fricción es que la Reina puede llegar a ser bastante dominante, mientras que el Paje, en su entusiasmo por probar todo, tiende a dispersarse y no siempre sigue las reglas o estructuras que ella espera.

Además, el Paje puede llegar a ser un poco crítico y sarcástico, lo que no siempre le sienta bien a la Reina, que es orgullosa y se toma las cosas de manera personal. Estas diferencias pueden generar momentos de frustración o malentendidos.

Cómo funciona la sexualidad: En la intimidad, la Reina de Bastos es apasionada y busca una conexión física intensa y directa. El Paje de Espadas, en cambio, es más experimental y puede mostrar cierta curiosidad por lo nuevo y diferente, aunque no necesariamente profundiza en lo emocional. Mientras que la Reina busca intensidad, el Paje aporta frescura y creatividad, lo que puede mantener viva la chispa siempre y cuando no se sienta presionado a ser más profundo de lo que quiere.

Cómo funciona la convivencia: A nivel de convivencia, la Reina de Bastos es quien suele llevar el control, esperando que las cosas fluyan de manera ordenada y que los planes se cumplan. Al Paje de Espadas, sin embargo, no le gusta sentirse atado a rutinas, y puede cambiar de planes con facilidad, lo que puede hacerla sentir que él no toma las cosas en serio. Si encuentran un equilibrio en sus estilos de vida, pueden hacer que funcione, pero requiere paciencia.

Qué tan fieles son: La Reina de Bastos es leal y suele comprometerse, mientras que el Paje de Espadas, aunque no es infiel, necesita espacio y libertad para explorar. Para que esta relación sea estable, ambos deben entender estas diferencias y respetarlas, sin presionar al otro.

Cómo se divierten: Ambos disfrutan de actividades que involucren emoción e ingenio. La Reina disfruta de salidas llenas de acción, y el Paje de explorar cosas nuevas. Pueden pasarlo bien en actividades como viajes espontáneos, juegos o deportes, aunque el Paje a veces prefiera algo más intelectual y menos físico.

Qué pasa si están en desequilibrio: Cuando están desequilibrados, la Reina de Bastos puede volverse controladora y demandante, mientras que el Paje de Espadas se convierte en alguien disperso, crítico e impredecible. Si ambos están fuera de equilibrio, puede ser una relación de constantes reproches: la Reina queriendo estabilidad y el Paje escapando de ella. Esto hace que, en su peor versión, la relación se vuelva inestable y difícil de sostener.

Paje de Espadas & Rey de Bastos

❤️❤️❤️❤️❤️❤️🖤🖤🖤🖤

En qué se entienden: El Rey de Bastos y el Paje de Espadas se entienden en su energía de acción y curiosidad. Al Rey le encanta liderar y marcar el camino, y el Paje tiene una mente inquieta que está siempre buscando aprender y entender el mundo. Ambos disfrutan de la aventura, aunque cada uno a su manera: el Rey es decidido y ambicioso, mientras que el Paje busca respuestas y nuevas experiencias. Esta combinación puede crear un ambiente lleno de ideas y planes interesantes, ya que cada uno aprecia la energía que el otro aporta.

En qué se ayudan: El Rey de Bastos, con su fuerza y determinación, le da al Paje de Espadas la confianza para llevar sus ideas a la práctica. El Paje, por su parte, aporta una frescura y creatividad que el Rey valora y que lo inspira a pensar fuera de lo habitual. El Rey ayuda al Paje a enfocarse y no perderse en sus pensamientos, mientras que el Paje le recuerda al Rey la importancia de adaptarse y explorar nuevas perspectivas.

En qué se molestan: Aquí pueden surgir algunas tensiones porque el Rey de Bastos es bastante firme y le gusta que las cosas se hagan a su manera, mientras que el Paje de Espadas tiene un espíritu independiente y cuestionador. Al Rey le pueden molestar las preguntas constantes del Paje y su tendencia a desafiar ideas solo por curiosidad. Por otro lado, el Paje puede sentir que el Rey lo sobrepasa con su energía dominante, lo que puede hacerle sentir que sus opiniones no se valoran tanto como le gustaría.

Cómo funciona la sexualidad: En la intimidad, el Rey de Bastos es apasionado y seguro de sí mismo, mientras que el Paje de Espadas es curioso y abierto a experimentar. Esto puede hacer que tengan una vida sexual divertida y llena de exploración, donde el Rey toma la iniciativa y el Paje sigue con entusiasmo. Sin embargo, el Paje puede ser un poco más experimental de lo que el Rey está acostumbrado, lo cual podría resultar emocionante, aunque también requiere flexibilidad por parte de ambos para que funcione.

Cómo funciona la convivencia: El Rey de Bastos suele preferir llevar el control en el hogar, organizando las cosas a su manera, mientras que el Paje es más caótico y le cuesta seguir una rutina. Esto puede ser un reto en la convivencia si no acuerdan roles claros. El Rey podría frustrarse con el estilo un poco desordenado del Paje, mientras que el Paje podría sentirse presionado por las expectativas del Rey. Encontrar un equilibrio en la rutina será importante para evitar malentendidos.

Qué tan fieles son: El Rey de Bastos es muy leal y comprometido, mientras que el Paje de Espadas, aunque es sincero, tiene una mente más exploradora y puede llegar a dudar si no se siente libre para expresarse. Esto no significa que el Paje no sea fiel, pero necesita sentir que tiene espacio para ser quien es sin sentirse atado.

Cómo se divierten: Ambos disfrutan de aventuras, aunque el Rey prefiere actividades físicas y el Paje se inclina más por lo intelectual. Pueden divertirse mucho en actividades donde el Rey tome la iniciativa, como viajes o deportes, mientras el Paje aporta conversaciones interesantes y estimulantes.

Qué pasa si están en desequilibrio: Si el Rey de Bastos se pone terco o mandón, puede sofocar al Paje de Espadas, haciéndolo sentir que sus ideas no valen. En el otro extremo, si el Paje está desbalanceado, puede volverse disperso e impredecible, lo que irrita al Rey. En el peor de los casos, uno de los dos podría sentirse atrapado o desmotivado, afectando la relación en general.

Combinaciones de Caballero de Espadas

Caballero de Espadas & Paje de Copas

(Ver: Paje de Copas & Caballero de Espadas*)*

Caballero de Espadas & Caballero de Copas

(Ver: Caballero de Copas & Caballero de Bastos*)*

Caballero de Espadas & Reina de Copas

(Ver: Reina de Copas & Caballero de Espadas*)*

Caballero de Espadas & Rey de Copas

(Ver: Rey de Copas & Caballero de Espadas*)*

Caballero de Espadas & Paje de Oros

(Ver: Paje de Oros & Caballero de Espadas*)*

Caballero de Espadas & Caballero de Oros

(Ver: Caballero de Oros & Caballero de Espadas*)*

Caballero de Espadas & Reina de Oros

(Ver: Reina de Oros & Caballero de Espadas*)*

Caballero de Espadas & Rey de Oros

(Ver: Rey de Oros & Caballero de Espadas*)*

Caballero de Espadas & Paje de Espadas

(Ver: Paje de Espadas & Caballero de Espadas*)*

Caballero de Espadas & Caballero de Espadas

En qué se entienden: Ambos Caballeros de Espadas se entienden en su forma directa y analítica de ver el mundo. Son intensos y disfrutan de las conversaciones profundas y de los intercambios de ideas. Les gusta la franqueza y valoran la mente rápida de su pareja, por lo que suelen admirarse mutuamente en ese sentido. Ambos buscan la verdad y no se andan con rodeos, así que pueden sentirse muy comprendidos en la manera en que abordan los problemas.

En qué se ayudan: Cada uno aporta claridad y decisión a la relación, lo que puede ser positivo cuando se enfrentan a desafíos. Cuando están en sintonía, el impulso y la determinación que tienen ambos los empuja hacia sus metas. Pueden motivarse mutuamente a cumplir sus objetivos personales y compartidos, ya que ambos creen en dar el máximo y no rendirse fácilmente.

En qué se molestan: Aquí es donde pueden surgir las fricciones. Los dos Caballeros de Espadas tienden a ser críticos y, en ocasiones, un poco duros en su forma de expresarse. Esto puede hacer que se hieran mutuamente si no encuentran un punto medio. Ninguno es particularmente paciente ni da mucho espacio para las emociones, lo cual puede hacer que, al discutir, se vuelvan inflexibles y acaben distanciándose. Además, ambos pueden querer imponer su opinión, y si ninguno cede, las tensiones pueden aumentar rápidamente.

Cómo funciona la sexualidad: En la intimidad, el Caballero de Espadas se enfoca más en la conexión intelectual que en el aspecto emocional. Esto significa que entre ellos puede haber mucha química en el sentido mental, pero es posible que falte un poco de profundidad emocional en la sexualidad. Para ambos, la atracción está en la mente, pero al no ser especialmente sensibles o abiertos emocionalmente, pueden experimentar una conexión física algo fría si no ponen de su parte para involucrarse a otro nivel.

Cómo funciona la convivencia: En la convivencia, ambos tienden a ser organizados y prácticos, aunque también pueden ser un poco obsesivos con el orden y el control. A los dos les gusta tener un ambiente estructurado, pero también pueden chocar en decisiones sobre cómo hacer las cosas, ya que ambos son firmes en sus opiniones. En este sentido, necesitan encontrar un equilibrio para que la vida en pareja sea más llevadera y menos competitiva.

Qué tan fieles son: El Caballero de Espadas es leal a su manera, pero necesita sentir que la relación le aporta un sentido de propósito y reto constante. No es el tipo de pareja que traicionaría fácilmente, pero si se siente aburrido o estancado, podría volverse distante. En general, su compromiso es fuerte si percibe que la relación le ofrece crecimiento y estímulo mental.

Cómo se divierten: Ambos disfrutan de actividades intelectuales, como juegos de estrategia, debates o cualquier cosa que estimule la mente. Les gusta aprender juntos y se divierten en espacios donde pueden discutir ideas y teorías. Sin

embargo, pueden aburrirse de lo mismo rápidamente y necesitarán variar sus actividades para mantener el interés.

Qué pasa si están en desequilibrio: Cuando uno o ambos Caballeros de Espadas están en desequilibrio, la relación se puede volver muy tensa y fría. En su peor versión, pueden ser críticos y hasta crueles, buscando ganar una discusión en lugar de resolver el problema. Si ninguno da el brazo a torcer, pueden terminar lastimándose y alejándose. Además, al carecer de la paciencia y la empatía que otras cartas podrían aportar, pueden quedarse atrapados en peleas interminables o distanciarse, perdiendo el respeto mutuo que alguna vez tuvieron.

Caballero de Espadas & Reina de Espadas

En qué se entienden: El Caballero y la Reina de Espadas se entienden muy bien en temas de intelecto y comunicación. Ambos son directos, lógicos y valoran la claridad. Les gusta analizar las cosas y tienen una forma rápida de procesar problemas y tomar decisiones. En general, comparten una visión objetiva de la vida, y no suelen dejarse llevar mucho por las emociones. Esto crea una relación basada en el respeto y en una forma similar de ver el mundo.

En qué se ayudan: La Reina de Espadas, con su capacidad para ver las cosas desde una perspectiva más serena y reflexiva, puede ayudar al Caballero a detenerse y pensar antes de actuar. Ella aporta un enfoque maduro y sabe cuándo es mejor guardar silencio para reflexionar. El Caballero, en cambio, le da a la Reina ese impulso que a veces le falta para actuar con rapidez y sin tanto análisis. Su energía puede hacer que la Reina se anime a arriesgarse un poco más, especialmente en situaciones donde tiende a quedarse demasiado en su zona de confort mental.

En qué se molestan: Uno de los mayores problemas entre ellos puede ser la tendencia del Caballero a actuar impulsivamente y querer imponer su visión. La Reina de Espadas, que suele ser más estratégica, puede molestarse con esta actitud y sentir que el Caballero no siempre piensa antes de hablar o actuar. Además, al ser ambos muy directos, pueden tener roces frecuentes si ninguno está dispuesto a ceder en sus puntos de vista. Esta relación puede volverse fría si ambos caen en un estilo demasiado crítico o rígido.

Cómo funciona la sexualidad: Para esta pareja, la conexión en la intimidad no es necesariamente muy emocional, sino que tiende a ser más mental. La atracción está en el desafío intelectual y en la estimulación mental que cada uno aporta. Sin embargo, la Reina puede preferir una intimidad más tranquila y pensada, mientras que el Caballero puede querer que todo sea más directo y sin tanto rodeo. Esto puede crear momentos de fricción si no logran equilibrar sus estilos.

Cómo funciona la convivencia: En la convivencia diaria, ambos son bastante organizados y prefieren mantener un espacio ordenado. El Caballero, con su

energía más activa, puede ser quien impulse cambios y mantenga las cosas en movimiento, mientras que la Reina establece normas y estructura. Esto crea un hogar bien organizado, pero puede volverse un poco rígido y controlado si ambos no dejan espacio para la flexibilidad.

Qué tan fieles son: La fidelidad entre ellos suele estar basada en el respeto mutuo. Ambos valoran la honestidad, y es poco probable que busquen algo fuera de la relación si se sienten satisfechos mentalmente con su pareja. Sin embargo, si alguno de los dos se siente incomprendido o desafiado en exceso, puede cerrarse emocionalmente.

Cómo se divierten: Esta pareja disfruta de actividades que estimulen su intelecto, como debates, juegos de estrategia o eventos culturales. Les gusta desafiarse en conversaciones profundas y pueden disfrutar viendo documentales o yendo a charlas. No suelen ser muy aventureros o espontáneos en su tiempo libre, pero encuentran placer en actividades que alimenten su mente.

Qué pasa si están en desequilibrio: Si están en desequilibrio, esta relación puede volverse tensa y fría. El Caballero puede ser impulsivo y hasta un poco agresivo en sus palabras, y la Reina puede volverse muy distante, crítica y cortante. En su peor versión, ambos pueden caer en una relación competitiva, donde cada uno intenta imponer su verdad. La falta de calidez y comprensión puede hacer que la relación se desgaste si ninguno de los dos está dispuesto a abrirse un poco o a escuchar.

Caballero de Espadas & Rey de Espadas

En qué se entienden: El Caballero y el Rey de Espadas tienen en común su enfoque racional y su amor por la lógica. Ambos valoran mucho la claridad y prefieren ir directo al punto. Esta pareja se entiende bien cuando se trata de tomar decisiones rápidas y resolver problemas. Los dos son objetivos y se sienten cómodos hablando sin rodeos, lo que hace que la relación tenga cierta franqueza y honestidad.

En qué se ayudan: El Caballero aporta un impulso fresco y energía para enfrentar nuevas ideas y proyectos. El Rey, con su experiencia, ayuda a canalizar esa energía, dándole dirección y estrategia. Esto hace que el Caballero se sienta orientado y que el Rey se mantenga motivado. El Caballero inspira al Rey a mantener la mente abierta, mientras que el Rey guía al Caballero para que no se precipite y piense mejor sus pasos.

En qué se molestan: Pueden surgir roces porque el Caballero tiende a ser impulsivo y a veces demasiado directo, lo que al Rey le puede parecer imprudente. Por otro lado, la rigidez del Rey y su necesidad de controlar las cosas puede frustrar al Caballero, que siente que necesita más libertad de acción. Ambos tienen una mentalidad fuerte, y esto puede provocar conflictos cuando uno insiste en llevar la razón o en imponer su forma de hacer las cosas.

Cómo funciona la sexualidad: Para estos dos, la atracción física está influenciada por una conexión mental. La relación íntima es más cerebral que emocional, y puede ser satisfactoria siempre y cuando haya un entendimiento claro de los límites y expectativas. Al Rey le gusta que las cosas sean estructuradas, mientras que el Caballero podría desear algo más espontáneo. Esto puede hacer que la vida sexual sea algo predecible, aunque disfrutan de la complicidad y el respeto mutuo.

Cómo funciona la convivencia: La convivencia puede ser ordenada y estructurada, con cada uno ocupándose de las tareas de manera lógica y eficiente. Al Rey le gusta planificar y organizar, mientras que el Caballero aporta nuevas ideas para mejorar la rutina. Sin embargo, puede haber tensiones si el Caballero siente que el Rey es demasiado controlador. Necesitan establecer reglas claras para que ambos se sientan cómodos sin sentirse restringidos.

Qué tan fieles son: Ambos valoran la lealtad, pero para ellos, ser fiel tiene más que ver con respeto y acuerdos claros que con emociones profundas. No son especialmente afectuosos, pero una vez que se comprometen, son firmes en su palabra. El Rey es particularmente constante, mientras que el Caballero puede ser un poco más independiente. La fidelidad es importante para ambos, aunque su expresión de lealtad es más mental que emocional.

Cómo se divierten: Prefieren actividades que los hagan pensar o que les presenten un reto, como debates, juegos de estrategia o actividades al aire libre donde puedan desahogar su energía. No son de buscar salidas muy románticas o emotivas, pero disfrutan de momentos en los que pueden compartir ideas o experiencias. El Rey preferirá actividades más tranquilas, mientras que el Caballero buscará algo más intenso.

Qué pasa si están en desequilibrio: Si uno de los dos o ambos están en desequilibrio, la relación puede volverse fría y distante. El Caballero puede actuar de forma impulsiva y cortante, diciendo cosas sin pensar, mientras que el Rey puede volverse muy crítico, inflexible y difícil de complacer. En los peores momentos, podrían caer en discusiones constantes, donde cada uno intenta tener la última palabra.

Caballero de Espadas & Paje de Bastos

En qué se entienden: El Paje de Bastos y el Caballero de Espadas comparten una energía de entusiasmo y búsqueda. Al Paje le encanta explorar y lanzarse a nuevas experiencias sin pensarlo demasiado, y el Caballero admira eso, ya que también se mueve con rapidez y decisión, aunque lo hace desde un lado más mental. Ambos valoran la libertad, el cambio y el movimiento. Son impulsivos y no suelen quedarse en su zona de confort, lo cual los lleva a entenderse bien en el deseo de aventura y novedad.

En qué se ayudan: El Caballero de Espadas es un pensador estratégico, mientras que el Paje de Bastos aporta creatividad e inspiración. El Caballero ayuda al Paje a concentrarse y a analizar las situaciones antes de actuar, mientras que el Paje le da al Caballero una chispa de entusiasmo y lo saca de su enfoque tan racional. Juntos, se complementan entre ideas frescas y planificación, logrando que ambos puedan equilibrarse y crecer.

En qué se molestan: Aquí pueden surgir algunos roces. El Paje de Bastos es muy espontáneo y tiende a no preocuparse demasiado por las consecuencias, mientras que el Caballero de Espadas, aunque impulsivo, analiza más y puede frustrarse al ver que el Paje actúa sin pensar. Además, el Caballero es más directo y crítico, lo cual puede hacer que el Paje se sienta limitado o desanimado. A veces, sus diferentes ritmos chocan, ya que uno va por emoción pura y el otro necesita lógica.

Cómo funciona la sexualidad: En la intimidad, esta pareja puede tener mucha energía y pasión. El Paje de Bastos es explorador y busca experimentar, y el Caballero de Espadas es abierto a probar cosas nuevas si lo estimulan. Sin embargo, la intensidad del Caballero puede chocar con la ligereza del Paje, haciendo que a veces se descoordinen. A pesar de esto, en general disfrutan de una conexión física viva y emocionante, siempre y cuando sepan respetar sus ritmos.

Cómo funciona la convivencia: En la convivencia, pueden tener algunos problemas para organizarse. El Paje es un poco desordenado y vive más en el momento, mientras que el Caballero es rápido pero ordenado en sus pensamientos. El Paje tiende a ser caótico, lo que puede desbordar al Caballero, quien necesita cierto orden. Si no se adaptan y acuerdan responsabilidades, su vida diaria puede volverse caótica.

Qué tan fieles son: La fidelidad es un aspecto complicado en esta pareja. Ambos valoran la libertad, y aunque pueden ser leales, si no sienten que tienen espacio para ser ellos mismos, pueden distraerse. El Paje puede aburrirse si la relación se vuelve demasiado controlada, y el Caballero, aunque fiel cuando está comprometido, se siente molesto si su pareja no está a su nivel de dedicación.

Cómo se divierten: Esta pareja disfruta de actividades espontáneas, como viajes de último momento, deportes, o salidas a lugares nuevos. Al Caballero le gusta la idea de divertirse con un propósito, y el Paje le trae esa energía sin tanto plan. Pueden pasar un gran tiempo juntos si logran aprovechar esa chispa para crear recuerdos.

Qué pasa si están en desequilibrio: Si uno de los dos está en desequilibrio, pueden surgir problemas importantes. Si el Paje se desborda, puede volverse irresponsable y demasiado volátil, actuando sin medir el impacto. Si el Caballero está fuera de balance, puede tornarse muy crítico o frío, agotando la energía del Paje. En el peor de los casos, esta relación puede volverse inestable y llena de tensiones, con ambos frustrados al no encontrar un punto medio entre la lógica y la emoción.

Caballero de Espadas & Caballero de Bastos

En qué se entienden: El Caballero de Bastos y el Caballero de Espadas comparten una energía activa y aventurera. Ambos son personas intensas, decididas y no le temen a los retos. Se sienten cómodos tomando riesgos y enfrentando lo desconocido, y esta valentía les da una fuerte afinidad. Ambos valoran la acción y la velocidad en sus vidas, lo que hace que se entiendan cuando el otro quiere emprender algo nuevo o lanzarse a una idea espontánea.

En qué se ayudan: Aunque ambos son impulsivos, el Caballero de Bastos aporta un toque de creatividad y entusiasmo, mientras que el Caballero de Espadas le da un enfoque más racional. El Caballero de Bastos inspira al Caballero de Espadas a ser más optimista y a disfrutar el momento, mientras que el Caballero de Espadas ayuda a Bastos a pensar antes de actuar, para no lanzarse sin plan. Esta mezcla los hace sentir que se complementan bien en la toma de decisiones.

En qué se molestan: Aquí es donde las cosas pueden ponerse intensas. El Caballero de Bastos tiende a ser espontáneo y a veces impredecible, mientras que el Caballero de Espadas tiene una mente lógica y puede ser muy directo. Esta diferencia puede crear choques cuando Bastos quiere ir por instinto, pero Espadas insiste en analizar cada detalle. Además, ambos son de temperamento fuerte, así que si no están de acuerdo en algo, puede haber discusiones intensas, ya que ninguno se rinde fácilmente.

Cómo funciona la sexualidad: Ambos Caballeros tienen una energía apasionada y disfrutan de la intensidad en la intimidad. Sin embargo, mientras el Caballero de Bastos busca una conexión apasionada y creativa, el Caballero de Espadas puede enfocarse más en la experiencia en sí misma, a veces sin tanto sentimiento. Esta diferencia puede ser atractiva al principio, pero con el tiempo podrían sentir que necesitan algo más para conectar profundamente.

Cómo funciona la convivencia: En la convivencia, esta pareja podría enfrentar algunos problemas. Ambos son bastante independientes y pueden no estar interesados en organizarse o en los detalles del hogar. La convivencia entre ellos puede ser un poco caótica, ya que ambos tienden a ser impulsivos y ninguno se inclina naturalmente hacia la rutina o la organización. Sin embargo, esta relación puede ser emocionante y llena de movimiento, aunque con falta de estructura.

Qué tan fieles son: La lealtad no es algo que ambos prioricen de la misma manera. El Caballero de Bastos, con su energía de libertad, puede sentirse atrapado si hay muchas demandas de compromiso, mientras que el Caballero de Espadas es fiel a su manera, pero puede ser frío o distante si siente que pierde su independencia. La fidelidad puede estar en riesgo si alguno se siente demasiado controlado.

Cómo se divierten: Ambos disfrutan de actividades que impliquen aventura y movimiento. Les encanta salir, explorar y hacer cosas nuevas, desde deportes extremos hasta viajes improvisados. Esta pareja difícilmente se aburrirá, ya que

ambos tienen una energía incansable que los mantiene buscando la siguiente aventura.

Qué pasa si están en desequilibrio: Cuando uno o ambos están en desequilibrio, esta relación puede volverse muy complicada. Si el Caballero de Bastos se vuelve demasiado impulsivo, puede tomar decisiones sin considerar el impacto en su pareja. Por otro lado, si el Caballero de Espadas se pone demasiado crítico o distante, puede herir al otro con palabras frías. En su peor versión, pueden ser destructivos entre sí, con Bastos actuando sin pensar y Espadas siendo insensible y cortante.

Caballero de Espadas & Reina de Bastos

En qué se entienden: La Reina de Bastos y el Caballero de Espadas comparten una energía de acción y determinación, aunque la expresan de formas distintas. Ambos son apasionados y les gusta hacer las cosas a su manera, sin miedo a asumir riesgos. Les atrae el hecho de que el otro tiene una personalidad fuerte y no se deja llevar fácilmente, lo cual les da cierta admiración mutua. La Reina de Bastos, con su carisma y entusiasmo, entiende la necesidad del Caballero de Espadas de ir tras sus objetivos con audacia y, a su manera, lo respeta.

En qué se ayudan: La Reina de Bastos aporta calor y creatividad a la relación, mientras que el Caballero de Espadas le da un toque de lógica y claridad. Él la ayuda a pensar antes de actuar, y ella lo inspira a ser más espontáneo y a disfrutar un poco más del presente. La Reina impulsa al Caballero a ver el lado positivo y a no quedarse atrapado en la planificación excesiva, mientras que él le ayuda a centrarse en sus ideas y a llevarlas a cabo de manera más estructurada. Se complementan en su capacidad de animar al otro a sacar lo mejor de sí.

En qué se molestan: Aquí pueden surgir roces, ya que ambos tienen un carácter fuerte y, en momentos de desacuerdo, pueden chocar bastante. La Reina de Bastos es apasionada, mientras que el Caballero de Espadas puede ser algo frío y directo, lo cual a veces la hace sentir herida o incomprendida. Además, el Caballero puede encontrar el entusiasmo de la Reina algo exagerado o poco realista, y esto lleva a que haya tensiones. Si cada uno se concentra solo en sus propias necesidades, pueden surgir discusiones por falta de paciencia o de comprensión.

Cómo funciona la sexualidad: En la intimidad, esta pareja puede ser bastante intensa y apasionada. La Reina de Bastos aporta creatividad y calidez, mientras que el Caballero de Espadas contribuye con un enfoque directo y sin rodeos. La combinación resulta emocionante, pero puede volverse un tanto volátil si ambos no están en la misma página. La Reina busca una conexión más emocional y expresiva, mientras que el Caballero a veces puede parecer un poco distante. Sin embargo, cuando ambos se sintonizan, disfrutan de una sexualidad vibrante.

Cómo funciona la convivencia: En el día a día, pueden surgir algunos desafíos en la convivencia, ya que la Reina de Bastos es extrovertida y algo desorganizada, mientras que el Caballero de Espadas prefiere un orden más estructurado. Ella puede dejar las cosas a medias, mientras él busca que todo siga una cierta lógica. La convivencia requiere que ambos hagan ajustes para evitar que el orden o la espontaneidad se vuelvan un motivo de frustración.

Qué tan fieles son: La Reina de Bastos y el Caballero de Espadas pueden ser leales, pero no siempre de la manera tradicional. La Reina es fiel cuando se siente valorada y tiene espacio para expresarse, mientras que el Caballero es leal a sus propios principios y espera sinceridad. Ambos necesitan sentirse respetados, pero pueden ser un poco independientes, y si sienten que la relación les corta sus libertades, podría haber problemas.

Cómo se divierten: En cuanto a la diversión, a ambos les gusta la aventura, aunque cada uno la interpreta de manera distinta. La Reina de Bastos disfruta de actividades creativas y sociales, mientras que el Caballero de Espadas prefiere actividades estimulantes a nivel mental, como debates o juegos de estrategia. Ambos pueden disfrutar juntos si encuentran actividades donde cada uno pueda expresar su energía.

Qué pasa si están en desequilibrio: Cuando están en desequilibrio, esta pareja puede volverse tensa y conflictiva. La Reina de Bastos se convierte en alguien demandante e impaciente, mientras que el Caballero de Espadas puede volverse crítico y distante. En su peor versión, la Reina busca atención constante y el Caballero se enfoca solo en su propio interés, haciendo que la relación se vuelva agotadora para ambos.

Caballero de Espadas & Rey de Bastos

En qué se entienden: El Rey de Bastos y el Caballero de Espadas son dos personalidades fuertes y decididas. Ambos son directos, valoran la acción y tienen una energía intensa que les impulsa a tomar la iniciativa. Les gusta asumir retos y enfrentarse a lo que venga, por lo que se entienden bien en su ambición y su manera de ver la vida como un terreno donde siempre hay algo nuevo por lograr. También coinciden en ser competitivos y en que ambos se sienten más vivos cuando están en movimiento.

En qué se ayudan: El Rey de Bastos, con su experiencia y habilidad para mantener la visión general, ayuda al Caballero de Espadas a enfocarse y a moderar su impulso. Por su parte, el Caballero trae frescura y perspectivas nuevas, motivando al Rey a no caer en la monotonía y a seguir explorando nuevos caminos. El Rey le enseña al Caballero a ver el panorama completo, mientras que el Caballero le

muestra al Rey cómo pensar de forma rápida y adaptarse a situaciones cambiantes. Juntos, se mantienen inspirados y desafiándose mutuamente a crecer.

En qué se molestan: El Rey de Bastos es más paciente y calculador, mientras que el Caballero de Espadas actúa sin pensar mucho en las consecuencias. Esto puede llevar a roces, ya que el Rey puede frustrarse con la impulsividad del Caballero, y el Caballero puede ver al Rey como alguien demasiado rígido. Ambos son tercos, lo cual no ayuda cuando surgen diferencias de opinión. Además, el Rey, con su estilo más estable, puede sentirse agotado por la energía acelerada del Caballero.

Cómo funciona la sexualidad: En la intimidad, esta pareja tiene una conexión intensa y apasionada. Al Rey le gusta tomar la iniciativa y guiar, y el Caballero está dispuesto a seguir su liderazgo con entusiasmo. Ambos disfrutan de una vida sexual activa y prefieren la novedad y el entusiasmo en lugar de rutinas establecidas. Sin embargo, si el Rey busca un enfoque más profundo, el Caballero puede frustrarse, ya que para él el lado físico es suficiente y podría no conectar tanto en un nivel emocional.

Cómo funciona la convivencia: La convivencia puede ser desafiante. El Rey de Bastos tiende a llevar el control del hogar y busca estabilidad, mientras que el Caballero de Espadas prefiere un ambiente flexible y menos estructurado. Esto puede generar choques en el día a día, especialmente en cuanto a organización o al respeto de ciertas rutinas. Mientras el Rey se enfoca en la permanencia, el Caballero puede sentirse limitado por la estructura y buscar formas de romper con la rutina.

Qué tan fieles son: El Rey de Bastos es muy leal y espera lo mismo de su pareja. Por otro lado, el Caballero de Espadas es más independiente y podría cuestionarse los compromisos si siente que le limitan. Aunque ambos pueden ser fieles, el Rey necesita más seguridad y compromiso, mientras que el Caballero puede preferir una relación que le permita espacio para su independencia.

Cómo se divierten: Ambos disfrutan de actividades que los saquen de su zona de confort. El Rey puede preferir deportes de aventura o actividades al aire libre, mientras que el Caballero disfruta de actividades estimulantes o incluso competencias amistosas. Tienen en común el amor por la adrenalina, aunque el Rey es más moderado, mientras el Caballero prefiere lanzarse sin pensar demasiado.

Qué pasa si están en desequilibrio: Si el Rey se vuelve controlador o posesivo, el Caballero puede sentirse atrapado y reaccionar con rebeldía. En su peor versión, el Rey se vuelve inflexible y autoritario, mientras que el Caballero se convierte en alguien impulsivo e irresponsable. Si ambos están desequilibrados, el Rey intentará imponer su autoridad mientras el Caballero hará todo lo posible por romper las reglas, creando una relación llena de conflictos y poco espacio para la comprensión.

Reina de Espadas & Paje de Copas

(Ver: Paje de Copas & Reina de Espadas*)*

Reina de Espadas & Caballero de Copas

(Ver: Caballero de Copas & Reina de Espadas*)*

Reina de Espadas & Reina de Copas

(Ver: Reina de Copas & Reina de Espadas*)*

Reina de Espadas & Rey de Copas

(Ver: Rey de Copas & Reina de Espadas*)*

Reina de Espadas & Paje de Oros

(Ver: Paje de Oros & Reina de Espadas*)*

Reina de Espadas & Caballero de Oros

(Ver: Caballero de Oros & Reina de Espadas*)*

Reina de Espadas & Reina de Oros

(Ver: Reina de Oros & Reina de Espadas*)*

Reina de Espadas & Rey de Oros

(Ver: Rey de Oros & Reina de Espadas*)*

Reina de Espadas & Paje de Espadas

(Ver: Paje de Espadas & Reina de Espadas*)*

Reina de Espadas & Caballero de Espadas

(Ver: Caballero de Espadas & Reina de Espadas*)*

Reina de Espadas & Reina de Espadas

En qué se entienden: La relación entre dos Reinas de Espadas tiene una base muy mental: ambas valoran la lógica, la claridad y la honestidad. Les gusta ir directo al grano, y no tienen problema en hablar de temas profundos o difíciles. También se entienden en su necesidad de independencia y en que ninguna se deja llevar fácilmente por las emociones; prefieren pensar antes de reaccionar. Comparten una visión crítica y analítica, por lo que suelen tener conversaciones estimulantes que las mantienen conectadas.

En qué se ayudan: Cada Reina de Espadas aporta perspectiva y claridad, ayudando a la otra a ver las cosas sin tanto drama. En los momentos de duda o confusión, una Reina de Espadas siempre sabe cómo llevar a su pareja a reflexionar y ver las cosas con objetividad. Su capacidad de mantener la calma y no dejarse llevar por las emociones ayuda a que juntas puedan tomar decisiones y resolver problemas sin perder la cabeza. Se complementan cuando una aporta un punto de vista diferente, empujando a la otra a ver las cosas desde otra perspectiva.

En qué se molestan: Las fricciones pueden aparecer porque ambas tienden a ser muy críticas, y no siempre con el mejor tacto. La Reina de Espadas no tiene problema en señalar lo que cree que está mal, y si su pareja también es una Reina de Espadas, eso puede generar roces, especialmente si ambas se cierran en sus puntos de vista. Como las dos valoran mucho su independencia, también pueden sentir que la otra invade su espacio o no respeta sus límites personales. A veces, esta falta de sensibilidad emocional puede hacer que se distancien.

Cómo funciona la sexualidad: En lo sexual, estas Reinas no suelen poner el foco en la pasión o el romance exagerado. Para ellas, la conexión intelectual es lo más importante. Necesitan admirar y respetar a su pareja para sentirse atraídas, por lo que, si esto está presente, su vida íntima puede ser satisfactoria. Sin embargo, al no ser muy emocionales, puede que falte calidez y espontaneidad, haciendo que la intimidad se sienta un poco "fría" si no hacen un esfuerzo consciente por conectar de forma más afectiva.

Cómo funciona la convivencia: En el día a día, esta pareja se enfoca en mantener un ambiente ordenado y funcional. Ambas son prácticas, y la convivencia puede ser bastante eficiente, ya que ninguna tiene problema en dividir las responsabilidades. Eso sí, como ambas valoran mucho su espacio, es fundamental que respeten los momentos de soledad y privacidad para que la convivencia no se vuelva tensa. Si logran esto, pueden vivir juntas con bastante tranquilidad.

Qué tan fieles son: La lealtad para la Reina de Espadas tiene que ver con respeto y honestidad. No son las personas más románticas, pero sí se comprometen desde el intelecto y la ética. Mientras sientan admiración y respeto mutuo, serán fieles. Sin embargo, si sienten que la relación pierde sentido o respeto, pueden considerar alejarse.

Cómo se divierten: Les gusta hacer actividades que estimulen su mente: debates, juegos de lógica, o leer juntas. No son muy sociables en grandes grupos, así que prefieren encuentros tranquilos o planes que no impliquen mucha gente. Disfrutan de pasar el tiempo juntas siempre y cuando haya algo que las mantenga pensando y aprendiendo.

Qué pasa si están en desequilibrio: Cuando una o ambas Reinas de Espadas están en desequilibrio, la relación puede volverse muy fría y distante. En su peor versión, pueden ser demasiado críticas, casi hirientes, y ambas pueden terminar encerradas en su propio mundo de ideas, evitando conectar de verdad. Si ninguna cede, puede generarse un clima de juicio y competencia, donde cada una busca demostrar su punto de vista sin consideración por los sentimientos de la otra. Esto puede hacer que la relación pierda toda calidez y conexión emocional.

Reina de Espadas & Rey de Espadas

En qué se entienden: La Reina y el Rey de Espadas son una pareja mentalmente ágil y observadora. Los dos valoran la claridad, la lógica y la honestidad, y no temen decir lo que piensan. Son personas que, aunque a veces parecen frías, sienten profundamente la lealtad hacia los suyos. En una relación, ambos comparten una forma de ver el mundo que prioriza el razonamiento y la justicia. Su afinidad se basa en su amor por el análisis y en su capacidad para abordar temas complejos de manera directa.

En qué se ayudan: La Reina de Espadas ayuda al Rey a mantenerse objetivo en sus decisiones, aportando un toque de empatía cuando él tiende a ser demasiado estricto o racional. Por su parte, el Rey ofrece a la Reina estabilidad y dirección, apoyándola en sus momentos de duda y ayudándola a estructurar sus pensamientos cuando se dispersan. Ambos se dan el respaldo intelectual y emocional necesario para mantener su relación en una zona segura y reflexiva.

En qué se molestan: Pueden tener conflictos porque ambos son bastante directos, y a veces su sinceridad puede ser dolorosa. La Reina tiende a ser crítica y a señalar lo que no le convence, mientras que el Rey se enfoca en mantener una postura rígida y en no mostrar vulnerabilidad. Esta pareja puede caer en debates o disputas constantes si uno de ellos se siente atacado o juzgado. También, al ser tan racionales, pueden tener dificultades para conectar con su lado emocional, lo que puede hacer que se sientan un poco “solos” emocionalmente.

Cómo funciona la sexualidad: Para ellos, la conexión física está relacionada con la mente. La atracción se basa en el respeto y la admiración mutua. La sexualidad es importante, pero no suele ser muy apasionada o emotiva. Prefieren un enfoque más controlado y cuidadoso. Aunque no se dejan llevar por impulsos, disfrutan de la intimidad cuando logran conectar desde el respeto mutuo. Si alguno espera mucha expresión emocional o espontaneidad, podría sentirse insatisfecho.

Cómo funciona la convivencia: En casa, la Reina y el Rey de Espadas valoran el orden, la estructura y el respeto de los espacios personales. No son la pareja más cariñosa o expresiva, pero ambos aprecian tener un ambiente organizado donde todo esté en su sitio. Sin embargo, pueden volverse demasiado rígidos o insistir en mantener cada cosa bajo control, lo que a veces hace que la convivencia pierda un poco de calidez. En general, se llevan bien en las rutinas y se respetan, pero pueden parecer distantes.

Qué tan fieles son: Ambos son muy leales y no suelen jugar con los sentimientos. La fidelidad es importante para ellos y prefieren relaciones basadas en la confianza. No se involucran a la ligera, y cuando deciden estar con alguien, lo hacen con una visión de compromiso y respeto. La Reina y el Rey de Espadas se mantienen fieles mientras sienten que hay respeto mutuo y admiración.

Cómo se divierten: A esta pareja le gusta el entretenimiento intelectual: leer, debatir o ver documentales juntos. Prefieren pasar tiempo en actividades que les permitan discutir y analizar, y los ambientes ruidosos o emocionales no suelen ser de su agrado. Se divierten en situaciones donde pueden aprender algo nuevo o donde su mente esté activa.

Qué pasa si están en desequilibrio: Cuando uno o ambos están en desequilibrio, esta pareja puede volverse distante y fría. La Reina puede llegar a ser muy crítica, y el Rey, extremadamente rígido. Es posible que sus discusiones se conviertan en enfrentamientos donde nadie cede, y ambos pueden volverse sarcásticos o crueles en sus palabras. En sus peores versiones, se vuelven inflexibles, perdiendo la capacidad de conectar y terminando en una relación fría y tensa, donde la comunicación real se vuelve escasa y todo gira en torno al control.

Reina de Espadas & Paje de Bastos

En qué se entienden: El Paje de Bastos y la Reina de Espadas tienen una buena conexión en su amor por la aventura mental. Ambos son curiosos y disfrutan de una conversación estimulante. El Paje aporta entusiasmo, siempre con ideas nuevas y energía para probar cosas distintas, mientras que la Reina, con su inteligencia y claridad, disfruta de analizar y cuestionar esas ideas. Ambos valoran la independencia y el espacio personal, lo que les da libertad sin sentirse agobiados.

En qué se ayudan: La Reina de Espadas ayuda al Paje de Bastos a enfocarse y no dispersarse en demasiadas cosas a la vez. Con su lógica y experiencia, ella le da estructura a sus ideas, haciéndolas más viables y realistas. Por su lado, el Paje de Bastos le aporta frescura y espontaneidad, recordándole a la Reina que también es importante relajarse y disfrutar del momento sin pensar tanto. Juntos, pueden aprender mucho el uno del otro.

En qué se molestan: Uno de los puntos de tensión es que el Paje de Bastos puede ser impulsivo y actuar sin pensar en las consecuencias, mientras que la Reina de Espadas prefiere un enfoque más racional y directo. Ella puede verlo como inmaduro o poco serio, y él puede sentir que ella es fría o demasiado crítica. Este contraste puede hacer que la Reina pierda la paciencia y que el Paje sienta que no es comprendido. Además, el Paje no se siente cómodo con el tono directo de la Reina, que a veces puede sonar un poco duro.

Cómo funciona la sexualidad: En la intimidad, el Paje de Bastos aporta energía y pasión, buscando una conexión intensa y sin complicaciones. La Reina de Espadas, aunque no es tan emocional, tiene una curiosidad intelectual que puede traducirse en una experiencia interesante y poco convencional. Sin embargo, puede que haya altibajos en este aspecto, ya que la Reina tiende a necesitar una conexión mental para sentirse en sintonía, mientras que el Paje prefiere algo más físico y menos pensado.

Cómo funciona la convivencia: En el hogar, el Paje de Bastos es relajado y desordenado, mientras que la Reina de Espadas tiene un enfoque más organizado y necesita un espacio limpio y ordenado. A veces, el Paje puede irritarla al dejar todo fuera de lugar o por no tener un plan claro, mientras que él puede sentir que ella es demasiado estricta o controladora. Para que funcione, ambos deben hacer concesiones y aprender a respetar sus diferentes estilos.

Qué tan fieles son: El Paje de Bastos tiende a ser leal mientras esté interesado, pero también es alguien que sigue sus impulsos, lo que puede poner a prueba su fidelidad. La Reina de Espadas, por su parte, es más fiel y comprometida cuando decide estar con alguien, pero no perdonará si siente deslealtad. Si el Paje no está dispuesto a comprometerse, podría haber problemas aquí.

Cómo se divierten: Ambos disfrutan de actividades estimulantes. Pueden encontrar puntos en común en hobbies que les permitan explorar y aprender. Mientras que la Reina prefiere algo con un propósito o un reto mental, el Paje busca pura diversión y espontaneidad. Si logran combinar estas dos perspectivas, pueden tener buenos momentos.

Qué pasa si están en desequilibrio: Si ambos están en desequilibrio, la relación puede volverse inestable. El Paje de Bastos podría actuar de manera imprudente y desinteresada, saltando de una cosa a otra sin pensar en el impacto, mientras que la Reina de Espadas puede volverse demasiado fría, distante y crítica, lo que puede destruir la poca estabilidad que hay entre ellos. Sin una comunicación

fluida y aceptación mutua, la relación podría quedarse en un tira y afloja constante, con muchas idas y vueltas.

Reina de Espadas & Caballero de Bastos

En qué se entienden: El Caballero de Bastos y la Reina de Espadas comparten una fuerte determinación y un gusto por los retos. Ambos son ambiciosos y disfrutan de la emoción de alcanzar nuevas metas. A los dos les gusta la independencia y tener espacio personal. El Caballero aporta energía y pasión, mientras que la Reina añade lógica y planificación. Su relación puede ser estimulante, llena de conversaciones y proyectos, y ambos respetan el deseo del otro de ser auténtico.

En qué se ayudan: El Caballero de Bastos es impulsivo, y la Reina de Espadas, con su claridad mental, puede guiarlo a que enfoque esa energía en algo concreto. Ella le ayuda a ver las cosas de manera más objetiva, mientras que él le da un toque de entusiasmo y espontaneidad. Esta mezcla puede ser interesante: el Caballero inspira a la Reina a tomar riesgos, y la Reina enseña al Caballero a pensar un poco más antes de actuar. Juntos, pueden aprender mucho y salir de sus zonas de confort.

En qué se molestan: La impulsividad del Caballero puede chocar con el enfoque analítico de la Reina. Ella es racional y busca argumentos lógicos, mientras que él se deja llevar por sus emociones y deseos. Esto puede frustrarla, ya que no siempre entiende por qué actúa sin pensar. Por otro lado, la Reina puede ser crítica y distante, lo que al Caballero le cuesta aceptar. Estos contrastes pueden generar tensiones si no aprenden a apreciar sus diferencias.

Cómo funciona la sexualidad: En la intimidad, el Caballero de Bastos aporta energía y pasión, mientras que la Reina de Espadas se muestra más reservada, pero con una gran profundidad emocional. La conexión puede ser intensa y apasionada cuando ambos se sienten cómodos. Él es aventurero y busca momentos intensos, mientras que ella necesita sentirse segura y confiada. Pueden complementarse bien, aunque si el Caballero se muestra muy impulsivo, la Reina podría necesitar un tiempo para adaptarse.

Cómo funciona la convivencia: En la convivencia, la Reina de Espadas tiende a ser organizada y práctica, y espera un cierto orden en el hogar. El Caballero, por su parte, no es el más estructurado y se deja llevar por su creatividad. Si bien esto puede aportar frescura, también puede generar problemas si ella siente que él no se compromete con las tareas. Para que la convivencia funcione, ambos deben estar dispuestos a encontrar un equilibrio en el manejo del hogar.

Qué tan fieles son: La Reina de Espadas es leal y espera lo mismo de su pareja, mientras que el Caballero de Bastos puede ser más libre y explorador. Sin embargo, si ambos se comprometen, pueden construir una relación basada en el

respeto a la independencia de cada uno. El Caballero deberá aprender a valorar esta lealtad, mientras que la Reina debe tener paciencia con su lado aventurero.

Cómo se divierten: La diversión en esta pareja puede ser muy variada. El Caballero disfruta de actividades llenas de adrenalina y aventura, mientras que la Reina prefiere actividades más intelectuales, como leer o asistir a eventos culturales. Sin embargo, si ambos están dispuestos a probar las aficiones del otro, podrían disfrutar juntos de experiencias únicas.

Qué pasa si están en desequilibrio: Si el Caballero de Bastos está desequilibrado, puede volverse impaciente y volátil, actuando sin pensar en las consecuencias. La Reina de Espadas, en su peor versión, puede volverse demasiado crítica y fría, lo que podría hacer que el Caballero se sienta juzgado y sin apoyo. En este estado, la relación podría volverse tensa, con malentendidos y falta de empatía. Ambos necesitan cuidar de su propio equilibrio para evitar que su relación se vuelva un campo de constantes desacuerdos.

Reina de Espadas & Reina de Bastos

En qué se entienden: La Reina de Bastos y la Reina de Espadas se encuentran en su independencia y su carácter fuerte. Ambas son directas, sinceras y no tienen miedo de expresar sus opiniones. La Reina de Bastos aporta energía y entusiasmo a la relación, mientras que la Reina de Espadas aprecia el pensamiento claro y objetivo. Las dos valoran su libertad y necesitan espacio personal, lo cual hace que se entiendan bien en temas de autonomía.

En qué se ayudan: Esta pareja tiene un equilibrio interesante: la Reina de Bastos motiva y empuja a la Reina de Espadas a tomar acción y ser más expresiva, mientras que la Reina de Espadas aporta claridad y organización, ayudando a su pareja a enfocarse y pensar de forma más lógica. Se aportan mutuamente esa chispa y estructura que necesitan para alcanzar sus metas sin dejarse llevar por impulsos o distracciones.

En qué se molestan: Aunque son compatibles en muchos aspectos, pueden surgir tensiones cuando la Reina de Bastos se vuelve demasiado impulsiva o intensa, y la Reina de Espadas, en su tendencia a analizar todo, se vuelve distante o fría. La Reina de Bastos puede frustrarse con la actitud crítica y lógica de su pareja, y la Reina de Espadas puede sentirse incómoda con la intensidad emocional de la Reina de Bastos. Estos momentos de tensión ocurren cuando una actúa de forma muy pasional y la otra responde con lógica, sin lograr encontrar un punto medio.

Cómo funciona la sexualidad: En la intimidad, esta pareja puede experimentar una buena conexión si logran entender los estilos diferentes que ambas aportan. La Reina de Bastos es apasionada y busca una conexión llena de chispa y emoción. La Reina de Espadas es más reservada, prefiere un acercamiento basado en

la confianza y la seguridad. Si logran adaptarse a las necesidades de la otra, pueden disfrutar de una vida sexual satisfactoria y entretenida.

Cómo funciona la convivencia: La convivencia entre la Reina de Bastos y la Reina de Espadas puede ser un poco complicada si no establecen ciertos acuerdos. La Reina de Bastos tiende a ser desordenada y a actuar por impulso, mientras que la Reina de Espadas necesita estructura y orden en su entorno. Para que la vida cotidiana sea armónica, ambas deben aprender a respetar las necesidades de espacio y organización de la otra, buscando un balance entre flexibilidad y orden.

Qué tan fieles son: Ambas Reinas valoran la lealtad, aunque la expresan de maneras diferentes. La Reina de Bastos es leal desde el corazón, comprometida emocionalmente con su pareja. La Reina de Espadas es leal desde la lógica: una vez que elige a alguien, se queda, siempre y cuando haya respeto mutuo. Aunque pueden tener estilos distintos, la lealtad es un punto fuerte en su relación.

Cómo se divierten: Para divertirse, esta pareja necesita actividades que les permitan explorar y aprender. La Reina de Bastos disfruta de aventuras y actividades sociales, mientras que la Reina de Espadas prefiere actividades más intelectuales o debates interesantes. Disfrutan salir de la rutina y pueden encontrar un buen punto en común en actividades que combinen emoción y estímulo mental.

Qué pasa si están en desequilibrio: Si ambas están en desequilibrio, la relación puede volverse un campo de tensión. La Reina de Bastos, en su peor versión, puede ser excesivamente dramática, demandando atención constante, mientras que la Reina de Espadas puede convertirse en alguien crítica y distante, cortando el lazo emocional. Esta versión de la pareja crea un ambiente frío y conflictivo, donde cada una se encierra en su estilo sin adaptarse, lo cual lleva a una desconexión emocional importante.

Reina de Espadas & Rey de Bastos

En qué se entienden: El Rey de Bastos y la Reina de Espadas son intensos y determinados. Ambos buscan crecimiento personal y no temen perseguir lo que desean, así que, aunque vienen de mundos distintos, se respetan. Les encanta la independencia y valoran la inteligencia, lo cual es importante para la Reina de Espadas. Además, ambos prefieren ser sinceros y directos, sin rodeos. Les motiva la idea de avanzar y lograr cosas, lo que les da un propósito común.

En qué se ayudan: El Rey de Bastos es apasionado y lleno de energía, lo que anima a la Reina de Espadas a soltarse un poco y disfrutar del momento. Ella, con su mente analítica, le ayuda a ver las cosas desde otra perspectiva y a planear mejor sus pasos. Él aporta entusiasmo y chispa, y ella le da claridad y estructura. En esta relación, el Rey de Bastos aporta la chispa y la inspiración, y la Reina de Espadas trae el sentido práctico y la lógica.

En qué se molestan: Aquí hay chispas, pero no siempre buenas. La Reina de Espadas puede ser crítica y distante, y esto choca con el lado apasionado del Rey de Bastos. Él puede percibir su actitud fría como falta de interés, mientras que ella puede ver su energía desbordante como imprudencia. También, el Rey suele actuar rápido y no siempre piensa antes de lanzarse, lo cual puede desesperar a la Reina, que es más calculadora y reservada.

Cómo funciona la sexualidad: La química está presente, pero con enfoques diferentes. El Rey de Bastos es intenso y busca pasión física, mientras que la Reina de Espadas necesita una conexión mental para sentirse realmente cómoda. Si logran equilibrar estos enfoques, pueden tener una vida sexual emocionante. Él puede ayudarla a disfrutar y conectar con su lado físico, mientras que ella lo desafía a ser más consciente en sus encuentros.

Cómo funciona la convivencia: La convivencia puede ser una mezcla de armonía y conflicto. El Rey de Bastos es algo desordenado y suele dejar cosas por hacer cuando se aburre de ellas, mientras que la Reina de Espadas es organizada y prefiere tener todo bajo control. Esto puede llevar a roces si él no respeta el orden de ella. Aun así, si cada uno encuentra su espacio y respeta las diferencias, pueden lograr una convivencia balanceada, donde cada uno tenga su rol.

Qué tan fieles son: La lealtad de ambos es firme, aunque por diferentes motivos. El Rey de Bastos es leal porque realmente cree en el compromiso y disfruta ser fiel a alguien que lo inspira. La Reina de Espadas, por otro lado, es leal porque valora la honestidad y el respeto. Ninguno tiende a la infidelidad, aunque si se sienten poco valorados, pueden volverse distantes emocionalmente.

Cómo se divierten: El Rey de Bastos disfruta de actividades emocionantes, como viajes o deportes, mientras que la Reina de Espadas prefiere actividades más intelectuales, como un buen libro o un debate interesante. Si logran encontrar puntos medios, como ver una película o hacer algo estimulante pero no demasiado intenso, ambos pueden disfrutar juntos sin aburrirse.

Qué pasa si están en desequilibrio: Si el Rey de Bastos está en desequilibrio, puede volverse impulsivo, caótico y hasta dominante, lo cual exaspera a la Reina. Si ella está mal aspectada, puede ser excesivamente crítica, fría y distanciada. En el peor de los casos, él podría actuar sin pensar, sintiéndose frustrado y sofocado por su crítica, mientras ella se encierra en su cabeza, juzgando sin expresarse. Esto puede llevar a una relación donde uno siente que está siempre siendo evaluado y el otro se siente ignorado.

Rey de Espadas & Paje de Copas

(Ver: Paje de Copas & Rey de Espadas*)*

Rey de Espadas & Caballero de Copas

(Ver: Caballero de Copas & Rey de Espadas*)*

Rey de Espadas & Reina de Copas

(Ver: Reina de Copas & Rey de Espadas*)*

Rey de Espadas & Rey de Copas

(Ver: Rey de Copas & Rey de Espadas*)*

Rey de Espadas & Paje de Oros

(Ver: Paje de Oros & Rey de Espadas*)*

Rey de Espadas & Caballero de Oros

(Ver: Caballero de Oros & Rey de Espadas*)*

Rey de Espadas & Reina de Oros

(Ver: Reina de Oros & Rey de Espadas*)*

Rey de Espadas & Rey de Oros

(Ver: Rey de Oros & Rey de Espadas*)*

Rey de Espadas & Paje de Espadas

(Ver: Paje de Espadas & Rey de Espadas*)*

Rey de Espadas & Caballero de Espadas

(Ver: Caballero de Espadas & Rey de Espadas*)*

Rey de Espadas & Reina de Espadas

(Ver: Reina de Espadas & Rey de Espadas*)*

Rey de Espadas & Rey de Espadas

En qué se entienden: Los Reyes de Espadas son racionales, analíticos y muy claros en sus objetivos. Ambos valoran la lógica, la planificación y prefieren tomar decisiones basadas en hechos antes que en emociones. Comparten una gran capacidad de razonamiento y tienen la misma seriedad a la hora de enfrentar problemas. En una relación, pueden entenderse bien en discusiones sobre temas intelectuales, donde cada uno valora la opinión y el pensamiento estructurado del otro.

En qué se ayudan: Se apoyan mutuamente para mantenerse centrados y enfocados. Cuando uno de ellos está dudando o se siente confundido, el otro ayuda a aclarar las cosas y a mantener la objetividad. Ambos se impulsan a mantener una vida organizada y buscan una estabilidad mental, lo que hace que la relación sea sólida en términos de estructura y objetivos. Además, si uno enfrenta una situación complicada, el otro puede ofrecer una perspectiva directa y racional, lo cual a ambos les sirve para mantener la calma y encontrar soluciones.

En qué se molestan: La falta de emotividad y la frialdad pueden ser un problema en esta relación. Al ser ambos Reyes de Espadas, pueden caer en un exceso de racionalidad que deja de lado las necesidades emocionales. Esto puede hacer que la relación se sienta distante o que surjan tensiones cuando uno de los dos busca consuelo emocional y recibe una respuesta analítica en lugar de apoyo afectivo. También puede haber una lucha de egos, ya que ambos son líderes por naturaleza y pueden tener dificultades para ceder en una discusión o para comprometerse en ciertos temas.

Cómo funciona la sexualidad: En el aspecto íntimo, los Reyes de Espadas pueden abordar la sexualidad de una manera más bien práctica. La conexión física puede sentirse algo desconectada si ninguno de los dos se permite ser vulnerable. Sin embargo, si logran abrirse poco a poco, pueden disfrutar de una intimidad más exploratoria, aunque no tan emocional. En general, puede faltar una chispa de pasión y espontaneidad, pero si ambos se esfuerzan, pueden construir una conexión más cercana.

Cómo funciona la convivencia: La convivencia entre dos Reyes de Espadas suele ser estructurada y organizada. Ambos se sienten cómodos en un hogar donde cada cosa tiene su lugar y donde las responsabilidades están claras. Sin

embargo, puede faltar calidez en el ambiente, ya que ninguno de los dos suele preocuparse mucho por crear un espacio acogedor. En la vida diaria, pueden llevar una rutina muy ordenada y eficiente, aunque esto puede volverse monótono si no introducen algo de flexibilidad.

Qué tan fieles son: Ambos valoran la lealtad y el compromiso, ya que la fidelidad forma parte de su sentido de responsabilidad. Son personas de palabra, y cuando están en una relación, se comprometen a cumplir lo que prometen. La lealtad para ellos es una cuestión de respeto y ética, por lo que es muy raro que uno de los dos actúe de manera desleal.

Cómo se divierten: Para divertirse, los Reyes de Espadas prefieren actividades intelectuales o que los mantengan mentalmente activos, como debates, juegos de estrategia o proyectos que requieran planificación. No son los más espontáneos, pero disfrutan de actividades que les permitan compartir su lado racional. No es una pareja que se vea en fiestas o actividades muy sociales, ya que ambos valoran más la intimidad de su espacio.

Qué pasa si están en desequilibrio: Si uno o ambos Reyes de Espadas están en desequilibrio, la relación puede volverse muy fría y distante. La peor versión de esta pareja es una donde ambos están tan centrados en tener la razón o en mantener el control que no dejan espacio para el afecto ni para la flexibilidad. Esto puede llevar a una relación basada en reglas y discusiones constantes, donde cada uno se vuelve crítico y hasta algo duro con el otro. En un caso extremo, pueden terminar priorizando sus propias opiniones hasta el punto de perder de vista el bienestar de la relación.

Rey de Espadas & Paje de Bastos

En qué se entienden: El Paje de Bastos y el Rey de Espadas comparten una mente curiosa y un enfoque hacia el aprendizaje, aunque de formas distintas. El Paje es entusiasta, lleno de ideas y con ganas de experimentar cosas nuevas. El Rey, aunque más serio y analítico, aprecia la inteligencia y puede sentirse atraído por la frescura y espontaneidad del Paje. Ambos valoran la independencia, aunque el Rey la busca en el orden y el control, mientras que el Paje la encuentra en la libertad y la exploración.

En qué se ayudan: El Paje de Bastos inspira al Rey de Espadas a relajarse y salir de su rutina, mientras que el Rey le aporta estructura y dirección al Paje. El Rey puede ofrecer consejos claros y objetivos que ayudan al Paje a enfocarse, mientras que el Paje anima al Rey a disfrutar de la vida sin pensarlo tanto. Juntos, pueden aprender mucho uno del otro, especialmente si el Rey abre un poco su mente y el Paje aprovecha la sabiduría de alguien más experimentado.

En qué se molestan: Aquí surgen las diferencias: el Paje es impulsivo y a menudo actúa sin pensar, lo que puede exasperar al Rey, que valora la planificación y el análisis. El Rey puede ser demasiado crítico y rígido, lo cual frustra al Paje, que odia sentirse limitado o juzgado. Esta relación puede volverse tensa si el Rey intenta "educar" constantemente al Paje, o si el Paje insiste en arrastrar al Rey a aventuras para las que no está preparado.

Cómo funciona la sexualidad: En la intimidad, el Paje de Bastos aporta espontaneidad y creatividad, mientras que el Rey de Espadas se acerca al tema de manera más controlada y calculada. La atracción inicial puede ser fuerte, ya que ambos ven en el otro algo intrigante. Sin embargo, pueden enfrentarse a desajustes en sus deseos: el Paje busca experimentar, mientras que el Rey puede preferir algo más estable y menos arriesgado. Si logran balancear sus enfoques, pueden descubrir una conexión única y equilibrada.

Cómo funciona la convivencia: En el día a día, el Paje de Bastos puede ser algo desorganizado y despreocupado, mientras que el Rey de Espadas valora el orden y la rutina. El Paje puede ver las reglas del Rey como restricciones, y el Rey puede frustrarse con el caos que el Paje suele traer. Para vivir juntos de forma armoniosa, necesitarán acordar ciertas reglas o dividir las tareas de manera justa para evitar conflictos constantes.

Qué tan fieles son: El Paje de Bastos, al ser curioso y siempre en busca de nuevas experiencias, puede parecer poco comprometido, pero no necesariamente infiel. El Rey de Espadas, en cambio, toma la lealtad muy en serio y espera lo mismo. Si ambos se comprometen, es probable que lo respeten, pero la naturaleza cambiante del Paje puede poner a prueba la paciencia del Rey.

Cómo se divierten: El Paje disfruta de aventuras y actividades emocionantes, mientras que el Rey prefiere entretenimiento más estructurado o intelectual. Podrían encontrar un equilibrio al explorar nuevos lugares o hacer actividades creativas que combinen la pasión del Paje con el enfoque intelectual del Rey.

Qué pasa si están en desequilibrio:

Si el Paje está en su peor versión, puede volverse irresponsable, inquieto y hasta egoísta, buscando emoción sin pensar en las consecuencias. Esto puede irritar mucho al Rey de Espadas, quien, en su peor versión, se vuelve frío, autoritario y crítico. Si ambos están desbalanceados, la relación se vuelve una batalla constante entre la impulsividad del Paje y la rigidez del Rey, generando conflictos sin fin.

Rey de Espadas & Caballero de Bastos

En qué se entienden: El Caballero de Bastos y el Rey de Espadas encuentran puntos en común en su enfoque decidido y su deseo de alcanzar metas. El Caballero es enérgico, impulsivo y busca nuevas aventuras, mientras que el Rey de

Espadas valora la claridad mental y la estrategia. Ambos son fuertes en sus convicciones y no dudan en decir lo que piensan, así que comparten ese carácter firme que a veces hasta resulta inspirador. Valoran la independencia, lo cual hace que respeten el espacio personal del otro.

En qué se ayudan: Esta pareja puede ser muy complementaria: el Caballero de Bastos aporta emoción y energía, siempre listo para animar la relación con ideas frescas y espontáneas, mientras que el Rey de Espadas le da estructura y dirección a esas ideas, ayudando a que no se queden solo en palabras. El Caballero ayuda al Rey a soltar un poco su lado serio y disfrutar más del momento, mientras que el Rey le enseña al Caballero a planificar y no dejarse llevar solo por el impulso. Juntos, logran equilibrar acción y reflexión.

En qué se molestan: El Caballero de Bastos, con su naturaleza impetuosa, puede chocar con la actitud analítica del Rey de Espadas. El Caballero tiende a actuar sin pensar demasiado, mientras que el Rey prefiere analizar cada detalle antes de moverse, lo cual a veces le parece frustrante al Caballero. El Rey puede ver al Caballero como alguien irresponsable o volátil, mientras que el Caballero puede sentir que el Rey es frío o controlador. Si no encuentran un punto medio, estos desacuerdos pueden aumentar.

Cómo funciona la sexualidad: En la intimidad, esta pareja puede ser muy apasionada, pero con estilos diferentes. El Caballero de Bastos aporta intensidad y un enfoque atrevido, mientras que el Rey de Espadas prefiere una conexión más mental y controlada. El Caballero puede ayudar al Rey a soltarse y disfrutar del momento, pero el Rey necesita sentirse mentalmente conectado para estar a gusto. Aunque sus enfoques son distintos, pueden complementarse y tener una vida sexual interesante si son flexibles.

Cómo funciona la convivencia: En la convivencia, el Caballero de Bastos puede ser algo desordenado y espontáneo, mientras que el Rey de Espadas prefiere una rutina clara y organizada. El Rey suele tomar las riendas de la organización, lo cual a veces se vuelve una fuente de tensión si el Caballero siente que lo controlan. Sin embargo, si se respetan los límites, el Rey puede ayudar al Caballero a tener un hogar más estructurado, y el Caballero puede aportar frescura y romper la monotonía del día a día.

Qué tan fieles son: El Caballero de Bastos, siendo impulsivo, puede ser menos constante en sus relaciones. Por otro lado, el Rey de Espadas es bastante leal, siempre y cuando sienta respeto y compromiso mutuo. La fidelidad puede depender de cuánto ambos se sientan valorados. Si se comprometen y respetan sus diferencias, logran mantenerse fieles.

Cómo se divierten: Juntos, encuentran diversión en actividades variadas: el Caballero de Bastos disfruta de las aventuras y los planes espontáneos, mientras que el Rey de Espadas puede proponer actividades intelectuales o estratégicas. Pueden disfrutar tanto de escapadas inesperadas como de debates interesantes. El equilibrio entre sus estilos hace que el tiempo de ocio sea bastante divertido.

Qué pasa si están en desequilibrio: Si el Caballero de Bastos está desequilibrado, puede volverse impulsivo hasta el punto de ser imprudente, sin pensar en las consecuencias de sus acciones, mientras que el Rey de Espadas, en su peor versión, se vuelve crítico y controlador, buscando imponer su visión sin considerar la opinión del otro. Si ambos están desequilibrados, el Caballero podría actuar de forma caótica, y el Rey podría reaccionar con frialdad y distancia, lo cual crea un ambiente de conflicto constante y distancia emocional.

Rey de Espadas & Reina de Bastos

En qué se entienden: La Reina de Bastos y el Rey de Espadas se entienden en su ambición y su fuerte carácter. A los dos les gusta actuar de forma decidida y tienen una gran confianza en sus habilidades. Ambos son líderes, pero de maneras diferentes: la Reina de Bastos es inspiradora y apasionada, mientras que el Rey de Espadas es lógico y estratégico. Se admiran mutuamente, ya que cada uno respeta la fortaleza y el ingenio del otro. Valoran la independencia y respetan el espacio personal, lo cual es importante para ambos.

En qué se ayudan: La Reina de Bastos aporta energía y motivación al Rey de Espadas, ayudándolo a salir de su mente y actuar de manera más intuitiva. Ella es su impulso para ser más espontáneo y para disfrutar de los momentos sin tanto análisis. El Rey, por su lado, le da a la Reina estructura y claridad. Con su enfoque racional, le ayuda a poner orden en sus ideas y proyectos. Juntos, logran equilibrar acción y reflexión, lo que les permite avanzar con seguridad.

En qué se molestan: Aquí puede haber algunos roces fuertes, ya que ambos tienen personalidades muy intensas y son poco dados a ceder en sus puntos de vista. La Reina de Bastos tiende a seguir sus impulsos, mientras que el Rey de Espadas necesita que todo tenga sentido lógico. Esto puede causar frustraciones, especialmente si la Reina se siente controlada o el Rey siente que su pareja es demasiado impulsiva. Además, ambos pueden ser algo tercos, y esto lleva a enfrentamientos si no logran aceptar las diferencias del otro.

Cómo funciona la sexualidad: En la intimidad, esta pareja puede ser bastante apasionada. La Reina de Bastos aporta el fuego y el deseo, mientras que el Rey de Espadas aporta precisión y una mente aguda, creando una mezcla intensa. Aunque su conexión física es fuerte, pueden necesitar encontrar un ritmo en el que ambos se sientan cómodos: ella es más impulsiva y él, más controlado. Si logran adaptarse, la intimidad puede ser satisfactoria y llena de energía.

Cómo funciona la convivencia: La convivencia puede ser algo compleja. La Reina de Bastos es espontánea y creativa en el hogar, mientras que el Rey de Espadas prefiere el orden y la lógica. Puede haber discusiones sobre la organización del espacio y la forma en que cada uno maneja las rutinas. Si encuentran un

equilibrio, la Reina puede aportar un ambiente cálido, y el Rey, estabilidad, pero si ninguno cede, la vida en casa puede volverse tensa.

Qué tan fieles son: Ambos son leales, pero de formas distintas. La Reina de Bastos es fiel porque cree en la pasión y el compromiso, mientras que el Rey de Espadas lo es por principios y por respeto. Sin embargo, si sienten que el otro no los respeta o no comparte sus valores, podrían cuestionarse la relación.

Cómo se divierten: Para divertirse, la Reina de Bastos prefiere planes emocionantes y sociales, mientras que el Rey de Espadas disfruta de actividades que estimulen su mente, como una buena conversación o un debate. Pueden compartir momentos juntos si logran combinar aventura con reflexión, como un viaje con espacios para aprender y explorar.

Qué pasa si están en desequilibrio: Si uno o ambos están en desequilibrio, pueden surgir problemas. La Reina de Bastos se vuelve dominante e impulsiva, mientras que el Rey de Espadas se cierra y se vuelve crítico y distante. En lugar de apoyarse, pueden terminar viéndose como rivales, con ella insistiendo en su voluntad y él en su lógica. Esto puede llevar a una relación con constantes discusiones y poca empatía si no se esfuerzan por recuperar el equilibrio y entender las necesidades del otro.

Rey de Espadas & Rey de Bastos

En qué se entienden: El Rey de Bastos y el Rey de Espadas comparten una energía fuerte y orientada a cumplir sus objetivos. Ambos son líderes y tienen una visión clara de lo que quieren en la vida. Al Rey de Bastos le apasiona todo lo que hace y siempre busca maneras de innovar y avanzar. Por su parte, el Rey de Espadas es un estratega, siempre analizando y tomando decisiones desde la lógica. Los dos valoran la independencia y el respeto, y suelen admirarse mutuamente por su capacidad de enfrentar las cosas con valentía y firmeza.

En qué se ayudan: El Rey de Bastos aporta entusiasmo y un impulso constante para seguir adelante, lo que anima al Rey de Espadas a no quedarse demasiado en su mente y a pasar a la acción. A cambio, el Rey de Espadas ayuda al Rey de Bastos a planificar y pensar antes de actuar, evitando así que tome decisiones impulsivas. Juntos, se equilibran: uno aporta la chispa y el otro la reflexión. Esto puede hacer que logren metas que, por separado, serían difíciles de alcanzar.

En qué se molestan: Ambos pueden ser tercos y algo inflexibles. El Rey de Bastos actúa de manera apasionada y, a veces, precipitada, mientras que el Rey de Espadas prefiere tomar su tiempo para analizar las cosas. Esto puede llevar a que se frustren mutuamente: el Rey de Bastos se desespera con la "frialdad" del Rey de Espadas, y el Rey de Espadas se cansa de la "impulsividad" del Rey de Bastos.

Además, ambos tienen una naturaleza dominante, lo que puede llevar a luchas de poder si no encuentran un equilibrio.

Cómo funciona la sexualidad: En la intimidad, esta pareja puede tener una conexión muy intensa. El Rey de Bastos aporta pasión y un enfoque directo, mientras que el Rey de Espadas disfruta explorando y buscando lo que le da satisfacción a su pareja. Sin embargo, pueden chocar si el Rey de Bastos busca una conexión más física mientras el Rey de Espadas necesita cierta conexión intelectual para sentirse a gusto. Si logran entenderse, pueden disfrutar de una vida sexual estimulante y variada.

Cómo funciona la convivencia: La convivencia puede ser un poco complicada si no encuentran una manera de organizarse. Al Rey de Bastos le gusta mantener la energía alta y no le gusta demasiado la rutina, mientras que el Rey de Espadas necesita un hogar bien estructurado y controlado. Puede que el Rey de Espadas intente imponer orden y planificación, lo que puede frustrar al Rey de Bastos. Sin embargo, si logran respetar los espacios y rutinas de cada uno, podrían llevar una convivencia estable.

Qué tan fieles son: Ambos valoran la lealtad, pero de formas diferentes. El Rey de Bastos es leal mientras siente que la relación le permite ser él mismo y tener su espacio para crear y ser espontáneo. El Rey de Espadas, por otro lado, es leal por un sentido de compromiso y responsabilidad. En general, esta pareja puede ser fiel, siempre y cuando respeten sus límites y no intenten controlarse mutuamente.

Cómo se divierten: Esta pareja disfruta de actividades que les permitan explorar y experimentar. El Rey de Bastos puede proponer planes atrevidos o fuera de lo común, mientras que el Rey de Espadas disfruta de debates, juegos de estrategia o actividades donde pueda usar su mente. Juntos, pueden encontrar un equilibrio entre aventura y desafío intelectual.

Qué pasa si están en desequilibrio: Cuando alguno de ellos está en desequilibrio, el conflicto se agrava. Un Rey de Bastos mal aspectado se vuelve impulsivo, impaciente y puede llegar a ser irritable. El Rey de Espadas, si está en su peor versión, se torna frío, crítico y distante. Si ambos están desequilibrados al mismo tiempo, la relación puede ser tensa, con muchos desacuerdos y luchas de poder.

Paje de Bastos & Paje de Copas

(Ver: Paje de Copas & Paje de Bastos*)*

Paje de Bastos & Caballero de Copas

(Ver: Paje de Copas & Paje de Bastos*)*

Paje de Bastos & Reina de Copas

(Ver: Reina de Copas & Paje de Bastos*)*

Paje de Bastos & Rey de Copas

(Ver: Rey de Copas & Paje de Bastos*)*

Paje de Bastos & Paje de Oros

(Ver: Paje de Oros & Paje de Bastos*)*

Paje de Bastos & Caballero de Oros

(Ver: Caballero de Oros & Paje de Bastos*)*

Paje de Bastos & Reina de Oros

(Ver: Reina de Oros & Paje de Bastos*)*

Paje de Bastos & Rey de Oros

(Ver: Rey de Oros & Paje de Bastos*)*

Paje de Bastos & Paje de Espadas

(Ver: Paje de Espadas & Paje de Bastos*)*

Paje de Bastos & Caballero de Espadas

(Ver: Caballero de Espadas & Paje de Bastos*)*

Paje de Bastos & Reina de Espadas

(Ver: Reina de Espadas & Paje de Bastos*)*

Paje de Bastos & Rey de Espadas

(Ver: Rey de Espadas & Paje de Bastos*)*

Paje de Bastos & Paje de Bastos

❤️❤️❤️❤️❤️❤️❤️🖤🖤🖤

En qué se entienden: Los dos Pajes de Bastos se entienden de maravilla en cuanto a su energía juvenil y su entusiasmo. Son curiosos, siempre con ganas de experimentar cosas nuevas y de lanzarse a la aventura. Ambos disfrutan de la espontaneidad y de vivir el momento sin mucha planificación. Esa actitud abierta y despreocupada les da un gran punto en común, porque se sienten libres de explorar juntos y apoyarse en su lado más creativo y divertido.

En qué se ayudan: Al ser tan similares, estos dos Pajes se motivan mutuamente a probar cosas nuevas y a mantener la relación fresca y emocionante. Ninguno de los dos se aburre fácilmente, y su pareja refuerza esa chispa constante que tienen para buscar nuevas experiencias. Se ayudan a no estancarse, a mantener el impulso de avanzar y a disfrutar del presente. En esta relación, cada uno inspira al otro a no quedarse quieto.

En qué se molestan: Esa misma energía que los une también puede jugar en contra. Ninguno de los dos es muy responsable o tiene mucha paciencia, y pueden frustrarse si las cosas no salen como esperan o si hay tareas que requieren compromiso a largo plazo. Al ser impulsivos, a veces reaccionan sin pensar, y eso puede llevar a discusiones rápidas o a malentendidos. Tampoco suelen preocuparse demasiado por la organización o los detalles, lo que puede hacer que las responsabilidades se acumulen y generen roces.

Cómo funciona la sexualidad: Para estos dos, la intimidad es una extensión de su energía entusiasta y creativa. Son juguetones, abiertos a probar cosas nuevas y a vivir el momento sin complicarse demasiado. Su vida sexual tiende a ser activa y divertida, llena de espontaneidad y experimentación. Sin embargo, pueden caer en la superficialidad si no se conectan a un nivel más profundo, ya que ambos están más enfocados en la acción que en el vínculo emocional.

Cómo funciona la convivencia: La convivencia puede ser un tanto caótica con dos Pajes de Bastos, ya que ambos son más de vivir el momento que de planificar o mantener rutinas. El hogar podría estar un poco desordenado, y es probable que olviden las tareas diarias o las posterguen por enfocarse en algo más divertido. Aunque ambos disfrutan de un ambiente relajado y sin presiones, esto puede volverse un problema si empiezan a ignorar sus responsabilidades.

Qué tan fieles son: En términos de fidelidad, ambos Pajes pueden ser algo inestables. No es que busquen traicionar a la pareja, pero su amor por lo nuevo y emocionante puede hacer que se sientan atraídos por otras experiencias. Si la relación sigue siendo interesante y los mantiene estimulados, pueden mantenerse fieles, pero si sienten que se está volviendo monótona, la tentación de buscar algo diferente puede aparecer.

Cómo se divierten: Esta pareja sabe cómo divertirse. Les encanta probar actividades nuevas, salir de la rutina y vivir experiencias emocionantes. Pueden disfrutar de deportes, actividades al aire libre o incluso viajes espontáneos. Ambos están en la misma sintonía cuando se trata de disfrutar de la vida, y se sienten cómodos planeando aventuras juntos o, mejor dicho, ¡improvisando sobre la marcha!

Qué pasa si están en desequilibrio: Si uno o ambos Pajes de Bastos están en desequilibrio, pueden volverse aún más impulsivos e imprudentes. Podrían actuar sin pensar en las consecuencias, tanto en lo emocional como en lo material, lo cual podría traer problemas graves en la relación. Al mismo tiempo, pueden ser más inconstantes y tener cambios de humor que desgasten el vínculo. En el peor de los casos, si ambos se sienten frustrados o limitados, pueden buscar escapar en lugar de enfrentar las dificultades, dejando la relación en un estado de confusión e incertidumbre.

Paje de Bastos & Caballero de Bastos

En qué se entienden: El Caballero y el Paje de Bastos comparten una energía apasionada y aventurera. Ambos son creativos, les encanta la emoción de hacer cosas nuevas y no temen a los cambios. Son espontáneos, optimistas y encuentran mucha satisfacción en vivir el momento. Se entienden porque ambos disfrutan de la acción y la libertad, y esto les da una afinidad única. Juntos, pueden inspirarse mutuamente y aprovechar al máximo su entusiasmo.

En qué se ayudan: El Caballero de Bastos, siendo más experimentado, ayuda al Paje a canalizar su energía y a darle dirección. Es alguien que, aunque impulsivo, ya tiene una idea de cómo llevar sus ideas a la práctica, y esto aporta estructura al entusiasmo desbordante del Paje. Por su parte, el Paje de Bastos aporta frescura y nuevas ideas que el Caballero a veces no considera, y esto lo mantiene motivado y

en constante aprendizaje. Entre ambos, logran sacar lo mejor de su lado aventurero sin perderse en el camino.

En qué se molestan: El problema entre ellos surge cuando ninguno quiere asumir las responsabilidades de la vida diaria. Ambos pueden ser algo impulsivos y distraídos, y esto puede hacer que, en la vida cotidiana, falte organización o se generen conflictos por cosas simples como el orden en casa o la administración de los gastos. Además, al ser tan independientes, a veces pueden competir por el espacio o la libertad en la relación, y esto puede hacer que haya roces si no encuentran un equilibrio.

Cómo funciona la sexualidad: En la intimidad, el Caballero y el Paje de Bastos tienen una conexión muy activa y apasionada. Ambos disfrutan de la espontaneidad y de explorar nuevas experiencias juntos, y valoran que su pareja esté dispuesta a probar cosas sin tantas inhibiciones. Sin embargo, dado que ambos son impulsivos, pueden caer en la falta de profundidad en la conexión física si no se toman el tiempo de crear un ambiente más íntimo y emocional.

Cómo funciona la convivencia: En la convivencia, ambos son desordenados y no suelen preocuparse mucho por las rutinas o por mantener una organización estable. Esto puede hacer que, si no se ponen de acuerdo, la vida diaria se vuelva un poco caótica. Aunque disfrutan del tiempo juntos, a veces necesitan espacio personal para no sentirse atrapados en la rutina. Si logran asignarse algunas responsabilidades, pueden llevarse bien en un ambiente más relajado y sin tantas reglas.

Qué tan fieles son: La fidelidad entre ellos puede ser un tema delicado, ya que ambos valoran mucho la libertad y pueden sentirse limitados si la relación se vuelve demasiado demandante. Sin embargo, si hay una base de confianza y se respetan los espacios, pueden ser leales y estar comprometidos. Para ambos, ser fiel implica mantener la relación interesante y divertida.

Cómo se divierten: Esta pareja es muy activa y busca aventuras constantes. Pueden disfrutar de deportes, viajes o proyectos creativos juntos, ya que ninguno le teme a lo desconocido. La diversión para ellos es sinónimo de exploración y desafío, y prefieren actividades llenas de acción y novedad.

Qué pasa si están en desequilibrio: Si alguno o ambos están en desequilibrio, esta pareja puede volverse muy inestable. El Caballero de Bastos puede actuar de forma impulsiva y arriesgada, tomando decisiones sin pensar en las consecuencias, lo que puede generar problemas financieros o emocionales. El Paje, por su lado, puede volverse inconstante y distraído, perdiendo el interés en sus proyectos y en la relación. En su peor versión, ambos pueden competir entre ellos por el control y la libertad, lo que podría llevar a una relación caótica y llena de malentendidos.

Paje de Bastos & Reina de Bastos

En qué se entienden: La Reina de Bastos y el Paje de Bastos tienen una conexión natural, ya que ambos son muy apasionados y entusiastas. A la Reina le gusta liderar y contagiar su energía a los demás, y el Paje aporta frescura y curiosidad. Les encanta la aventura y no temen probar cosas nuevas, ya sea en su vida diaria o en sus proyectos personales. Ambos valoran la espontaneidad y disfrutan estando ocupados con actividades que los motivan.

En qué se ayudan: La Reina de Bastos aporta experiencia y confianza, guiando al Paje en su entusiasmo inicial. Ella lo inspira a tomar decisiones más claras y lo ayuda a encaminar su energía. El Paje, en cambio, le recuerda a la Reina el valor de mantener el espíritu joven y abierto. Él le da ese toque de diversión e inocencia que muchas veces la Reina, tan enfocada en sus objetivos, podría perder. Juntos, son una combinación llena de vida y apoyo mutuo.

En qué se molestan: Aunque se llevan bien, hay momentos en que la Reina puede frustrarse con la falta de experiencia del Paje y su tendencia a dispersarse. Ella espera que sea más constante y responsable, mientras que él, por otro lado, puede sentir que la Reina lo presiona o intenta controlarlo. También puede surgir tensión si el Paje busca cambiar de dirección o explorar nuevas ideas y ella lo percibe como falta de compromiso.

Cómo funciona la sexualidad: La atracción entre ellos es fuerte, marcada por la química y la emoción. A ambos les gusta mantener la chispa viva, y no tienen miedo de experimentar en la intimidad. La Reina es segura y apasionada, mientras que el Paje es entusiasta y abierto a nuevas experiencias. Sin embargo, la Reina puede frustrarse si el Paje se muestra inconstante o distraído, ya que para ella la conexión física también significa entrega.

Cómo funciona la convivencia: En la convivencia, las diferencias se notan. La Reina es más organizada y le gusta que todo funcione con un propósito, mientras que el Paje es más relajado y puede dejar cosas sin terminar. Esto puede llevar a roces, ya que la Reina necesita estructura y él prefiere la libertad. Aun así, si ambos encuentran un equilibrio, pueden disfrutar de un hogar dinámico y lleno de movimiento.

Qué tan fieles son: La Reina de Bastos es leal y espera lo mismo de su pareja, valorando la honestidad en la relación. El Paje, aunque comprometido, puede ser más inconstante debido a su naturaleza curiosa. La fidelidad podría ser un punto conflictivo si el Paje se siente atrapado o sin libertad. Sin embargo, si logran mantener una relación divertida y estimulante, el Paje es capaz de mantener su lealtad.

Cómo se divierten: Ambos disfrutan de actividades llenas de energía, como salidas espontáneas, viajes o deportes. Les gusta estar activos y, sobre todo, compartir experiencias que rompan la rutina. El Paje se entusiasma con la iniciativa de la Reina, y ella se siente joven y viva a su lado. Su idea de diversión es seguir explorando y manteniéndose en movimiento.

Qué pasa si están en desequilibrio: Si esta pareja está en desequilibrio, las cosas pueden ponerse tensas. La Reina podría volverse demasiado controladora y

crítica, exigiendo que el Paje cumpla sus expectativas. El Paje, por otro lado, podría volverse impulsivo y descuidado, dejando todo a medias o buscando diversión fuera de la relación. En su peor versión, ambos pueden sentirse incomprendidos: ella, por no tener el apoyo que espera, y él, por sentirse limitado y presionado.

Paje de Bastos & Rey de Bastos

En qué se entienden: El Rey y el Paje de Bastos comparten un espíritu aventurero y una gran pasión por vivir nuevas experiencias. Ambos son del elemento Fuego, así que están llenos de energía y entusiasmo. El Rey es ambicioso y seguro de sí mismo, mientras que el Paje es curioso y espontáneo, lo que crea una conexión fresca y motivadora entre ambos. Su manera de ver la vida, siempre queriendo hacer más y sin miedo a los cambios, les da una afinidad natural.

En qué se ayudan: El Rey aporta dirección y visión, guiando al Paje en sus ideas y proyectos. Para el Paje, el Rey es una figura de inspiración, alguien que muestra lo que se puede lograr con determinación. A su vez, el Paje le recuerda al Rey cómo disfrutar de los pequeños momentos y lo ayuda a mantener viva su pasión y creatividad. Esta relación es una fuente de crecimiento: el Rey ayuda al Paje a madurar y enfocarse, mientras que el Paje trae frescura y espontaneidad, recordándole al Rey que la vida también puede ser divertida e improvisada.

En qué se molestan: El Paje de Bastos, con su actitud despreocupada y su falta de experiencia, puede parecer inmaduro o poco comprometido para el Rey, que prefiere la estabilidad y la seguridad. El Rey podría frustrarse si siente que el Paje no toma las cosas en serio, mientras que el Paje podría sentirse presionado o controlado por la necesidad del Rey de tener todo bajo control. Este desbalance puede llevar a conflictos si el Rey exige demasiado o si el Paje se siente agobiado.

Cómo funciona la sexualidad: En la intimidad, esta pareja tiene una conexión apasionada y enérgica. El Rey de Bastos es seguro y sabe bien lo que quiere, mientras que el Paje es curioso y abierto a experimentar. Ambos disfrutan de una vida sexual vibrante, aunque el Rey puede ser más intenso, y el Paje, más juguetón. Si logran equilibrar sus ritmos, la sexualidad puede ser un aspecto muy divertido y enriquecedor para los dos.

Cómo funciona la convivencia: En el día a día, pueden surgir ciertos desafíos. El Rey es organizado y estructurado, mientras que el Paje tiene un enfoque más relajado, prefiriendo la libertad. El Rey de Bastos es quien toma la iniciativa en el hogar, asegurándose de que todo funcione bien, mientras que el Paje puede dejar tareas sin hacer o postergar responsabilidades. Si logran ponerse de acuerdo, el Rey puede ayudar al Paje a ser más responsable, mientras el Paje aporta una vibra relajada al hogar.

Qué tan fieles son: El Rey de Bastos valora la lealtad y espera lo mismo de su pareja, mientras que el Paje, al ser más joven e inquieto, puede tener dudas si la relación se vuelve demasiado estricta o exigente. La fidelidad aquí depende de cuán equilibrada y libre se sienta esta relación. Si ambos respetan sus espacios y su independencia, es más probable que se mantengan fieles.

Cómo se divierten: Ambos disfrutan de actividades estimulantes y aventureras. Les encanta salir, probar cosas nuevas y vivir momentos emocionantes. Ya sea en actividades deportivas, viajes espontáneos o incluso proyectos creativos, esta pareja se divierte a lo grande cuando están juntos, especialmente en situaciones que les permitan explorar y aprender.

Qué pasa si están en desequilibrio: Si el Rey está en su peor versión, puede volverse autoritario, queriendo controlar todo y exigiendo demasiado al Paje. Esto sofocaría al Paje, quien en su desequilibrio se vuelve impulsivo y caótico, sin preocuparse por las consecuencias. Cuando ambos están fuera de balance, el Rey puede perder la paciencia y frustrarse, mientras que el Paje se vuelve irresponsable y huye de sus compromisos.

Caballero de Bastos & Paje de Copas

(Ver: Paje de Copas & Caballero de Bastos*)*

Caballero de Bastos & Caballero de Copas

(Ver: Caballero de Copas & Caballero de Bastos*)*

Caballero de Bastos & Reina de Copas

(Ver: Reina de Copas & Caballero de Bastos*)*

Caballero de Bastos & Rey de Copas

(Ver: Rey de Copas & Caballero de Bastos*)*

Caballero de Bastos & Paje de Oros

(Ver: Paje de Oros & Caballero de Bastos*)*

Caballero de Bastos & Caballero de Oros

(Ver: Caballero de Oros & Caballero de Bastos*)*

Caballero de Bastos & Reina de Oros

(Ver: Reina de Oros & Caballero de Bastos*)*

Caballero de Bastos & Rey de Oros

(Ver: Rey de Oros & Caballero de Bastos*)*

Caballero de Bastos & Paje de Espadas

(Ver: Paje de Espadas & Caballero de Bastos*)*

Caballero de Bastos & Caballero de Espadas

(Ver: Caballero de Espadas & Caballero de Bastos*)*

Caballero de Bastos & Reina de Espadas

(Ver: Reina de Espadas & Caballero de Bastos*)*

Caballero de Bastos & Rey de Espadas

(Ver: Rey de Espadas & Caballero de Bastos*)*

Caballero de Bastos & Paje de Bastos

(Ver: Paje de Bastos & Caballero de Bastos*)*

Caballero de Bastos & Caballero de Bastos

En qué se entienden: Los dos Caballeros de Bastos se entienden perfectamente en su pasión por la aventura y su energía intensa. Ambos tienen una necesidad constante de acción y emoción, y en este sentido, se sienten en casa el uno con el otro. Su entusiasmo por la vida los hace compatibles, ya que comparten el mismo deseo de experimentar cosas nuevas y no quedarse en la rutina. En su relación, la chispa inicial es potente y les da una conexión que, al principio, resulta electrizante.

En qué se ayudan: Cada uno inspira al otro a seguir adelante con sus metas y sueños. El Caballero de Bastos es naturalmente ambicioso y necesita estímulos, y al estar con alguien igual, esa energía se multiplica. Juntos, pueden ser una fuente de motivación, dándose ánimos para no rendirse y enfrentar los retos de la vida con valentía. Se apoyan cuando sienten que se estancan, y entre los dos, se empujan a explorar y asumir riesgos que quizás no tomarían solos.

En qué se molestan: La impulsividad de ambos puede ser un problema. Ninguno de los dos suele pensar mucho antes de actuar, lo que puede llevar a discusiones o conflictos que ninguno esperaba. También pueden tener problemas para mantener el compromiso con los acuerdos de la relación, ya que tienden a aburrirse rápidamente si sienten que están atrapados en una rutina. La falta de paciencia y el orgullo pueden ser detonantes de roces constantes, y la relación puede convertirse en una competencia de quién tiene la razón o el control.

Cómo funciona la sexualidad: La atracción física entre dos Caballeros de Bastos es intensa y apasionada. Su relación en la intimidad es activa y emocionante, ya que a ambos les gusta explorar y mantener la chispa encendida. Sin embargo,

esta conexión puede ser un poco inconstante, ya que ninguno es muy estable emocionalmente y tienden a dejarse llevar por el momento. La energía es fuerte, pero puede faltar profundidad emocional si ninguno se toma el tiempo de realmente conectar en un nivel más íntimo.

Cómo funciona la convivencia: En el día a día, la convivencia entre dos Caballeros de Bastos puede ser intensa y ajetreada. Ninguno de los dos es particularmente organizado, y la rutina no es algo que los motive. Ambos son desordenados y les cuesta mantener un hogar estructurado, lo que puede crear un ambiente un poco caótico. Les gusta improvisar y no son muy disciplinados, así que pueden frustrarse si necesitan cumplir con horarios o responsabilidades fijas.

Qué tan fieles son: La fidelidad no siempre es el fuerte de dos Caballeros de Bastos, ya que ambos son curiosos y tienden a aburrirse rápidamente si la relación se vuelve predecible. Sin embargo, si están comprometidos emocionalmente, pueden esforzarse en mantener la lealtad. La clave es que ambos sientan que la relación sigue siendo emocionante.

Cómo se divierten: Esta pareja se divierte haciendo cosas que impliquen movimiento y aventura. Les encanta viajar, probar deportes extremos o actividades al aire libre, y disfrutan de cualquier plan que les permita experimentar algo nuevo. Para ellos, la diversión está en lo inesperado y, por lo tanto, siempre buscan novedades.

Qué pasa si están en desequilibrio: Si uno o ambos están en desequilibrio, esta relación puede tornarse bastante explosiva. Cuando están mal aspectados, su impulsividad puede convertirse en imprudencia, y las discusiones pueden escalar rápidamente a peleas sin control. Además, su necesidad de novedad puede hacerlos más inconstantes y menos comprometidos, llevándolos a actuar sin pensar en las consecuencias para el otro.

Caballero de Bastos & Reina de Bastos

En qué se entienden: La Reina y el Caballero de Bastos tienen una energía intensa y entusiasta en común. Ambos son espontáneos, apasionados y están llenos de ambición y deseo de aventura. Les gusta tomar la iniciativa y explorar, por lo que entienden la necesidad de libertad y creatividad del otro. En el fondo, ambos buscan algo emocionante, y valoran una relación que no se vuelva rutinaria.

En qué se ayudan: La Reina de Bastos, con su confianza y liderazgo natural, ayuda al Caballero a canalizar su energía para que logre sus objetivos con más enfoque. Mientras tanto, el Caballero, con su entusiasmo y valentía, inspira a la Reina a mantenerse en movimiento y probar nuevas experiencias. Juntos, crean una especie de equipo energético donde ella aporta estabilidad y visión, y él inyecta impulso y emoción.

En qué se molestan: Pueden chocar por su intensidad y sus ganas de tener el control. La Reina de Bastos tiende a querer llevar las riendas, y el Caballero no siempre está dispuesto a seguir su ritmo. Además, ambos son de carácter fuerte y pueden ser un poco tercos, lo que puede hacer que las discusiones se intensifiquen fácilmente. Como ambos prefieren ser el centro de atención, en algunos momentos pueden competir en lugar de apoyarse, especialmente si sienten que el otro se interpone en sus propios planes o ambiciones.

Cómo funciona la sexualidad: En la intimidad, esta pareja es intensa y apasionada. Ambos son fogosos y disfrutan del lado físico de la relación, lo que puede hacer que su vida sexual sea emocionante y llena de chispa. Sin embargo, necesitan evitar caer en la rutina y buscar formas de mantener viva esa pasión. Ambos son creativos, y si logran respetar los tiempos y deseos del otro, pueden tener una vida sexual muy activa y placentera.

Cómo funciona la convivencia: La convivencia entre estos dos puede ser un desafío porque ambos son independientes y activos. La Reina de Bastos es ordenada y le gusta tener todo bajo control, mientras que el Caballero suele ser un poco más desorganizado y despreocupado. Pueden tener conflictos si él se siente presionado por su necesidad de estructura o si ella siente que él no aporta lo suficiente en el día a día. Sin embargo, si logran dividir las responsabilidades y encontrar una rutina que funcione para ambos, el hogar puede ser un espacio vibrante y lleno de vida.

Qué tan fieles son: La Reina de Bastos es leal, pero necesita sentirse admirada y valorada para mantenerse comprometida. El Caballero también puede ser fiel, aunque su espíritu libre puede llevarlo a buscar novedad si la relación se vuelve monótona. Ambos necesitan mantener el interés y la pasión viva para evitar caer en la tentación de buscar emociones fuera de la relación. Con una buena conexión y espacio para sus deseos individuales, pueden ser leales, pero requieren esfuerzo.

Cómo se divierten: Ambos disfrutan de actividades llenas de energía. Pueden divertirse con planes espontáneos, desde viajes hasta deportes o cualquier cosa que implique aventura. Les gusta estar rodeados de personas y pueden ser el alma de la fiesta. Sin embargo, necesitan encontrar momentos para disfrutar de actividades juntos sin competencia.

Qué pasa si están en desequilibrio: Cuando uno o ambos están desequilibrados, esta relación puede volverse volátil. La Reina de Bastos podría volverse dominante y hasta autoritaria, intentando controlar al Caballero, quien, en su peor versión, puede reaccionar siendo impulsivo y rebelde. Esto puede crear una relación llena de conflictos y explosiones emocionales si ninguno de los dos está dispuesto a ceder o escuchar. Si ambos se centran solo en sus propias metas, pueden terminar distanciándose y sintiéndose incomprendidos.

Caballero de Bastos & Rey de Bastos

En qué se entienden: El Rey y el Caballero de Bastos se entienden en su energía apasionada y su enfoque activo en la vida. Ambos son personas impulsivas, valientes y llenas de entusiasmo, y siempre están buscando nuevas experiencias y retos que los hagan sentirse vivos. Les encanta la aventura y no le temen a la acción. En este sentido, pueden encontrar muchas cosas en común, como su amor por lanzarse a lo desconocido y probar cosas diferentes.

En qué se ayudan: El Rey de Bastos, con su liderazgo y seguridad, puede ofrecer al Caballero una dirección clara. Mientras que el Caballero es pura energía y movimiento, el Rey tiene una visión más estable y centrada, algo que ayuda al Caballero a canalizar su energía. El Caballero, en cambio, trae una frescura y espontaneidad que mantienen al Rey inspirado y motivado, ayudándole a no quedarse atrapado en la rutina. Esta combinación puede sacar lo mejor de cada uno cuando ambos están en sintonía.

En qué se molestan: Por otro lado, ambos tienen personalidades muy fuertes, y esto puede generar algunas fricciones. El Rey tiende a ser algo dominante y espera ser quien tome las decisiones, mientras que el Caballero puede sentir que necesita más libertad y espacio para actuar a su manera. Los dos son bastante tercos y les cuesta ceder en sus opiniones. Si no encuentran un equilibrio en cómo se reparten el control, pueden terminar en constantes discusiones sobre quién tiene la razón.

Cómo funciona la sexualidad: En la intimidad, tanto el Rey como el Caballero de Bastos tienen una energía intensa. Son apasionados y les gusta la idea de explorar y probar cosas nuevas, lo que puede hacer que la relación sea bastante activa y emocionante en este aspecto. Sin embargo, al ser ambos tan fuertes y a veces impulsivos, es importante que tengan cuidado de no caer en una competencia de quién domina en el ámbito sexual. Si encuentran ese equilibrio, pueden disfrutar de una vida íntima llena de chispa.

Cómo funciona la convivencia: La convivencia puede ser algo agitada con esta pareja. Ambos tienen mucha energía y son de carácter decidido, por lo que es probable que las cosas en el hogar cambien constantemente, ya sea en cuanto a planes, proyectos o simplemente porque les gusta la novedad. Si bien disfrutan del movimiento, también pueden tener problemas para mantener una rutina estable. Les puede costar ponerse de acuerdo en las responsabilidades del hogar, y pueden sentir que las tareas diarias son un obstáculo para la vida activa y emocionante que prefieren.

Qué tan fieles son: El Rey de Bastos suele ser leal y comprometido, aunque siempre con su sentido de independencia. El Caballero, por su lado, puede tener dificultades para establecerse y mantener un compromiso firme, ya que se siente atraído por lo nuevo y emocionante. Si ambos acuerdan respetar el espacio y la individualidad del otro, pueden construir un compromiso fuerte, pero es algo que necesitan trabajar.

Cómo se divierten: Para ellos, divertirse implica acción y aventura: actividades al aire libre, deportes, viajes y cualquier cosa que les permita moverse y experimentar. No les gusta quedarse quietos y prefieren planes que les brinden algo de emoción. Pueden pasarla muy bien juntos explorando el mundo o simplemente improvisando planes.

Qué pasa si están en desequilibrio: Si el Rey de Bastos se vuelve demasiado controlador y el Caballero, impulsivo sin control, esta pareja puede volverse caótica. El Rey podría intentar imponer su voluntad constantemente, y el Caballero, en su rebeldía, hacer lo opuesto. Esto lleva a choques constantes, ya que ninguno está dispuesto a ceder. En su peor versión, pueden terminar en un ambiente tenso y competitivo, con conflictos que drenan la relación y donde ambos se sienten atrapados o sin rumbo.

Reina de Bastos & Paje de Copas

(Ver: Paje de Oros & Reina de Bastos*)*

Reina de Bastos & Caballero de Copas

(Ver: Caballero de Oros & Reina de Bastos*)*

Reina de Bastos & Reina de Copas

(Ver: Reina de Oros & Reina de Bastos*)*

Reina de Bastos & Rey de Copas

(Ver: Rey de Copas & Reina de Bastos*)*

Reina de Bastos & Paje de Oros

(Ver: Paje de Oros & Reina de Bastos*)*

Reina de Bastos & Caballero de Oros

(Ver: Caballero de Oros & Reina de Bastos*)*

Reina de Bastos & Reina de Oros

(Ver: Reina de Oros & Reina de Bastos*)*

Reina de Bastos & Rey de Oros

(Ver: Rey de Oros & Reina de Bastos*)*

Reina de Bastos & Paje de Espadas

(Ver: Paje de Espadas & Reina de Bastos*)*

Reina de Bastos & Caballero de Espadas

(Ver: Caballero de Espadas & Reina de Bastos*)*

Reina de Bastos & Reina de Espadas

(Ver: Reina de Espadas & Reina de Bastos*)*

Reina de Bastos & Rey de Espadas

(Ver: Rey de Espadas & Reina de Bastos*)*

Reina de Bastos & Paje de Bastos

(Ver: Paje de Bastos & Reina de Bastos*)*

Reina de Bastos & Caballero de Bastos

(Ver: Caballero de Bastos & Reina de Bastos*)*

Reina de Bastos & Reina de Bastos

❤️❤️❤️❤️❤️❤️❤️❤️❤️🖤

En qué se entienden: Estas dos Reinas de Bastos se entienden de maravilla en su energía vibrante y decidida. Ambas son apasionadas, seguras de sí mismas y les encanta vivir la vida con intensidad. Son el tipo de personas que saben lo que quieren y van tras ello sin dudar. Su afinidad se basa en esa chispa que ambas tienen y en su habilidad para motivarse y apoyarse en sus proyectos. Las dos disfrutan de una relación activa, donde cada una puede ser auténtica y mostrar su lado más carismático.

En qué se ayudan: Cada Reina de Bastos aporta una fuerte dosis de energía positiva y entusiasmo. Juntas, se inspiran mutuamente para crecer y alcanzar metas ambiciosas. Cuando una de ellas se siente menos animada, la otra le recuerda lo fuerte que es y la impulsa a seguir adelante. En este sentido, se complementan bien, y logran mantener la relación emocionante y llena de nuevos retos personales y en pareja. Este apoyo hace que cada una dé lo mejor de sí misma, sin miedo a opacar o ser opacada.

En qué se molestan: Aquí puede haber algo de fricción porque, aunque comparten muchas cualidades, ambas tienden a querer llevar la batuta. Pueden surgir tensiones si cada una intenta imponer su visión, ya que ninguna se queda callada cuando cree que tiene razón. También son independientes, y si una siente que la

otra invade su espacio o intenta controlarla, podrían surgir problemas. Ambas necesitan mantener un equilibrio entre su tiempo en pareja y su espacio personal para evitar chocar.

Cómo funciona la sexualidad: En la intimidad, estas dos Reinas de Bastos tienen una química muy fuerte y buscan que la pasión sea una constante. Les gusta experimentar y no tienen problemas en expresar lo que desean, lo que hace que su vida sexual sea vibrante y gratificante para ambas. Son amantes intensas y apasionadas, y su conexión se basa en disfrutar el momento sin inhibiciones. Sin embargo, pueden volverse algo competitivas, y si no manejan bien este aspecto, puede llegar a sentirse como una "batalla de poder".

Cómo funciona la convivencia: Ambas son personas activas y prefieren un hogar lleno de vida y movimiento. Les gusta que el espacio sea funcional y libre de estancamientos, con energía siempre en circulación. La convivencia puede fluir bien si acuerdan turnarse en las decisiones del día a día y encuentran una forma de repartir las responsabilidades sin competir. Pero si ninguna está dispuesta a ceder, puede haber discusiones por quién tiene el control.

Qué tan fieles son: Son fieles y leales siempre y cuando la relación mantenga la chispa. Para ellas, la lealtad es importante, pero también necesitan una relación que las mantenga interesadas y en constante crecimiento. Tienden a ser honestas y claras con lo que buscan, y si sienten que el compromiso está en peligro, lo hablarán antes de tomar cualquier decisión.

Cómo se divierten: Para estas dos Reinas, la diversión está en actividades intensas y fuera de lo común: viajes espontáneos, salidas a lugares nuevos, fiestas, o incluso proyectos creativos. Aman hacer cosas que las saquen de la rutina y les den un sentido de aventura.

Qué pasa si están en desequilibrio: Si una o ambas están desequilibradas, la relación puede volverse una competencia. En sus peores momentos, pueden tornarse mandonas, celosas o impacientes, buscando imponer su visión y menospreciando los sentimientos de la otra. En lugar de inspirarse mutuamente, pueden perder la paciencia y generar conflictos constantes. Para evitar esto, necesitan recordarse la importancia de la empatía y el respeto por los deseos de cada una.

Reina de Bastos & Rey de Bastos

En qué se entienden: La Reina y el Rey de Bastos se entienden perfectamente porque ambos son personas con mucha energía, pasión y ganas de hacer cosas. Les encanta liderar y tienen un impulso natural para perseguir sus metas. En una relación, ambos aportan esa chispa y disfrutan compartiendo momentos intensos, creativos y hasta algo aventureros. Los dos valoran la independencia, por lo que entienden bien el espacio del otro y respetan esa parte.

En qué se ayudan: Esta pareja se complementa en su motivación y ambición. La Reina, con su carisma y visión creativa, ayuda al Rey a ver nuevas ideas o proyectos, mientras que él, con su enfoque directo y decidido, impulsa a la Reina a pasar a la acción. En momentos de dudas o inseguridad, pueden animarse mutuamente y recordarse la fortaleza que tienen. Son una pareja que inspira, motivando al otro a seguir adelante y a no rendirse ante ningún obstáculo.

En qué se molestan: Al ser tan parecidos, ambos tienen una personalidad fuerte y pueden tener dificultades para ceder. Esta actitud a veces lleva a roces o luchas de poder, donde ambos quieren llevar la voz cantante y pueden frustrarse si el otro no cede. También, los dos tienden a ser impulsivos y algo dominantes, lo cual podría generar conflictos, sobre todo cuando hay opiniones diferentes o decisiones importantes que tomar. La impaciencia y la falta de disposición para comprometerse en ciertos aspectos pueden ser un punto difícil.

Cómo funciona la sexualidad: La sexualidad entre la Reina y el Rey de Bastos es intensa y apasionada. Ambos disfrutan de una vida íntima llena de chispa y creatividad, y son muy compatibles en ese sentido. No tienen miedo de explorar y experimentar, y esto hace que la intimidad se mantenga viva y emocionante. Les gusta mantener el interés y la novedad, y su energía mutua los lleva a tener una conexión física intensa y dinámica.

Cómo funciona la convivencia: En la convivencia, esta pareja puede tener una vida muy activa y estimulante. Les gusta tener un hogar donde puedan expresarse libremente y donde haya movimiento constante. Sin embargo, debido a su fuerte personalidad, a veces pueden tener desacuerdos sobre cómo organizar el espacio o quién toma ciertas decisiones. Ambos son independientes y no disfrutan mucho de las rutinas, por lo que la estructura del hogar podría ser algo desordenada y basada más en la espontaneidad.

Qué tan fieles son: La lealtad es importante para ambos, pero valoran su independencia. Cuando están comprometidos, son leales, pero necesitan libertad para ser ellos mismos sin sentirse limitados. Son fieles en el sentido de que respetan al otro y buscan que la relación sea un espacio seguro donde ambos puedan desarrollarse.

Cómo se divierten: La Reina y el Rey de Bastos se divierten con actividades llenas de energía y aventura. Les gusta salir, conocer lugares nuevos, hacer deporte, o involucrarse en proyectos creativos juntos. Ambos disfrutan de actividades que los desafíen y los hagan sentir vivos, así que suelen buscar planes que incluyan movimiento y emoción.

Qué pasa si están en desequilibrio: Si uno o ambos están en desequilibrio, esta relación puede volverse tensa y competitiva. La Reina y el Rey de Bastos pueden transformarse en personas dominantes, inflexibles y hasta algo controladoras. La impulsividad se vuelve negativa, con discusiones más fuertes y dificultad para encontrar puntos medios. Si ambos se sienten frustrados o inseguros, podrían entrar en una fase de "yo primero" que les impide ver las necesidades del otro, haciendo que la relación se vuelva agotadora y conflictiva.

Rey de Bastos & Paje de Copas

(Ver: Paje de Copas & Rey de Espadas

En qué se entienden: El Paje de Copas y el Rey de Espadas no tienen mucho en común, pero hay un par de puntos que los acercan. Ambos pueden ser muy dedicados cuando algo les importa: el Paje desde el corazón y el Rey desde su sentido de responsabilidad. Al Paje le atrae el carácter fuerte y seguro del Rey, y el Rey se siente atraído por la frescura y espontaneidad del Paje. Cada uno encuentra algo en el otro que le parece interesante o misterioso.

En qué se ayudan: El Paje de Copas, con su lado sensible y soñador, ayuda al Rey a abrirse emocionalmente. Sin ser tan directo, hace que el Rey se sienta más cómodo expresando lo que piensa o siente. Por otro lado, el Rey de Espadas le da al Paje dirección y estructura, ayudándolo a aterrizar sus ideas y a pensar un poco más antes de lanzarse en cualquier cosa. El Rey le aporta al Paje una guía, que puede ser muy útil para que no se pierda en sus propias emociones.

En qué se molestan: Las diferencias aquí pueden ser grandes. El Paje es emocional y busca conectar desde lo sentimental, mientras que el Rey de Espadas es bastante lógico y a veces frío, lo que puede hacer que el Paje se sienta incomprendido. Al mismo tiempo, el Paje puede parecerle inmaduro o inestable al Rey, quien valora la estabilidad y la racionalidad. Cuando hay desacuerdos, el Rey tiende a ser directo, mientras que el Paje puede sentir que sus sentimientos son ignorados o poco valorados. Estos malentendidos pueden generar roces si no logran entenderse mejor.

Cómo funciona la sexualidad: En la intimidad, la relación entre ellos puede ser un poco desafiante. El Paje de Copas busca una conexión emocional y romántica, mientras que el Rey de Espadas puede ser más distante y enfocado en el aspecto físico. A veces, el Rey puede no captar del todo las sutilezas emocionales del Paje, lo que puede llevar a que el Paje se sienta un poco insatisfecho. Sin embargo, con paciencia y comunicación, ambos pueden encontrar puntos en común.

Cómo funciona la convivencia: Vivir juntos puede ser un reto. El Paje de Copas es espontáneo y no siempre sigue una rutina, mientras que el Rey de Espadas es más estructurado y le gusta que todo tenga un orden. Si no se adaptan, la convivencia puede sentirse desorganizada para el Rey y algo tensa para el Paje, que puede percibir al Rey como demasiado rígido.

Qué tan fieles son: El Paje de Copas es fiel desde la emoción; cuando ama, lo hace sinceramente. El Rey de Espadas, por su parte, es fiel por lealtad y compromiso, pero menos expresivo. Aunque ambos valoran la lealtad, sus motivos son

diferentes. En general, ninguno suele ser infiel, pero el Paje podría necesitar más atención emocional para sentirse seguro.

Cómo se divierten: Mientras que el Paje de Copas disfruta de actividades creativas y espontáneas, el Rey prefiere planes más estructurados, como una buena conversación o algo que involucre estrategia. Si encuentran actividades que combinen ambos estilos, como juegos de mesa o paseos al aire libre, pueden pasarla bien, aunque sus gustos son bastante distintos.

Qué pasa si están en desequilibrio: Si el Paje está en desequilibrio, puede volverse demasiado emocional y dramático, perdiéndose en sus sentimientos y creando conflictos. Si es el Rey el que está en desequilibrio, puede ser muy duro y crítico, lo que hace que el Paje se sienta incomprendido y herido. Cuando ambos están fuera de balance, la relación puede volverse una montaña rusa de emociones y tensiones.

Paje de Copas & Paje de Bastos

En qué se entienden: El Paje de Copas y el Paje de Bastos se encuentran en la energía juvenil y curiosa. Ambos son exploradores, cada uno a su manera: el Paje de Copas es soñador, sensible y disfruta de los momentos de inspiración y conexión emocional; el Paje de Bastos, por su parte, es aventurero y lleno de entusiasmo. Se entienden en su deseo de descubrir cosas nuevas y su apertura a vivir la vida sin demasiadas reglas, lo que les da una chispa especial en pareja.

En qué se ayudan: El Paje de Copas aporta a la relación una sensibilidad que le permite al Paje de Bastos detenerse y conectar más profundamente con sus emociones. El Paje de Bastos, en cambio, anima al Paje de Copas a tomar más riesgos y a salir de su zona de confort. En conjunto, el Paje de Bastos le da un empujón al Paje de Copas para lanzarse a la vida, y el Paje de Copas ayuda a suavizar la impulsividad de su pareja.

En qué se molestan: Los conflictos surgen porque ambos pueden ser un poco inmaduros en su forma de abordar los problemas. El Paje de Copas tiende a evadir las situaciones incómodas, mientras que el Paje de Bastos, impulsivo, puede ser impaciente. Esta mezcla de evasión y falta de paciencia puede hacer que los desacuerdos se acumulen sin resolverse, y que ambos se sientan frustrados cuando las cosas no salen como esperaban. Además, el Paje de Bastos puede encontrar al Paje de Copas demasiado sensible o "en las nubes", mientras que el Paje de Copas podría ver al Paje de Bastos como alguien demasiado impetuoso.

Cómo funciona la sexualidad: La conexión íntima entre ellos es muy fresca y creativa. Al Paje de Copas le gusta conectar emocionalmente y explorar desde un lugar suave y afectivo, mientras que el Paje de Bastos es espontáneo y busca novedad. Pueden disfrutar de la sexualidad como una aventura compartida,

aunque necesitan balancear estas dos formas de conexión para no perderse en su propia manera de ver las cosas.

Cómo funciona la convivencia: Ambos son flexibles y abiertos al cambio, por lo que la convivencia puede ser divertida pero también un poco caótica. Ninguno es muy organizado, y pueden olvidarse de ciertas responsabilidades en casa. Su vida juntos puede estar llena de momentos espontáneos y de risas, pero la falta de estructura puede traer algunos inconvenientes en la rutina.

Qué tan fieles son: El Paje de Copas, aunque joven, es más constante emocionalmente y tiende a ser fiel si se siente comprendido. El Paje de Bastos, en cambio, tiene una naturaleza libre y puede distraerse fácilmente si la relación le resulta aburrida o monótona. Para mantenerse fieles, ambos necesitan mantener viva esa sensación de aventura y conexión emocional.

Cómo se divierten: Estos dos disfrutan de actividades espontáneas y poco convencionales. Al Paje de Bastos le gusta la emoción de lo nuevo, mientras que el Paje de Copas disfruta de momentos que le permitan soñar y conectar. Pueden divertirse explorando lugares nuevos, haciendo actividades creativas o simplemente improvisando algo juntos. Les va bien en planes no muy estructurados.

Qué pasa si están en desequilibrio: Si ambos están en desequilibrio, el Paje de Copas puede volverse excesivamente idealista y distante, perdiéndose en sus propios pensamientos y evitando la realidad. El Paje de Bastos, en ese estado, se torna impaciente, impulsivo y puede actuar sin pensar en las consecuencias. Esto puede resultar en conflictos importantes: el Paje de Copas se cierra y se vuelve emocionalmente inaccesible, mientras que el Paje de Bastos puede frustrarse y alejarse buscando su próxima aventura.

Paje de Copas & Caballero de Bastos

En qué se entienden: El Paje de Copas y el Caballero de Bastos pueden conectar en su gusto por lo espontáneo y lo nuevo. Al Paje de Copas le encanta explorar emociones y experiencias, mientras que el Caballero de Bastos es aventurero y busca acción constante. Ambos disfrutan de la libertad y tienen una energía juvenil que los hace curiosos y dispuestos a probar cosas diferentes. A los dos les gusta el romance en su forma más ligera y divertida, sin complicarse demasiado al principio.

En qué se ayudan: El Paje de Copas, con su naturaleza intuitiva y soñadora, puede enseñarle al Caballero de Bastos a conectar más con sus emociones. Por su parte, el Caballero de Bastos puede darle al Paje ese empujón para que se anime a probar cosas nuevas y a salir de su zona de confort. Juntos, el Caballero inspira al Paje a tomar riesgos, mientras que el Paje le ayuda al Caballero a encontrar un poco de calma y profundidad emocional.

En qué se molestan: Aquí es donde las diferencias pueden hacerse notar. El Caballero de Bastos puede ser impulsivo y hasta un poco temerario, mientras que el Paje de Copas es más sensible y necesita seguridad emocional. Esto puede crear tensiones si el Caballero se muestra impaciente o no presta atención a los sentimientos del Paje. Además, el Caballero podría frustrarse con el ritmo lento y emocional del Paje, quien a veces parece estar en su propio mundo. Puede haber malentendidos si no encuentran un equilibrio en sus expectativas.

Cómo funciona la sexualidad: En la intimidad, el Caballero de Bastos trae intensidad y pasión, mientras que el Paje de Copas aporta sensibilidad y ternura. Al Paje le gusta conectar a un nivel emocional, mientras que el Caballero es más directo y físico. Esto puede resultar en una buena combinación si logran ajustarse al ritmo del otro, aunque a veces el Paje puede sentirse abrumado por la energía del Caballero.

Cómo funciona la convivencia: La convivencia entre ellos puede ser un reto. El Paje de Copas necesita un espacio tranquilo y tiempo para procesar sus emociones, mientras que el Caballero de Bastos es más desordenado y prefiere la acción. Mientras el Paje busca estabilidad emocional en el hogar, el Caballero puede hacer planes impulsivos sin consultar mucho. Esta diferencia de estilo de vida puede generar algunos roces en la rutina diaria.

Qué tan fieles son: El Paje de Copas tiende a ser fiel, ya que se compromete emocionalmente cuando siente una conexión. Sin embargo, el Caballero de Bastos, al ser más independiente, puede tener problemas para comprometerse a largo plazo si no siente que la relación lo mantiene intrigado. La fidelidad aquí depende mucho de la conexión que tengan y de si el Caballero siente que el Paje le aporta algo nuevo cada día.

Cómo se divierten: A esta pareja le gusta explorar juntos y hacer planes fuera de lo común. Salir a lugares nuevos, experimentar actividades al aire libre, o incluso probar un hobby juntos les viene bien. El Paje disfruta de las pequeñas aventuras y de lo que el Caballero propone, siempre y cuando haya un toque de romance y diversión en el ambiente.

Qué pasa si están en desequilibrio: Cuando están en desequilibrio, esta relación puede volverse caótica. Si el Caballero de Bastos está mal aspectado, puede volverse egoísta, impulsivo y hasta imprudente, dejando al Paje emocionalmente agotado. Por su lado, el Paje de Copas, si está fuera de balance, puede volverse dependiente y emocionalmente inestable, buscando demasiada validación en el Caballero. Si ambos se desestabilizan, el Caballero puede sentirse atrapado y el Paje puede sufrir al sentirse ignorado, llevándolos a alejarse.

Paje de Copas & Reina de Bastos

En qué se entienden: El Paje de Copas y la Reina de Bastos comparten una energía vibrante y optimista. El Paje aporta inocencia y una imaginación sin límites, y la Reina de Bastos es extrovertida, segura y llena de entusiasmo. Ambos disfrutan de la espontaneidad y la creatividad en sus interacciones, lo cual hace que se entiendan bien en los aspectos más ligeros y divertidos de la relación. Esta pareja se siente cómoda siendo expresiva y soñadora, y ambos aprecian los momentos de conexión emocional.

En qué se ayudan: La Reina de Bastos le ofrece al Paje de Copas un empuje hacia la autoconfianza. Le ayuda a salir de su zona de confort, animándolo a ser más valiente y a no temer mostrar sus sentimientos. Por otro lado, el Paje le da a la Reina una perspectiva más sensible y suave. Le ayuda a conectar con sus emociones y a ver la vida desde un lado más tierno. Juntos, se ayudan a balancear la intensidad con la ternura.

En qué se molestan: El Paje de Copas, siendo soñador y un tanto idealista, puede tener dificultades para lidiar con la personalidad dominante de la Reina de Bastos. A veces, el Paje puede sentirse sobrepasado o intimidado si la Reina insiste demasiado en tomar el control de la situación. Por otro lado, la Reina de Bastos podría frustrarse con la falta de enfoque del Paje, ya que este puede ser disperso y menos práctico. Estos dos pueden entrar en conflicto cuando ella busca acción y él se pierde en sus pensamientos.

Cómo funciona la sexualidad: En la intimidad, la Reina de Bastos aporta pasión y un deseo de experimentar, mientras que el Paje de Copas trae una energía suave y romántica. La Reina puede guiar al Paje hacia una mayor confianza en sí mismo en este ámbito, creando una experiencia rica y variada. Sin embargo, si no logran balancear sus energías, puede que el Paje se sienta abrumado por el estilo más directo de la Reina, y que ella sienta que al Paje le falta iniciativa.

Cómo funciona la convivencia: La convivencia entre ellos puede ser un poco caótica. El Paje, siendo un poco despistado y menos organizado, a veces descuida las responsabilidades diarias, mientras que la Reina, con su energía enérgica y enfocada, podría asumir el control. Aunque esto puede funcionar en momentos específicos, a largo plazo puede causar frustración si la Reina siente que lleva toda la carga de las decisiones. Ambos necesitan encontrar un equilibrio en el hogar, donde cada uno contribuya a su manera.

Qué tan fieles son: El Paje de Copas es muy leal y se entrega por completo cuando siente una conexión emocional profunda. La Reina de Bastos, por su parte, también es fiel, aunque necesita que su pareja le dé el mismo nivel de intensidad y entusiasmo que ella aporta. Si ambos sienten una conexión significativa, serán leales; sin embargo, si la Reina percibe que le falta emoción o aventura, podría volverse inquieta.

Cómo se divierten: Para divertirse, esta pareja disfruta de actividades creativas y espontáneas. Al Paje le gusta el arte y la música, mientras que la Reina se inclina más por aventuras y planes al aire libre. Juntos, pueden encontrar un punto

medio, como asistir a eventos sociales donde puedan explorar y ser expresivos. Ambos disfrutan de la compañía del otro y encuentran en sus diferencias una forma de enriquecer sus experiencias.

Qué pasa si están en desequilibrio: Si uno o ambos están desequilibrados, el Paje de Copas puede volverse excesivamente emocional y retraído, hundiéndose en su propia burbuja y evitando la realidad. En cambio, la Reina de Bastos, en su peor versión, puede volverse dominante y demandante, intentando imponer su voluntad y generando tensiones. En estos casos, ambos podrían sentirse incomprendidos y distantes, con el Paje escapando en sus fantasías y la Reina buscando afirmación en otros espacios.

Paje de Copas & Rey de Bastos*)*

Rey de Bastos & Caballero de Copas

(Ver: Caballero de Copas & Rey de Bastos*)*

Rey de Bastos & Reina de Copas

(Ver: Reina de Copas & Rey de Bastos*)*

Rey de Bastos & Rey de Copas

(Ver: Rey de Copas & Rey de Bastos)

Rey de Bastos & Paje de Oros

(Ver: Paje de Oros & Rey de Bastos)

Rey de Bastos & Caballero de Oros

(Ver: Caballero de Oros & Rey de Bastos)

Rey de Bastos & Reina de Oros

(Ver: Reina de Oros & Rey de Bastos)

Rey de Bastos & Rey de Oros

(Ver: Rey de Oros & Rey de Bastos)

Rey de Bastos & Paje de Espadas

(Ver: Paje de Espadas & Rey de Bastos)

Rey de Bastos & Caballero de Espadas

(Ver: Caballero de Espadas & Rey de Bastos)

Rey de Bastos & Rey de Espadas

(Ver: Rey de Espadas & Rey de Bastos)

Rey de Bastos & Reina de Espadas

(Ver: Reina de Espadas & Rey de Bastos)

Rey de Bastos & Paje de Bastos

(Ver: Paje de Bastos & Rey de Bastos)

Rey de Bastos & Caballero de Bastos

(Ver: Caballero de Bastos & Rey de Bastos)

Rey de Bastos & Reina de Bastos

(Ver: Reina de Bastos & Rey de Bastos)

Rey de Bastos & Rey de Bastos

❤️❤️❤️❤️❤️❤️❤️🖤🖤🖤

En qué se entienden: Dos Reyes de Bastos se entienden en su energía activa y decidida. Ambos son personas de acción, les gusta liderar y tomar las riendas en sus proyectos y en la relación. No les gusta la rutina, así que comparten esa pasión por la aventura y por mantener la relación llena de novedades. Tienen ambiciones fuertes y una gran confianza en sí mismos, lo que hace que respeten mucho la valentía y determinación del otro. La energía del fuego en ellos es intensa, y se entienden bien cuando se trata de tomar decisiones rápidas o enfrentar desafíos juntos.

En qué se ayudan: Al ser ambos líderes naturales, pueden apoyarse mutuamente en momentos de dudas o dificultades. Se motivan a seguir adelante, a dar lo mejor de sí mismos y a cumplir sus metas, tanto personales como en pareja. Este apoyo mutuo les permite construir una relación llena de inspiración y logros compartidos. Cada uno empuja al otro a alcanzar sus sueños y les gusta celebrarlo juntos. Son una pareja que se ayuda a crecer y que siempre busca nuevos retos para mantenerse en movimiento.

En qué se molestan: El principal problema entre dos Reyes de Bastos es que ambos quieren liderar. Esto puede llevar a roces porque cada uno puede tener una visión distinta y querer imponerla, especialmente si sienten que su opinión no es valorada. Son un poco testarudos y pueden reaccionar mal si sienten que están siendo controlados o limitados. Además, su energía intensa puede derivar en conflictos si ninguno cede en las discusiones, lo que podría llevarlos a distanciarse si no logran equilibrar esta competencia entre ellos.

Cómo funciona la sexualidad: En la intimidad, su química es intensa. La conexión física es apasionada y directa, y disfrutan de una sexualidad muy activa y llena de energía. Ambos son espontáneos y les gusta innovar, lo que mantiene el interés mutuo. Sin embargo, su intensidad puede hacer que a veces se enfoquen más en la emoción del momento y menos en la conexión emocional, por lo que, aunque la atracción física es fuerte, deben esforzarse para también conectar emocionalmente.

Cómo funciona la convivencia: En la convivencia, pueden tener una relación activa y emocionante, llena de proyectos y actividades. No les gusta la monotonía, por lo que cada día juntos puede tener algo nuevo. Sin embargo, pueden chocar si ambos quieren hacer las cosas a su manera. Para mantener la paz en casa, sería ideal que puedan dividir responsabilidades o alternar el liderazgo en distintas áreas, o de lo contrario, la vida diaria podría volverse una competencia constante.

Qué tan fieles son: Ambos valoran la lealtad y el compromiso, siempre que no se sientan atrapados o sin espacio para sus propios intereses. Si la relación les da suficiente libertad para ser ellos mismos, serán fieles y comprometidos. Sin embargo, si uno de los dos se siente restringido o dominado, esto puede afectar su sentido de lealtad.

Cómo se divierten: Los dos disfrutan de actividades que implican acción y aventura, como deportes, viajes o cualquier cosa que les permita explorar y desafiarse. Les gusta compartir experiencias emocionantes y siempre están buscando cosas nuevas para hacer. Son esa pareja que siempre tiene planes interesantes y que no se queda quieta.

Qué pasa si están en desequilibrio: Si uno o ambos están desequilibrados, pueden volverse dominantes, competitivos y demasiado autoritarios. La relación podría tornarse en una lucha de poder donde cada uno quiere tener la última palabra. En su peor versión, podrían terminar compitiendo entre sí en lugar de apoyarse, lo que podría generar conflictos constantes y hacer que se alejen.

Palabras Finales

A lo largo de este libro, hemos explorado juntos el fascinante mundo de los arcanos y las cartas de la corte, y descubierto cómo pueden ayudarnos a entender nuestras relaciones en un nivel más profundo. Desde la revelación de nuestro arcano personal hasta la identificación de los roles y comportamientos que adoptamos en el amor, el tarot se convierte en un mapa para conocernos mejor y ver lo que realmente necesitamos para construir una conexión genuina y duradera con otra persona.

No quiero dejar de recordarte que la compatibilidad no es una fórmula rígida, no es un mandato ineludible ni mucho menos una lista de pasos a seguir; más bien, es una invitación a comprendernos mejor a nosotros mismos y a quienes nos rodean. Las cartas de Tarot con sus arquetipos nos muestran aspectos de nuestra personalidad, revelan nuestras tendencias y preferencias, y nos permiten intuir cómo pueden repicar esas mismas energías en la persona que tenemos al lado. Pero, en última instancia, es nuestra intuición, apertura y disposición a crecer lo que realmente marca la diferencia.

Este libro te ofrece herramientas y pistas para iniciar este viaje de descubrimiento, pero cada relación es única y se construye con el día a día. Las cartas nos inspiran, sí, pero no reemplazan nuestra voluntad ni nuestra capacidad para construir relaciones auténticas y duraderas. Al mirar los arquetipos y la compatibilidad entre dos personas a través del tarot, verás que cada relación tiene algo que enseñarnos y que, de alguna manera, todas aportan algo especial a nuestra vida.

Ahora es tu momento. Tienes en tus manos un conocimiento que puedes usar para observar tus relaciones, para profundizarlas y hacerlas crecer, para encontrar una explicación a actitudes tanto tuyas como de tu pareja y, a partir de allí, entenderlas y mejorarlas o potenciarlas. No dudes en releer este libro cuando sientas que necesitas una guía o una soga de la que tirar; verás que, al mirar y asociar los arcanos y las cartas de la corte en tus relaciones, encontrarás matices que quizás antes pasaban desapercibidos. Cada carta tiene algo que decir, y cada combinación de cartas nos da una visión diferente de una misma historia.

Gracias por acompañarme en esta senda hacia el entendimiento, propio y de nuestras relaciones. Que este libro sea una guía para que puedas reconocer a tu pareja ideal no solo en el tarot, sino también en la vida real, y para que puedas crear vínculos que sean significativos, llenos de propósito y auténticos.

Tiziana

MIS OTROS TRABAJOS

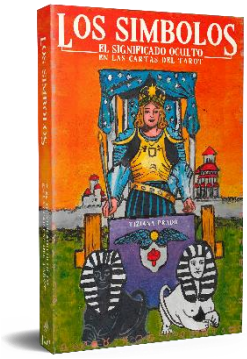

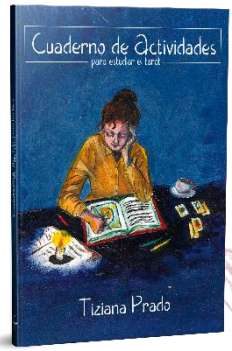

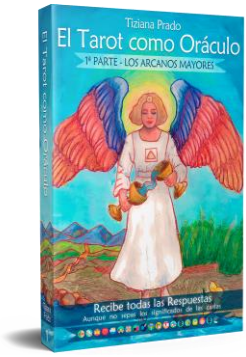

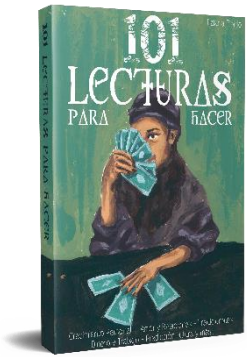

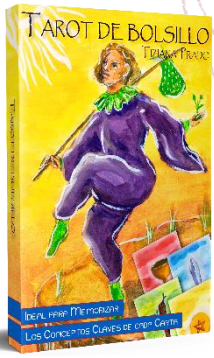

Gracias por acompañarme en este estupendo camino

www.TarotdeTiziana.com